DE MAYO 769 — Buenos Aires, ... 31 de marzo

La Época

Servicio telegráfico especial para LA ÉPOCA

(De la United Press, Agencia Havas y nuestros corresponsales)

El movimiento revolucionario en Alemania

La cámara italiana aprueba una moción de confianza en el gobierno

La movilización ordenada por Jaffar Bajá

La revolución en Alemania

BERLIN, marzo 31 (U. Press) — (atrasado) — Las tropas regulares se preparan a moverse inmediatamente en contra de los rojos, del distrito de Ruhr, si estos no aceptan el ultimatum a su expiración. Los rojos creen que el pedido de aplazamiento del ultimatum hecho por ellos al gobierno, será aceptado a último momento.

BERLIN, marzo 31 (United Press) — Herr Muller manifestó en el Reichstag que Francia abandonaba su pedido en pro de la ocupación de la zona neutral en caso de que las tropas germanas entraran allí. La concesión para que las tropas alemanas entraran al área de disturbios sería sólo por dos o tres semanas, tiempo suficiente para restaurar el orden. Los obreros esperan razonablemente que la tensión desaparezca en muy pocos días.

En el Reichstag se dió un voto de confianza al gobierno.

PARIS, marzo 31 (United Press) — Millerand desmintió que hubiera retirado el pedido de la ocupación aliada en la zona neutral en caso de que las tropas alemanas penetraran a dicha área.

LONDRES, marzo 31 (U. Press) — El corresponsal en Rotterdam del "Daily News" informa que las tropas rojas en retirada están realizando saqueos en Westfalia y que la anarquía prevalece. Muchos se vuelven contra sus jefes. Los espartaquistas de Essen han arrestado a uno de los miembros ejecutivos. La mayor parte del comité ejecutivo ha aceptado el ultimatum del gobierno.

La crisis política danesa

... de impedir la huelga general en caso de que fuera designado un nuevo gobierno.

Se cree que los ferroviarios y empleados de correos han de participar en la huelga general.

Voto de confianza al gobierno italiano

ROMA, marzo 31 (U. Press) — La cámara dió un voto de confianza al gobierno. La moción fué aprobada por 250 votos contra 195.

ROMA, marzo 31 (Agencia Havas) — En la sesión celebrada por la cámara de diputados se procedió a la votación de una orden del día de confianza en el gobierno.

La moción fué puesta a votación nominal, siendo aprobada por 250 votos contra 195.

ROMA, marzo 31 (United Press) — La cámara de diputados al pronunciar el voto de confianza a favor del gobierno, por 250 contra 195, lo hizo después del brillante discurso pronunciado por el primer ministro Nitti. Ha sido esta una inesperada y poderosa victoria para el gobierno. La cámara levantó sus sesiones hasta después de Semana Santa.

Los sucesos de Irlanda

DUBLIN, marzo 31 (United Press) — Los diarios publican una carta del alcalde enviada a Lloyd George, en la que se habla de las deportaciones y manifiesta las dificultades con que se tropieza para la obtención de quórum.

La suerte del ex kaiser

LONDRES, marzo 31 (United Press) — El "Daily Mail" recibe de su corresponsal ... despacho anunciando ... aceptaron la oferta ...

LONDRES, marzo 31 (U. Press) — Anúnciase que la conscripción terminará hoy y que todos los conscriptos quedarán libres en el mes de abril.

La situación en Turquía

LONDRES, marzo 31 (U. Press) — El "Daily Express" ... información de su corresponsal en Constantinopla en que ... que no menos de 4000 soldados ... pondieron al llamado de movilización hecho por Jaffar Bajá ... de Adrianópolis. Jaffar ... mente lamenta la revuelta ... de los aliados ... amistad hacia ellos ... siste que debe combatir a los ... ses en la Tracia.

Posible arreglo entre navieros alemanes y norteamericanos

LONDRES, marzo 31 (U. Press) — El "Times" entiende que ... tor Cuno y Herr ... en camino a Nueva York ... propósito de arreglar con ... vieros norteamericanos ... barcos en las rutas ... de la guerra por la Hamburg Amerika Linie.

La ocupación del Ruhr por tropas alemanas

PARIS, marzo 31 (Agencia Havas) — ...

... con destino a ... Hoy ... Dakar.

(Continúa en la ...)

... mente en Córdoba ... que los ... cionarios del "régimen" ... han vuelto a la ... el actual gobierno.

En cuanto a lo que el gobernador de Córdoba ... que los partidos ... de la nación ...

Mientras tanto, siga "La Prensa" con sus famosos "descubrimientos".

Los fraudes conservador y socialista

El partido conservador y el socialista, han dado la nota escandalosa de coerción electoral escamoteando. El primero por intermedio de un fiscal las boletas radicales, mientras se practicaba el escrutinio de las elecciones nacionales en La Plata, y el representante del partido que dirigía la fiscalización, para vindicarlo, ha asegurado que el autor del feo delito no era fiscal conservador.

Otro correligionario desautorizó la afirmación, y no habrá explicaciones que valgan para justificar el abominable delito que en este caso, no es sino una manifestación atávica en armonía con los antecedentes y sistemas electorales empleados por los conservadores, durante la larga dominación del "régimen".

En cuanto al segundo, el socialismo, el descubrimiento del fraude vergonzoso de Mar del Plata, cuya comuna ha sido tomada por asalto, consumado con toda premeditación contra la verdad del sufragio, se confunde en sus procederes con el mañoso compañero de aventuras fraudulentas. Contra todo eso, ha venido luchando sin tregua la Unión Cívica Radical, dignificando con su presencia el comicio, para imponer reglas honorables que lo caracterizaran, inspirando confianza al electorado. Muchos sacrificios ha costado alcanzar tan hermosa conquista que no debe perderse, dejando que estos crímenes que atentan a la sagrada verdad del voto, queden impunes. No se trata de "vivezas". Son delitos que deben ser severamente castigados si ha de mantenerse un principio de alta moralidad política.

Los jueces que intervienen en los procesos, deben aplicar la ley con toda severidad, para que ella surta los ... efectos sociales a que está ...

... dó de inquietud en ... , no ...

... ahora, después de haber escuchado el clamor ... del comercio ... al gobierno nacional pidiendo ... garantías y seguridades para el trabajo y la vida de los habitantes. ¡Todo inútil! La ... oposición no ceja en su misión subalterna de embestir, y acusa ese movimiento instintivo de defensa social, de maniobras politiqueras. Pero, ahora, llega, como decimos, una conceptuosa nota de saludo y adhesión al gobierno nacional, demostrando el entusiasmo con que las tropas han sido recibidas allí y el inmenso alivio que su presencia comporta para los amigos del orden. Esa comunicación está firmada e inspirada por ciudadanos representativos, por personas ajenas a la política, que han militado o militan en campos adversos al gobierno nacional. La Prensa que ha criticado la medida de seguridad, ¿qué dirá ahora? ¿También atribuirá esas manifestaciones a la sugestión política? Probablemente, no. Guardará ese conocido silencio en que se abroquela, cada vez que los actos del gobierno se traducen en una derrota para su propaganda, y en un desconcepto para su autoridad vacilante ante el crédito público. La comunicación, ha ido más lejos que nosotros en sus rotundas afirmaciones. Traza, de mano maestra, un cuadro sombrío de la ciudad trabajada por ideas disolventes y amenazada a cada rato de ser un centro de prosperidad para terroristas en franca acción disolvente. Veremos cómo salen del compromiso, ahora, los diarios que tan alto pusieron el eco de su alarmismo hipócrita, porque, aun cuando hemos dicho, el silencio es el recurso habitual, esta vez nos parece poco.

Aprovechando ...

El plenipotenciario ... los ... trasla ... jefe.

El ministro ... a los oficiales ... general de ... geniero Canale ... lización de las ... vantamiento ... de las referidas ... fueron presentadas ... guerra.

Los expresados ... rán viaje al ... días.

La recepción ...

Esta noche ... tumbre, tuvo ... ría la recepción ... sión del cuerpo ... tado ante ...

Con tal motivo ... cancillería ... tados Unidos ... ministros ... sil, Colombia ... livia, Suecia ... cargados de ... Alemania.

Otro ...

Descarrilamiento ... en la ...

Un ...

Acaba ... lorable ...

... de que los elementos oficiales de que dispone hayan llegado su que excesos hasta alejar al ciudadano de las urnas. El argumento de que ... mano el gobernador de Córdoba, de que la Unión Cívica Radical ha concurrido donde esperaba el triunfo y se ha abstenido donde ... derrotado, no tiene mayor fuerza. La Unión Cívica Radical ha concurrido donde podía sentirse relativamente garantizada, como en la capital, donde tratándose de una ciudad, los procederes de la autoridad pueden ser fiscalizados y donde por lo menos se guardarían las formas; pero en los departamentos todo el mundo sabe que cuando el jefe político y los secuaces que le acompañan ... en su cruzada oficialista, nada ... los detenga, y especial-

... asegura ... se haya acordado para facilitar la unión de las fracciones radicales, por que, si, como la misma asegura, esa unión es un hecho, no habría razón para esa prédica. "La Prensa" falta también a la verdad, cuando afirma que se ha buscado la influencia de altos funcionarios federales para lograr esa unión y que hasta la fórmula gubernista ha sido convenida.

El diario mercantil confunde tiempos y hombres, y con ese criterio juzga a los que hoy honran su investidura, manteniéndose alejados de los menesteres políticos de los partidos.

Si los radicales de San Juan se han unido es porque comprenden que su unión es necesaria para contener las reacciones del "régimen" y que el vínculo de solidaridad partidaria, les da una fuerza incontrastable y asegura su triunfo.

Y así se explica la cólera que se ha apoderado de los elementos que creyeron que la unión de los radicales de San Juan, era un imposible, que les facilitaba su preponderancia.

No ha sucedido así y no hay sino que tener paciencia y conformarse.

Los embustes de "La Prensa"

La calidad de sus informantes

... diario comercial glosando una ... que atribuye a un conocido ... del Norte de la república ... según nuestros informes.

No ... administración de los ... titución del Estado, es un simple ... legítimas ... industria, atribuye ... supone en los ... la falta de ... funcionario ... enfermo ...

... IERO

... Un grupo de los alumnos que ...

... gramática, estas 8.45; come...

Cuando llegamos a la escuela nos recibieron con singular amabilidad, manifestándonos la satisfacción que les causaba nuestra visita, para que ... se enterara por intermedio de LA ÉPOCA de los propósitos que ... Luego nos expresaron ... sus anhelos, diciendo: ... en 1918 el doctor Rivarola ... de la universidad ... doctor Rivarola, el 10 de ... actual, patrocinó un concurso ... llenar la vacante de director ... en el llamado a concurso se incluyó una cláusula por la cual no podían tomar parte los que hubieran pertenecido al personal anterior a la intervención. La medida — continuaron los estudiantes — era, precisamente, contra el ingeniero Font, pues es el único que estaba en condiciones de conquistar la dirección efectiva. De modo que al que se había premiado por sus méritos con la dirección in-

... guardada por agentes de policía de la provincia.

"UN CASO ..."

La publicación de las cartas de la zarina

Después de una truculenta propaganda, "La Nación" ha empezado hoy a publicar, ... lugar ... las cartas de la desdichada Alejandra Feodorovna, la zarina Rusia, muerta en quizá que las circunstancias.

La primera carta, reproducida hoy, da la pauta de lo que esas publicaciones. Es una exposición de la vida dolorosa de una mujer ... dos sus apasionamientos ... intimidades y también sus debilidades.

So pretexto de dar a los sectores documentación histórica, "La Nación" no vacila en penetrar en la alcoba de una mujer desdichada y en revelar todos los secretos que una tragedia violó. Y no ... documentos de Estado, ni ... conocimiento pueda ... a la historia ... sencillamente ... de ... las inundaciones ...

Asimismo ... que pudo ... en una jira ... tunidad y ... tendente ... de acuerdo ...

Comercios que en aves, huevos, frutas y pescado

Clasificación ... dejada sin efecto

La "cámara" del comercio de frutos ... se presentó al ministerio de ... interponiendo recurso de reiteración contra la resolución de agosto de 1918 por la que ... procedente la clasificación ... comercios que operen en huevos, frutas y pescados en el ... de "consignatarios de frutos ... y ganados" a los efectos del impuesto de patente.

Pasado el ... a consideración de la administración de contribución territorial, ... y sellos ha rectificado su ... informe, manifestando que, ... aclaraciones producidas ... cámara de diputados, ... respecto al impuesto aplicado ... consignatarios de aves y ... que no debieron

Fuerzas nacionales en Mar del Plata

Comunicación del comandante Pérez Colman

La comisión pro-fomento

El jefe del regimiento 2 de caballería, teniente coronel Luis F. Pérez Colman, actualmente en Mar del Plata, ha elevado al ministro de guerra la nota que insertamos en seguida:

"En mi breve estada aquí me he puesto en contacto con distintos señores de esta localidad, en quienes he encontrado la mejor acogida, y el más expresivo deseo de facilitar las mayores comodidades para el cuerpo a mi mando. Así el señor César González Segura puso a mi disposición gratuitamente el hipódromo de la localidad, donde actualmente se encuentra alojada la tropa, en buenas condiciones. Igualmente puso a mi disposición tres alojamientos para los oficiales en el Club Mar del Plata, con todos sus servicios y comodidades. Y como me hiciera este ofrecimiento con visible deseo de que fuera aceptado, dispuse que dos capitanes que se encuentran conmigo los ocuparan, quedando el resto a los oficiales con la tropa; alojándome yo en el hotel.

En cuanto a la posibilidad de construir un cuartel, me es muy grato comunicar a V. E. que el señor Felipe Camet ha puesto a disposición del gobierno de la nación, como donativo al ejército, diez manzanas de terreno próximas al parque Camet, a doscientos metros más o menos de la costa del mar para instalación de la escuela de caballería, es un espléndido terreno y muy bien ubicado.

El doctor Manuel Quintana (hijo), también me ofrece para el gobierno, la cantidad de 40.000 pesos para encabezar la lista del dinero que se ha de reunir, y tanto ese señor como los señores González Segura y Camet ... la cantidad de doscientos ... para empezar la obra, y ... se cree que alcanzará ... mientos mil ... manifiesto la satisfacción que se tiene de que ... con un instituto ... mi mayor con... Colman, te... pro-fo... remitido ... comu... pre... sta ...

IV. — Repet... carácter ... el incre... Jamás ... hemos prec... der dignamen... Buenos Air...

... ner la radicación permanente de un cuerpo de línea en esta localidad.

La formación de comandos regionales como una consecuencia del plan orgánico de descentralización de las unidades del ejército, que consultan los preceptos modernos del arte militar, viene a robustecer este pedido, porque las condiciones topográficas del terreno, pues se trata de campo libre de inundaciones, quebrados, aptos para maniobras y experimentos técnicos y estratégicos, con vías de comunicaciones fáciles, caminos altos y a las puertas de una importante ciudad, no habrá muchos puntos en la provincia de Buenos Aires, que se encuentren en igualdad de condiciones.

Existe además un ofrecimiento concreto de ceder el terreno necesario para levantar el cuartel y sus dependencias, y no dudo que el vecindario y las instituciones con que cuenta el balneario han de prestar con la más amplia liberalidad su eficaz concurso, para que este proyecto se convierta en realidad, lo antes posible.

Aparte de las razones de orden militar, que surgen claramente para acceder a esta petición, concurren exigencias perentorias de carácter patriótico, que la abonan suficientemente.

Hay necesidad, señor ministro, de contribuir a formar aquí un ambiente propicio, para que tengan expresión las ideas y sentimiento de patria y puedan manifestarse sin la presión mortificante de una gran masa de pueblo que no comparte con ellas, ya sea que esto se deba a propagandas interesadas, o la natural resistencia de una buena parte de los extranjeros que opone reparos a nuestro fervor nacionalista.

Por otra parte, la permanencia de fuerzas haría ilusoria cualquier tentativa de alteración del orden, por parte de agitadores profesionales, que eligen esta población para hacerla teatro de sus fechorías ... Acepte con este motivo, señor ministro, los sentimientos de mi mayor consideración.

Finanzas nacionales

Renovación de préstamos

El poder ejecutivo se ha preocupado en estos días, con preferencia, del arreglo de las operaciones financieras con vencimiento en abril próximo.

Hasta el momento de cerrar esta edición había sido convenida la renovación de préstamos a corto plazo con instituciones bancarias de esta plaza por una suma mayor de ... millones de pesos ... de interés y 180 días de plazo.

El ministro interino de hacienda doctor Torello ...

Allanamiento de locales donde ... se vendían mercaderías ... averiadas

A la hora ... sale del local ... unicipal una ... el inspector ... con y un ... cha repartición ... miento a 63 ... te armadas por el ... cipal con el fin de ... locales donde ... gerantes, con objeto de ... ciertas denuncias ... concejal días ... que en esos locales ... das materias ... estado, como ... carne, verduras, etc.

Como ... nidad dimos a conocer ... que el intendente ... Cantilo iba a ... cas en estos asuntos ... la salud de la población ... ba en serios peligros debido a ... comerciantes poco escrupulosos ... trepidaban en vender ... rías aunque estas ... estado.

Por lo visto las ... ñor intendente ... niendo que ... señor Castillo ... fin a estos males ... tiva.

En el Mercado ... sitó esta tarde ... decomisos ... mercaderías ... guas de ... vendían ...

Entrega de ... al Club ...

Pasado ... bien 120 ... los intereses ... nes ... del gobierno ... naria de esa ...

Ministro argentino en el Paraguay

El P. E. ha designado ... la plenipotencia ... Paraguay al doctor ... na, que desempeña ... en Bolivia.

Tratado de ...

El ministro ... con el doctor ... proyecto de ... los ...

[illegible]

El proceso Caillaux

[illegible] (A. Havas). — [illegible] periodista [illegible] declaró que los [illegible] Caillaux eran [illegible]

[illegible] de referencia [illegible] informes inexactos [illegible] agregando que las informaciones respecto a las [illegible] de Caillaux al Vaticano sólo se [illegible] que no tenían fundamento.

[illegible] procurador pregunta al testigo [illegible] lo que piensa con respecto a Caillaux. El testigo dice que cree [illegible] se acercó a Caillaux [illegible] de su autoridad en [illegible] financiera.

[illegible] Gastón Vidal, diputado y ex-[illegible] del "Journal du Pays" dice [illegible] ni financieramente ni po[illegible] Caillaux ejerció su [illegible] sobre este diario.

[illegible] de que fuera levantada la [illegible] M. Mounet pide a la alta corte [illegible] escuche a Mr. Levy quien du[illegible] su deposición al referirse al [illegible] Rosenwald, fué atacado por [illegible] sobre las condiciones en [illegible] su nacionalización fran[illegible] M. Levy explica que su nacio[illegible] es regular desde 1886 y [illegible] de su lealtad y afecto hacia [illegible] Mantiene su deposición pre[illegible] sobre su compatriota León [illegible] Rosenwald, agregando que [illegible] el mismo personaje que el [illegible] periodista argentino.

[illegible] trata bien, agregó, sin ningu[illegible] duda del periodista del diario "El Orden" que aparece en la ciu[illegible] de Tucumán, a quien apercibió [illegible] conoció en París.

[illegible] senadores preguntan si la li[illegible] militar entregada por Rosen[illegible] el agente de policía no es apó[illegible]

[illegible] procurador general M. Lescou[illegible] dice que hará proceder a una [illegible] necesaria.

PARIS, marzo 31. (Agencia Ha[illegible]). — En la audiencia de la Alta Corte en el proceso seguido a M. Caillaux, M. Messiny, declaró que en[illegible] las felices iniciativas de Caillaux [illegible] especialmente la revisión del [illegible] de artillería y la coordina[illegible] de los ejércitos ruso y francés.

M. Haraucourt

PARIS, marzo 31. (A. Havas). — M. Edmond Haraucourt, ha sido nombrado presidente de la sociedad "Gentes de Letras".

La cuestión de Esmirna

PARIS, marzo 31 (A. Havas). — Según "Le Matin", el consejo diplomático habría resuelto la cuestión de Esmirna, atribuyéndola a Grecia, junto con el "Hinterland".

Las huelgas en la región de Lila

[illegible] marzo 31 (A. Havas). [illegible]

PAGO DE SUELDOS

La tesorería general efectuó hoy los siguientes pagos: 209.752 [illegible] al ministerio de obras públicas; [illegible] a la escuela industrial de la nación; 130.000 a los tribunales comerciales, criminales y correccionales; 432.172 al ministerio de agricultura y dependencias y jornales; 6.395 al departamento del trabajo para personal extraordinario; 5.761 a la escuela profesional Dolores Lavalle de Lavalle; 13.875 a la escuela superior de comercio sud; 37.357 al estado mayor del ejército; 26.436 a la sanidad militar; 4.800 al ministerio del interior para personal extraordinario; 10.500 al instituto nacional de ciegos; 125.859 a la caja de jubilaciones; 179.561, al ministerio de marina; 47.904 a la prefectura de puertos; 32.384, al colegio Pueyrredón; 300.000 a la intendencia de guerra; 30.970, a la corte suprema y palacio de justicia; 55.881, al arsenal de guerra; 26.856 a la escuela normal de profesores número 2; 32.844, al colegio nacional Manuel Belgrano; 19.276, al Avellaneda; 21.315, a la escuela comercial de mujeres; 27.050, al hospital militar; 29.437, al departamento de higiene; 17.773, a la normal núm. 6; 12.820, a la núm. 7 y 11.274 a la núm. 3.

El total de lo abonado por las planillas mencionadas y otras de menor importancia alcanzó a 3.963.496 pesos.

La administración de los ferrocarriles del Estado

Una carta para el director de "La Prensa"

El señor Arturo Acevedo, que se halla a cargo, temporariamente, de la administración de los ferrocarriles del Estado, ha enviado al director de "La Prensa" la carta que publicamos a continuación:

Buenos Aires, marzo 31 de 1920. — Señor director de "La Prensa". — Presente. — Distinguido señor: Cúmpleme dirigirme al señor director en mi calidad de encargado accidental de los ferrocarriles del Estado, a fin de pedirle se sirva rectificar la información contenida en el artículo titulado: "En los ferrocarriles del Estado, etc., correspondiente al día de la fecha, referente a la intervención que en el manejo interno de los ferrocarriles del Estado se atribuye al señor ministro de obras públicas.

Oportunamente me será grato hacer conocer al señor director los errores fundamentales contenidos en el artículo de referencia, errores que probaré debida y documentadamente; pero por lo pronto deseo dejar expresa y terminante constancia que es de todo punto inexacta la información que atribuye al señor ministro de obras públicas el ejercicio en la administración de los ferrocarriles del estado de funciones extrañas a las de su cargo.

Durante toda la ausencia del administrador interino señor Muñoz, motivada por enfermedad, la administración se ha desenvuelto dentro de sus propios resortes, sin que el señor ministro tomara en ellas otra intervención que la que la ley le atribuye.

Saludo al señor director con mi consideración más distinguida. — Arturo Acevedo.

[illegible]

E. Fonrouge, Ricardo [illegible], Ignacio Gilbert Busch, Adriano Bourguignon y Oscar Garófalo.

EN LA PRESIDENCIA

A primera hora de la tarde llegó a su despacho de la casa de gobierno el presidente de la república.

Suscribió diversos expedientes y órdenes de pago, y concedió varias audiencias, figurando entre las personas recibidas el general Zeballos, nombrado recientemente vocal del consejo supremo de guerra y marina, el capitán señor Iza y el director de correos y telégrafos.

El embajador de España, señor Soler y Guardiola, quien se ausenta en estos días a su patria en uso de licencia, y el ex presidente del Paraguay, señor Schaerer, que regresa a su país, después de una breve estada en esta capital, concurrieron a despedirse del doctor Yrigoyen, quien departió amablemente con ellos.

Acompañó al señor Schaerer el ministro del Paraguay ante nuestro gobierno, doctor Saguier.

Con los ministros atendió el estudio y despacho de asuntos de sus departamentos.

Desmanes de los elementos oficialistas de Córdoba

En el ministerio del interior se han recibido los siguientes telegramas, procedentes de Córdoba, donde el oficialismo continúa atropellando a los ciudadanos que no militan en sus filas.

He aquí los telegramas de referencia:

HUINCA RENANCO (Córdoba) marzo 30 — Señor ministro del interior Buenos Aires. Habiendo sido asaltado en mi oficina de la estación Lecueder del Ferrocarril Pacífico el día 24 a las nueve y quince de la noche por el sujeto Pedro Ordoñez, hijo del comisario local quien me tiró un tiro de revólver sin causa alguna, y como dicho sujeto goza de libertad hasta ahora, pido a V. E. garantías para mi vida. Salúdalo, Juan Ponce.

ACHIRAS (Córdoba), marzo 30 de 1920. — A S. E. el señor ministro del interior. — Pongo en conocimiento de V. E. que en la noche del 26 del actual un grupo de ciudadanos filiación demócratas recorrían calles esta villa dando mueras al partido radical y haciendo disparos armas de fuego frente domicilio nuestros correligionarios; como hasta la fecha no tenemos conocimiento que policía haya tomado medidas, es que elevamos nuestra más enérgica protesta a ese ministerio a la vez que lo hacemos al gobierno de la provincia. Dios guarde a V. E., José Chimeno, presidente comité radical; M. Alvarado, secretario.

El estado sanitario de Dakar

El ministro argentino en París, doctor Alvear, ha informado a la cancillería que el gobierno francés a efectos del levantamiento de la cuarentena, le comunica que el estado sanitario de Dakar es bueno, no habiéndose comprobado casos de peste, desde el mes de diciembre último.

El Dr. Marano en Campo de Mayo

[illegible]

[illegible] Castro [illegible] ojos [illegible]

[illegible] normales

[illegible] de instrucción se [illegible] siguientes diplomas [illegible] a las alumnos [illegible] escuela normal de [illegible] Matilde Leo[illegible] Caturegli, [illegible] Elvira María [illegible] Marcuzzi, Sara [illegible] Olga Rampa[illegible] Roulet, Te[illegible] Betsabé N. P. [illegible] Domingo José [illegible] Francisco [illegible] Olavarría; se[illegible] María Álvarez, María [illegible] Gómez, [illegible] Palacino, Ana [illegible] Silvio Nicolás Ma[illegible] Eugenio Lacout, [illegible] Millar. [illegible] Monteros: se[illegible] Almirón, Ma[illegible] Romualda [illegible] Francisca Au[illegible] de Jesús Gran[illegible] Giménez, Ma[illegible] Mercedes Ji[illegible] Carmen Lin[illegible] Maza, María [illegible] Fulgencia [illegible] Uraga, María [illegible] reunión señores Alber[illegible] Leopoldo Mayer.

Sobre un caso de subordinación

Los diarios [illegible] mañana hablan [illegible] caso de [illegible] ordinación ocu[illegible] en el [illegible] de seguridad. Después de [illegible] las averigua[illegible] correspondientes, estamos en condiciones de [illegible] que esa noti[illegible] en lo es completamente falsa.

Lo ocurrido [illegible] acto de poca significación, que tiene que ver con la disciplina en la organización del cuerpo [illegible] cionado.

En cuanto al [illegible] que se designa como cual podemos asegurar que es un [illegible] distinguido con una meritoria [illegible] de servicios.

Por lo demás [illegible] jefe del escuadrón, coronel [illegible] ha iniciado un sumario, que espera pondrá en claro la verdad de lo sucedido.

La situación [illegible] provincia

Pedido de garantías [illegible] ejecutivo nacional

Continúan lleg[illegible] al ministerio del interior tele[illegible] reveladores del estado de in[illegible] y anormalidad imperante en [illegible] provincia.

He aquí los [illegible] hoy:

"Dolores, marzo [illegible] de 1920. — Excelentísimo señor ministro del interior — Buenos [illegible] — Pedimos garantía para la [illegible] manifestación pública de mañana, [illegible] previamente autorizada para el sábado pasado, al mo[illegible] de formarse, se encontró con [illegible] de policía y guardiacárceles [illegible] disolverla. [illegible]

[illegible] Pedro [illegible], presidente [illegible]

taure y suplente Roque Ferreira.

Territorio del Chubut, suplente provisorio de Rawson, Enrique Giardino; suplente provisorio de Comodoro Rivadavia, Luis María Sánchez.

Territorio de Santa Cruz, titular provisorio de Río Gallegos, Ricardo Rodríguez y suplente provisorio, Archibaldo R. Launer.

Agregado naval de Alemania

El encargado de negocios de Alemania concurrió a la cancillería acompañado del agregado naval a la legación, capitán de fragata señor Augusto Moller, quien se despidió del ministro doctor Pueyrredón por abandonar definitivamente la carrera diplomática para radicarse en el país.

Renovación de la legislatura platense

Las elecciones del 28 de Marzo

Iniciación del escrutinio

LA PLATA, marzo 31. — Esta mañana a las 9 la junta escrutadora electoral de la provincia, que preside el doctor Arriada y que la integran los doctores Walker, Games y Julianes Islas, inició la tarea del escrutinio de las elecciones realizadas el domingo 28 en las secciones 2a., 3a., 4a. y 6a. de la provincia.

LA PLATA, marzo 31. — En el emiciclo de la cámara de senadores tiene lugar la labor del escrutinio de las elecciones de senadores y diputados para la renovación de la legislatura platense.

Los fiscales

LA PLATA, marzo 31. — La junta escrutadora ha resuelto que los fiscales de los partidos acreditados ante la misma para asistir a la operación del escrutinio no efectúen ninguna labor de las que se designan a los empleados de la junta, de tal suerte que cumplirán sus funciones contraloreadoras en las mesas, en la forma que establece la reglamentación legal estrictamente.

Cómputos de la 1a. sección

LA PLATA, marzo 31. — El escrutinio de la primera sección de La Plata ha arrojado los siguientes cómputos por partido:

Unión Cívica Radical	848
Conservadores disidentes	826
Crottistas	207
Partido conservador	126
Socialistas	172

Cómputos de la 2a. sección

LA PLATA, marzo 31. — Terminó el escrutinio de la segunda sección de La Plata, con el siguiente resultado:

Unión Cívica Radical	934
Conservadores disidentes	752
Crottistas	142
Partido conservador	82
Socialistas	284

Cómputos de la 3a. sección

LA PLATA, marzo 31 — Escrutadas 16 mesas de la 3a. sección de La Plata dieron estos resultados:

Unión Cívica Radical	724
Conservadores disidentes	580
Conservadores	157
Socialistas	179
Crottistas	306

La ayuda a los países de la Europa Central

El embajador de los Estados Unidos Mr. Stimson, agradeció al doctor [illegible]

Medicamento radical

Se ha comprobado que toda persona que pruebe una sola vez mi exquisito aceite de oliva

Condal

...está obligado a tomarlo durante su vida desde que no existe otro igual ni más digestivo.

Fernando Sanjurjo
Alsina 1000

guientes totales en el departamento de la capital:

Radicales: senador, 4.264; diputados, 4.159.

Radicales rojos: senador, 1.751; diputados, 2.013.

Demócratas: senador, 5.259; diputados, 5.358.

Han sido proclamados cuatro diputados demócratas por la mayoría y dos radicales por la minoría, correspondiendo la elección a los señores Julio Laberani y Gustavo Brandan.

Los menores en los cabarets

Plausible iniciativa de la inspección general municipal

La inspección general municipal a cargo del ingeniero Chacón, ha dirigido al señor Cantilo una nota, en la que solicita se dirija al concejo deliberante a fin de que se tomen medidas para que la ordenanza respectiva sea reformada en el sentido que se prohiba la entrada en los cabarets a los menores de ambos sexos, con el fin de que en lo sucesivo no den ante el público el espectáculo poco edificante, de encontrarlos ebrios.

Aplaudimos tal medida y tenemos entendido que el intendente municipal le ha de prestar todo su apoyo.

La asociación nacional de inquilinos y los propietarios de inmuebles

Un pliego de condiciones

La Asociación Nacional de Inquilinos ha continuado con positiva actividad sus gestiones, a objeto de obtener la realización del programa de labor que se ha impuesto para conseguir un abaratamiento en los alquileres.

Así, en reciente asamblea de socios, según nos lo comunican, se aprobó el siguiente pliego de condiciones que será presentado a los dueños y encargados de casas, por intermedio de los delegados de los comités [illegible]

SOMBREROS ingleses de [illegible] negros y gris obscuro. Los [illegible] con caja, iniciales y broches [illegible] quier punto del interior. [illegible] embalaje gratis. Pedidos y [illegible] fabricante, JULIO C. ROSSI
CORRIENTES [illegible]

4.o Entrega de los correspondientes recibos con arreglo a [illegible] debiendo ponerse inmediatamente al día los que se hubieran [illegible] con fechas atrasadas y añadir el correspondiente estampillado fiscal los que no lo tuvieran;

5.o No se desalojará a ningún inquilino que esté al corriente en [illegible] alquileres sin acordársele un plazo de un año, debiendo hacerse la notificación por escrito a la [illegible] general de la Asociación [illegible] de Inquilinos para que ésta lo comunique al interesado;

6.o Cuando las autoridades municipales produjeren el desalojo [illegible] estado antihigiénico o ruinoso [illegible] edificio el propietario o [illegible] nará a los inquilinos [illegible] traslado y el importe de [illegible] de alquiler a título de indemnización;

7.o Admisión de niños sin distinción de edades de ningún género;

8.o Introducción de las mejoras higiénicas indispensables, de acuerdo con las prescripciones [illegible] y legales, pudiendo los delegados de esta asociación inspeccionar el edificio las veces que lo crea conveniente;

9.o Mantenimiento de las [illegible] consignadas en el presente [illegible] para los actuales y futuros [illegible] tes de la casa, afiliados a la Asociación Nacional de Inquilinos.

Oportunamente la junta [illegible] dará a conocer los [illegible] se han tenido en cuenta [illegible]

[illegible]

[illegible] incidente motivado por [illegible] últimos que querían reemplazar a los obreros huelguistas, los sindicatos decidieron formar una policía obrera.

Trigo para Alemania

LA HAYA, marzo 31 (Agencia Havas). — El gobierno holandés cedió a Alemania para el aprovisionamiento de las ciudades del Ruhr, cuatro millones de kilos de trigo y cebada.

Resolución de la confederación general del trabajo de Francia

PARIS, marzo 31 (Agencia Havas). — El comité nacional puso a votación un informe sobre acción internacional de la confederación general del trabajo el que fué aprobado por 98 votos contra 18 y dos abstenciones.

El Vesubio

NAPOLES, marzo 31 (U. Press). — Grandes columnas de humo que emergían del Vesubio, han alarmado a la población. El director del observatorio, informa que no es nada serio.

Un emisario del emir Feysal en París

PARIS, marzo 31 (Agencia Havas). — El general Noury Said, ex jefe de estado mayor del ejército del emir Feysal, llegó a esta ciudad. Según se anuncia, está encargado por el emir Feysal de exponer ante la conferencia de la paz las circunstancias en que se produjo el nombramiento del citado emir para rey de Siria.

En favor de los niños vieneses

MADRID, marzo 31 (U. Press). — El rey ofreció disponer del palacio del Prado, para albergue de 500 niños vieneses.

D'Annunzio y la población de Fiume

FIUME, marzo 31 (U. Press). — D'Annunzio lanzó un manifiesto, deplorando amargamente el hecho de que se permita a los oficiales la publicación de panfletos incitando la proclamación de la república. Se espera un levantamiento popular, desde que los habitantes se hallan cansados de los actos arbitrarios de D'Annunzio, quien ha puesto en prisión a más de 1.000 de sus adversarios.

Proposición de Bulgaria a Italia

ROMA, marzo 31 (U. Press). — Bulgaria ha enviado a Italia una propuesta para reanudar la amistad de ambas naciones, delineando [illegible]

[illegible] la vida humana que el ánimo, en presencia de esa clase de especuladores, pierde la conveniente serenidad. Los imperativos morales pierden su fuerza restrictiva. Nadie ha olvidado aún lo ocurrido en Praga hace pocos meses. La multitud enfurecida se lanzó a la calle y no se calmó hasta que hubo colgado de los faroles a todos los acaparadores de víveres.

Entre nosotros la especulación en artículos alimenticios está asumiendo sus peores formas. Las visitas que los agentes del gobierno municipal efectúan a los frigoríficos de los mercados, están revelando un estado de cosas verdaderamente criminal. En el mercado Bullrich se ha comprobado que el pescado no se vende barato, porque los acaparadores no quieren, pues prefieren tirar al agua el excedente a reducir los precios. En el mercado de Abasto se encontró una enorme existencia de artículos que están guardados a la espera del momento oportuno para lanzarlos a la venta con gran utilidad. Entre otros artículos, se encontraron 12 millones de huevos, 1.000 toneladas de manteca y 50.000 cajones de frutas. En el mercado Spinetto se han hecho descubrimientos similares.

Mientras tanto la población sufre escasez de huevos y de frutas, con el lógico efecto sobre los precios. La docena de huevos se vende a un precio exorbitante. Las manzanas, las peras, etc. cuestan un ojo de la cara. Y todo por la acción criminal de los especuladores. La carestía de la vida se ha convertido en el problema más grave que tiene que resolver la población. La vida se está poniendo tan cara que casi no vale la pena de vivirla. A los especuladores, culpables principal de la carestía, debería aplicárseles un castigo especial; ya que ellos atentan contra la existencia misma de los ciudadanos y dan, por reacción, motivo a la intranquilidad pública.

Entrega de níquel

La Casa de Moneda, en ejecución del acuerdo de mayo 10 de 1918, entregó hoy a la Caja de Conversión las siguientes monedas de níquel:

220.000 piezas de 0.05 centavos por valor de $ 11.000 m|n. 145.000 piezas de 0.10 centavos por valor de $ 14.500 m|n. y 120.000 piezas de 0.20 centavos por valor de 24.000 pesos moneda nacional.

El total de las entregas representa la suma de 49.500 pesos moneda nacional en monedas de níquel.

Demostración al Dr. Albino Pugnalin

En el restaurant de la galería Güemes tuvo lugar anoche la comida íntima que un grupo de amigos ofrecían al representante diplomático argentino en el Japón, doctor Albino Pugnalin.

La comida se realizó en un ambiente de franca cordialidad y de jovial animación, propias de la índole del acto.

Entre otros comensales se encontraban los siguientes señores: Silvio E. Benardi, Carlos E. Delacroix, Mario Jurado, Domingo Calarco, Abelardo Álvarez Prado, Óscar Bacigalupo, [illegible] Manuel Guibert, [illegible] Roberto Viván [illegible]

[illegible] señor Alfonso y los tenientes coroneles Valotta y Vásquez.

Previa la misa de campaña acostumbrada, se dió comienzo a la ceremonia, que se llevó a cabo con toda solemnidad, ante un núcleo numeroso de jefes y oficiales y un grupo de familias especialmente invitadas.

El director del instituto, teniente coronel Justiniano de la Zerda, tomó el juramento a los alumnos, pronunciando con tal motivo una elocuente alocución patriótica.

En seguida se inició una serie de interesantes ejercicios, en los que demostraron los aspirantes un excelente grado de instrucción.

Los ejercicios se desarrollaron con arreglo a un variado e interesante programa.

A mediodía se sirvió un almuerzo a los aspirantes, constando el menú de sopa de fideos, tallarines al natural, estofado, empanadas de carne, queso, dulce, frutas, vino, cigarrillos y café.

El comandante de la Zerda obsequió al ministro con un almuerzo, del que además de sus acompañantes participaron el comandante de la división, general Dellepiane, coronel Adalid, tenientes coroneles Toledo, Varela, Grosso Soto y Martínez Pita, y el cuerpo de jefes de la guarnición.

Por la tarde, a primera hora, el ministro regresó a Buenos Aires.

Regreso del capitán Almonacid

Preparativos para recibirlo en Mendoza

GRAN ENTUSIASMO POPULAR

Homenajes que se le tributarán al piloto

De conformidad con las noticias que anticipamos en nuestra edición anterior, esta noche llegará a Mendoza a las 7.45 el capitán Almonacid, quien viaja en el internacional trasandino.

El pueblo mendocino al que tocara presenciar la gran hazaña del heroico piloto y por consiguiente saborear más de cerca su triunfo, preparase para hacerle una recepción digna de la proeza por él realizada.

He aquí lo que al respecto [illegible] munica nuestro corresponsal [illegible] capital de dicha provincia de [illegible]

MENDOZA, marzo [illegible] de a las 7.45 llegará [illegible] monacid por el tren [illegible]

Se le prepara [illegible] divididas miento organiza[illegible] citados, que Club, el club [illegible] en la prueba y el Aéreo C[illegible] de su categoría, ración a re[illegible] sábado en Paler[illegible] El pueb[illegible] demostrar[illegible] aventajó a Jocolí en [illegible] Se le [illegible] clásico Kemmis, no Club [illegible] siasmarse mucho por [illegible] juicio de los entendi[illegible] fuerzas parecidas. [illegible] to a estado de training, en que envidiarse el pen[illegible] del stud Indecis y el hijo de [illegible] ués de todo, estas apreciaciones [illegible] de más, porque uno de los [illegible]

[illegible] todos [illegible] nuestros [illegible] V. E. garan[illegible] que enlu[illegible] a la [illegible] argentina. — Los estudiantes [illegible] Catalina".

"Caseros [illegible] marzo 30 de 1920. — A [illegible] señor ministro del interior, [illegible] Ramón Gómez. — Capital [illegible] — Lamentamos tener que po[illegible] su conocimiento que he llega[illegible] conocimiento de este comité q[illegible] ha amenazado públicamente [illegible] palos y tiros a varios afiliados [illegible] comité por miembros y dirig[illegible] del comité crottista de la locali[illegible] dada la gravedad de las amenazas [illegible] comité se cree en el deber [illegible] poner estos hechos en conocimiento de V. E. en salvaguardia de [illegible] pudiera ocurrir. Saludamos [illegible] E. — Angelinetta, F. M. Gagliard[illegible]

"Llavallo[illegible] zo 30 de 1920 — Sr. ministro [illegible] interior. — Fuerzas policiales de [illegible] provincia pretenden por la fuer[illegible] varnos presos a La Plata. Solo [illegible] garantías, pues resistiremos [illegible]

En la [illegible] reinaba absoluto orden. Po[illegible] alumnos de Santa Catalina [illegible] do Piovano".

Nombramiento de jueces de paz para los territorios nacionales

Por el [illegible] rio de justicia se han hecho [illegible] siguientes nombramientos d[illegible] s de paz titulares y suplente[illegible] los territorios nacionales q[illegible] continuación se indican.

Formosa[illegible] ente de Clorinda, Carlos Ca[illegible] Misiones: suplente de Posada[illegible] nel Aguilar; suplente de Ga[illegible] Gregorio Sánchez; Chaco: ti[illegible] El Pintado, Maurelio A. Gu[illegible] suplente de Ministro Ramo[illegible] — Hernani Carballo; titula[illegible] la Basail, Pablo Brignoli; [illegible] provisorio [illegible] plente [illegible] Luis V. [illegible] Emilio [illegible] Ne[illegible]

[illegible] muy [illegible] Chora se tienen cifradas esperanzas en El Your Majesty se ha [illegible] asimismo con el reposo que [illegible] dado y dadas las excelentes [illegible] dades que ha demostrado poseer [illegible] su primera campaña, no es aventurado decir que su caballeriza está en lo cierto al creer que El Pibe será en los próximos clásicos un elemento descollante.

APRONTES DEL DIA

Garrotín — El hijo de Le Samaritain, que reaparecerá el sábado próximo, está muy lindo y en los ejercicios a que es sometido viene demostrando adelantos como para poder disputar con éxito su primera victoria.

Dirigido por M. Vigatti, hizo hoy en la cancha chica 600 metros, marcando 36" 3|5.

Colín — Dirigido por J. Etchechurry, fué ensayado en la partida, marcando 42" 3|5.

Galán — Viene cumpliendo sus ejercicios con regularidad y no ha de tardar en ponerse en condiciones para que pueda hacer su rentrée.

Escuela de [illegible] de Mendoza

Esta noche parte para Mendoza el inspector señor Guidobono, encargado por el ministerio de agricultura de reabrir la escuela de agricultura de Mendoza, que había sido clausurada por los casos de gripe producidos dentro del establecimiento.

El ministerio de agricultura ha presentado un plan de reorganización en todos los establecimientos de esa índole, para que reinicien en forma homogénea, sujetos a un plan, sus tareas. Este plan será conocido en la semana próxima.

Elecciones en el interior

JUJUY

Terminación del escrutinio de las elecciones provinciales. — Mayoría radical. — Entusiasta celebración del triunfo.

JUJUY, agosto 31. — Ha terminado el escrutinio de las últimas elecciones provinciales, ocupándose ahora la junta en la tarea de revisar y rectificar los cómputos obtenidos, procediendo de inmediato a la proclamación de los candidatos triunfantes.

En el departamento Rinconada el candidato radical obtuvo una mayoría de 11 votos sobre su adversario. Según los resultados totales del [illegible] crutinio, de los trece diputados [illegible] tos corresponderán nueve a [illegible] dicales, dos a los conserva[illegible] dos a electos por la Uni[illegible] diente de San Pedro.

JUJUY, marzo [illegible] vez conocidos l[illegible] del escrutinio [illegible] tejóse el tri[illegible] Radical e[illegible] espontá[illegible]

[illegible] se ocupare [illegible] ponda a cada una de [illegible] capacidad de la misma;

c) Si en la casa se alquilan habitaciones amuebladas, además del precio que corresponda por el inquilino abonará un 8 por ciento anual más, sobre el valor real de los muebles, por concepto de alquiler de los mismos;

d) Si en la casa se alquilan habitaciones amuebladas, además del precio que corresponda por el inmueble el inquilino abonará un 8 o|o anual más, sobre el valor real de los muebles, por concepto de alquiler de los mismos;

d) Si en la casa hubiera habitaciones de mampostería y otras de madera o cinc, el precio para estas dos últimas será inferior en un 50 o|o al de las primeras;

2.o Abolición de los depósitos en efectivo y fianzas y de[illegible] ción de unos y otras;

3.o Pago de los alq[illegible] vencido;

[illegible] 2000 metros [illegible] Paul 55, Obe[illegible] [illegible] 50, Cachafaz 47, [illegible] microbio 46, Chimania [illegible] r 43, Mejela 42, Aduar [illegible] 40.

En honor [illegible]

Lo[illegible] de [illegible]

[illegible]

Según hemos informado [illegible] mente, en el Ateneo [illegible] cano tendrá lugar [illegible] ciada conferencia del [illegible] ta chileno señor [illegible] la María sobre "Algunos [illegible] res de Chile". [illegible]

El interés y la [illegible] y el prestigio literario [illegible] te atraerán, sin duda, [illegible] lón del Ateneo, una [illegible] currencia.

Sobre [illegible]

[illegible] Mathis, [illegible] de Klappenbach [illegible]

Mañana [illegible] nietos y [illegible] tinuará [illegible] Elisa Klappenbach [illegible] el local San Martín de [illegible] y demás deudos invitan [illegible] a acompañar los restos al cementerio del Norte, [illegible] 31, a las 10 a. m. Se [illegible] coronas. El duelo se despide [illegible] Casa mortuoria, [illegible] casa Mirás, Balcarce [illegible] da.

Villavicencio

de las sierras de Villavicencio (Mendoza)

"VILLAVICENCIO", es el nombre que usted debe tener presente al pedir agua mineral natural

SUS CUALIDADES SON NATURALES

Radioactiva - alcalina - lítica - antiúrica y estomacal

Escritorio y Depósito

467 - San Martín - 471 — Buenos Aires

UNION TELEFONICA 6965 (Avenida)

KALISAY [illegible]

[illegible] mercado para el trigo

[illegible]

[illegible] hoy, y a [illegible] este año, [illegible] al exte[illegible] toneladas de trigo, [illegible] en la historia de [illegible] trimestre de 1919 [illegible] exportado 240.000 toneladas y 450.000 en enero, febrero y marzo de 1918.

Resulta de esta exhibición de cifras que en los tres primeros meses de este año la demanda del exterior ha exigido al país 1.600.000 toneladas de trigo, mientras que en dos iguales períodos de los dos años anteriores apenas salieron 530.000 toneladas.

¿Qué quiere decir esto?

Sencillamente que el trigo tiene hoy amplio mercado en todos los países de Europa y que todas las naciones se disputan el grano que aquí, felizmente, abunda.

Y mientras se opera esta extraordinaria exportación, cuando aún quedan en el país para embarcar más de 4.000.000 de toneladas de ese cereal, sus cotizaciones no sólo se afirman, sino que aumentan, tanto para las ventas de entrega inmediata como para las partidas que se comprometen para dentro de uno, dos y tres meses.

Cabe, pues, esperar, que la cosecha de trigo de este año será liquidada a precios excepcionales y con grandes beneficios para los agricultores, quienes podrán así recuperar gran parte de los perjuicios que soportaron en años anormales, debido a las sequía, a la langosta, granizo, etc.

El "Ré Vittorio"

Este vapor de la "Navigazione Generale Italiana" salió el 25 del corriente mes de Génova para ésta con 220 pasajeros de cámara, 1032 de tercera, mercaderías y correspondencia.

El conflicto de la Escuela de Santa Catalina

[illegible] orden del juez federal, fuerzas de policía provincial ocupan el establecimiento

Los estudiantes acatan la resolución del Dr. Zavalía

Una visita al instituto

Detalles completos sobre las causas del movimiento

Esta mañana efectuamos una visita a la escuela de agricultura y ganadería de Santa Catalina, cuyos alumnos —como hemos venido informando— se posesionaron del establecimiento protestando por la designación del nuevo director y negándose a reconocerlo en tal carácter.

Nos ha impresionado gratamente el orden que reina en el instituto no [illegible] sumarios de práctica se nombró director interino al ingeniero señor Jaime Font. De esta manera se le recompensaban los múltiples servicios que venía prestando en el instituto como director de cultivos, subdirector y profesor.

Después de un año de dirección ejemplar en el que el instituto se ha sostenido por sus propios meterina, que desempeñó correctamente, se le excluía ahora porque no ha sido un servidor incondicional del doctor Rivarola. Para colmo, se ha designado para ocupar el cargo de director, a un hombre de 65 años de edad, que al frente de las escuelas de Sacarotecnia, en Tucumán, y de vitivinicultura en Mendoza, tuvo que soportar seis huelgas en el espacio de un año y medio. Finalmente —nos dijeron los estudiantes— no estamos dispuestos a tolerar estas injusticias, y por último este establecimiento que cuenta con ochocientas hectáreas de terrrno y que ha sido valuado en cinco millones de pesos, lo que da la medida de su importancia, no puede ser entregado en manos de personas que no hayan demostrado verdadera capacidad para las delicadas funciones que le corresponden desempeñar.

Esta mañana, fuerzas de la policía provincial se presentaron al instituto con una orden del juez federal, doctor Zavalía, para ocuparlo. Los alumnos, tratándose de una orden procedente del juez federal y a instancias del ex director interino, que habita una casa próxima a la escuela, resolvieron permitir la entrada de la policía provincial. Más

La policía de la provincia custodiando el local

[illegible] tarde, el jefe de las fuerzas [illegible] que tenía orden [illegible]

[illegible] juez federal [illegible] consejo interven[illegible] en el asunto.

Como decimos al comenzar, sigue

Un grupo de los alumnos que sostienen el movimiento

Cuando llegamos a la escuela nos recibieron con singular amabilidad, manifestándonos la satisfacción que les causaba nuestra visita, para que el pueblo se enterara por intermedio de LA EPOCA de los propósitos que los inspira. Luego nos expresaron ampliamente sus anhelos, diciendo: Cuando en 1918 el doctor Rivarola se hizo cargo de la universidad, declaró cesante al personal de la escuela, iniciando una intervención. Al retirarse ésta, después de levantarse los [illegible] doctor Rivarola, el 10 de marzo del actual, patrocinó un concurso para llenar la vacante de director. Pero en el llamado a concurso se incluyó una cláusula por la cual no podrían tomar parte los que hubieran pertenecido al personal anterior a la intervención. La medida —continuaron los estudiantes— era, precisamente, contra el ingeniero Font, pues es el único que estaba en condiciones de conquistar la dirección efectiva. De modo que al que se había premiado por sus méritos con la dirección in[illegible] reinando en la escuela absoluta tranquilidad y hasta los obreros se han solidarizado con la actitud de los estudiantes, continuando sus trabajos como en los días normales. La contaduría permanece cerrada y en sus puertas se han puesto sellos de lacre, previo levantamiento de un acta que firmó el contador del instituto.

Cuando nos retiramos, los alumnos nos dijeron:

No pedimos nada más que la restitución de nuestras autoridades legítimas.

[illegible] entrada del establecimiento guardada por agentes de policía de la provincia

Con motivo de atropellos de la policía de Campana, el [illegible] cierra sus puertas y los obreros [illegible] general, que se hizo efectivo desde ayer

La colectividad italiana denuncia el caso al ministro del interior e [illegible] reclamación ante el ministro de Italia

[illegible] Campana se encuentra [illegible] del "régimen" [illegible] víctima de [illegible] parte de la [illegible] elementos [illegible] del nivel cultural [illegible] Campana. [illegible] el comercio [illegible] decretado el paro [illegible] parece haber [illegible] actividades. [illegible] continúan siendo [illegible] de la situación [illegible] atropellando al [illegible] una protesta o desobediencia [illegible] al vecindario [illegible] interrupción [illegible] y no sería [illegible] a otro [illegible] capaz de [illegible] propios la [illegible] que los re[illegible] provincial [illegible] vienen a [illegible] están la[illegible] público de todo [illegible] Aires. [illegible] comunicación que nos [illegible] en aquel pueblo:

CAMPANA, marzo 31 — El Centro Unión Comercial, en una asamblea realizada anteanoche, ha resuelto que el comercio cerrara sus puertas en señal de protesta por el atropello policial de que fuera víctima el comerciante señor Emilio Fumino.

El hecho ocurrió así:

El señor Fumino suministraba forrajes a la comisaría local; allí no se le había abonado aún un solo centavo en los últimos cinco meses, por cuyo motivo se negó a continuar proveyendo. En esas circunstancias fué citado a la comisaría, en donde se le agredió a golpes de puño, vejándosele de todas maneras.

La población se halla alarmadísima por los atropellos que se cometen casi a diario, faltándole al vecindario toda clase de garantías.

Haciendo causa común con el comercio, se han negado a repartir los verduleros, lecheros, panaderos, etc.

La colectividad italiana se ha dirigido al ministro del interior y al ministro de Italia en ésa.

Según rumores, parece que la mayoría de las sociedades obreras se plegará al movimiento.

El feriado de Semana Santa en la municipalidad

[illegible] del Sr. Cantilo

[illegible] del feriado de Semana [illegible] aprovechando el cierre de [illegible] dependientes de la municipalidad, las que no se abrirán hasta el [illegible] próximo, el intendente [illegible] señor Cantilo, partirá [illegible] para un establecimiento de campo [illegible] donde regresará el sábado [illegible] por la mañana.

[illegible] a los gobernadores [illegible] de Santiago y Santa Fe

[illegible] el grupo parlamentario radical

[illegible] de la semana en curso deben encontrarse en esta capital los gobernadores electos de Santiago del Estero, doctor Cáceres y el de Santa Fe, doctor Mosca.

[illegible] el grupo parlamentario radical surgido la iniciativa, muy [illegible] acogida, de tributar a [illegible] distinguidos ciudadanos y correligionarios ya nombrados una demostración de simpatía y de aplauso por el triunfo que encarnan para [illegible] tido.

[illegible] demostración consistirá en un [illegible] a servirse en el salón Imperial del Jockey Club, después de [illegible] los días de festividades [illegible] actuales.

[illegible] comité [illegible] residentes [illegible]

[illegible] considerarse comprendidos en el inciso 50 del art. 1o. de la ley expresamente o por analogía, corresponde hacer lugar a lo manifestado.

En vista de tales consideraciones el ministro resolvió favorablemente en la fecha, la solicitud mencionada, dejando sin efecto las clasificaciones de que reclamó la cámara sindical del comercio de frutas y anexos.

Producción de petróleo

Se ha recibido del administrador del petróleo de Comodoro Rivadavia, en el ministerio de agricultura, una comunicación haciendo saber que los pozos fiscales de los yacimientos han producido durante el día 29 del corriente, la cantidad de quinientos diez y seis metros cúbicos de combustible líquido.

BIBLIOGRAFIA

"TRATADO DE TENEDURIA DE LIBROS", por Siro Pezzoni

El señor Siro Pezzoni ha dado a la publicidad un tratado teórico práctico de teneduría de libros, escrito en forma clara y precisa, constituyendo una fuente preciosa de informaciones para cuantos se interesan por el estudio y la práctica de la contabilidad.

Escuela superior de comercio

Designación de vice-director

El P. E. de la nación, por decreto expedido en el día de ayer, ha designado para desempeñar las funciones [illegible]

[illegible] permaneció en dicho colegio desempeñando las funciones de celador, bibliotecario y en la actualidad dicta las cátedras de historia de Oriente, Grecia, Roma y contemporánea. Es decir, que lleva 24 años ininterrumpidos en esa casa de estudios.

En la intervención nacional a la provincia de Corrientes que presidiera el integérrimo ciudadano doctor Giuffra, desempeñó el cargo de secretario, donde logró una vez más destacar su actuación laboriosa e inteligente.

De convicciones partidarias arraigadas, en todas ocasiones supo prestigiarlas con el pensamiento y la acción en procura de anhelos superiores, y ese esfuerzo encomiable ha de proseguir acentuando más si cabe la autoridad de sus enseñanzas desde el alto y delicado cargo que con tan[illegible]

[illegible] de 47 lecheros

El [illegible] general de la municipalidad [illegible] Chacón, en compañía de [illegible] empleados de su dependencia [illegible] ayer de madrugada una [illegible] al mercado de Abasto, donde [illegible] los carros de lecheros que [illegible] este producto del interior, [illegible] de constatar los que expendían leche en malas condiciones.

En ésta el ingeniero Chacón pudo co[illegible] que 47 lecheros, expendían al público en pésima condición lo que se les decomisó la mercadería y se les aplicó las disposiciones municipales correspondientes.

Unión Cívica Radical

[illegible]EMORIAM

Del que fué valiente coronel del ejército argentino, leal, caballeroso buen patriota D. Martín Yrigoyen.

Del pundonoroso, cuál noble caballero amó todo lo [illegible] y en pos de ese ideal, supo ofrendar [illegible] vida como ínclito guerrero ante el altar [illegible] del Credo Radical.

Luchó completa. Su corazón gigante fué templo del nombre de Patria, se grabó y al despertar [illegible], al grito de ¡adelante! por verla grande ni un día descansó.

Por eso ante [illegible] que guarda sus despojos en todo aniversario como un recuerdo fiel acuden los [illegible] y póstranse de hinojos rindiendo a [illegible] gloria coronas de laurel.

Z. R. de A.

31 Marzo.

Sociedad [illegible] de Villa Urquiza

Pedido [illegible] municipal

La sociedad Fomento de Villa Urquiza, se ha dirigido a la intendencia municipal solicitando mejoras para esa [illegible] del municipio, como arreglo y [illegible] de calles, a fin de evitar [illegible] invierno próximo las inundaciones [illegible] esos parajes.

Asimismo [illegible] otras mejoras que pudo [illegible] el señor Cantilo en una jira [illegible] era en otra oportunidad y [illegible] cuales el señor intendente [illegible] de acuerdo.

Comercios [illegible] en aves, [illegible] huevos, frutas y pescado

Clasificaciones [illegible] dejadas sin efecto

La cámara [illegible] del comercio de frutos y [illegible] se presentó al ministerio [illegible] interponiendo recurso de [illegible] contra la resolución de agosto de 1918 por la que [illegible] procedente la clasificación [illegible] comercios que operen en [illegible] frutas y pescados en el [illegible] de "consignatarios de frutos [illegible] y ganados" a los efectos de [illegible] del impuesto de patente.

Pasado el [illegible] a consideración de la administración de contribución territorial [illegible] sellos ha rectificado su [illegible] informe, manifestando que [illegible] las aclaraciones producidas [illegible] cámara de diputados, [illegible] respecto al impuesto aplicable a los consignatarios de aves y huevos [illegible] no debieron

RADICALES

Acaba de aparecer el folleto titulado "OBREROS RADICALES" original del Dr. Juan José Frugoni. [illegible] venta en todas las librerías y en esta administración.

PRECIO 0.40 EL EJEMPLAR

[illegible] to acierto le ha sido conferido por el superior gobierno, al reconocer juntamente con su profícua acción en la cátedra, su preparación y experiencia que augurámosle han de servirle para desempeñarse con todo éxito en la vicedirección que se le confía.

Por los barrios suburbanos

DE VILLA LUGANO

Exoneración — Ecos de una fiesta

Ha causado mala impresión en el vecindario la exoneración del oficial inspector de policía de la provincia Cándido Taboada, que prestaba servicio en Recondo, cuya rectitud de proceder le habían conquistado justificadas simpatías.

—Persisten los ecos de la fiesta realizada por los correligionarios de Villa Lugano, por el éxito de la campaña electoral del 7 de marzo.

Asistieron al mismo los presidentes de los subcomités de Villa Lugano y Mataderos, señores Adolfo Panizza y Juan Bidegain, siendo muy agasajado el presidente del comité seccional concejal señor Luis A. Mela.

Los organizadores de la fiesta señores Gregorio Navarro, Héctor Privato, José T. Gigena, José Juan Flores y Federico Páez, merecieron sinceras felicitaciones por el brillante éxito de la fiesta.

El amplio local donde tuvo lugar el almuerzo campestre fué cedido galantemente por el prestigioso vecino señor Bautista Mazzini.

Varios oradores brindaron por los futuros éxitos de la sección 1a. agradeciendo en conceptuosos discursos los señores Luis A. Mela y Juan Bidegain.

Notas policiales

NUEVA SALA DE PERIODISTAS

Una excelente ubicación

Por una resolución de ayer de la jefatura de policía, la sala de los periodistas que atienden la información de la repartición, quedará ubicada en el lugar que actualmente ocupa la mesa de entradas.

El local amplio y cómodo ha sido muy acertadamente elegido y será de excelente utilidad para los cronistas policiales.

El doctor González ha puesto de manifiesto una vez más con esta medida, su reconocida gentileza para el gremio periodístico.

GRAVE ACCIDENTE EN UN ESTABLECIMIENTO INDUSTRIAL

Muerte de un obrero

Un accidente de suma importancia y que costó la vida a un excelente obrero, se produjo en las primeras horas del día de hoy en los talleres metalúrgicos de Vasena, ubicados en las calle San Francisco y Riachuelo.

Como a las 2,20 a. m. varios obreros trataban de cargar una caldera, que era elevada con un guinche. Mientras [illegible]

[illegible] pecho, produciéndole un traumatismo cerebral que determinó su muerte instantánea.

La comisaría 34, que intervino en el asunto, ha enviado el cadáver a la Morgue para su autopsia.

Se ha dado cuenta del hecho al juez doctor Ortiz de Rozas.

DELITOS CONTRA LA PROPIEDAD

Robos de 5.000 pesos

En la calle Paraná, número 471, donde existe un depósito de mercaderías generales de tienda y mercería, de propiedad de don Felipe Rome, profesionales del delito, efectuaron ayer un valioso robo.

La casa cierra, como todas las del ramo, de 12 a 1.30 de la tarde, y queda completamente sola. Esa circunstancia fué hábilmente aprovechada por los delincuentes, que ayer poco después de [illegible] el negocio a la hora antes expresada, arrimaron un carro, y abriendo el establecimiento con llave ganzúa, penetraron a su interior y substrajeron un importante lote de medias de seda, cuyo valor su propietario estima en 5.000 pesos.

La comisaría 5a. y la sección "robos y hurtos" de investigaciones practican activas diligencias para esclarecer este audaz hecho.

ACCIDENTES VARIOS

Al tratar ayer, a las 3 p. m., Pedro Nápoli de subir a un coche acoplado de la línea 96 del Anglo Argentino, en la calle Córdoba entre las de Rodríguez Peña y Montevideo, lo hizo con tan mala suerte que el pie derecho quedó apretado por las ruedas, sufriendo lesiones de regular importancia.

Intervino de inmediato la comisaría 5a. que solicitó los auxilios de la Asistencia Pública, que le efectuó la primera cura, trasladándolo luego al hospital Rawson para su curación.

—Mientras Francisco J. García examinaba ayer una pistola en el hotel Español, Avenida de Mayo número 1.09[illegible] se le escapó un tiro que le produjo una lesión en la mano derecha.

Intervino la comisaría 4a.

—En avenida San Martín y vías del ferrocarril Central de Buenos Aires, al descender de un tranvía Lacroze, Antonio Caramánico cayó al pavimento, siéndole fracturada la pierna derecha por las ruedas del acoplado.

Con intervención de la comisaría 37 se le trasladó al hospital vecinal de Villa Devoto para su curación.

INSPECCION DE LA CAPITAL

Nueva distribución de los servicios

Por resolución de la jefatura, a partir de mañana, la inspección de la capital se realizará en la siguiente forma: sección primera, que consta en las siguientes comprende a varias comisarías, estará a cargo del comisario inspector don Saúl Quiroga; sección segunda, comisario inspector Juan A. Boero; tercera, comisario inspector José Vieyra Latorre; cuarta, el de igual categoría don Benjamín Carman.

COMISARIA 32

Por haberse concedido licencia al subcomisario Andrade, se ha hecho cargo de la comisaría de la sección 32 el empleado de idéntica categoría señor Segundo Sautrier.

CHOQUE DE AUTOMOVILES

En la intersección de las calles Rivadavia y Jujuy, chocaron esta mañana los automóviles de alquiler que guiaban los "chauffeurs" Pedro Dourt y Demetrio López. A consecuencia de la colisión, la señora Balbina Juárez, que viajaba en el primero de los vehículos mencionados, sufrió diversas lesiones que le fueron curadas en una farmacia próxima. Intervino en el hecho la comisaría 5a.

[illegible]

[illegible] se reconoció [illegible] la menor Herminia Molina.

Se ha dado conocimiento al juez de instrucción doctor Yrigoyen.

ACCION CONTRA LOS ELEMENTOS SOCIALES

Esta madrugada, a las 4, el auxiliar Ordóñez y los empleados Juárez, Sesa, Pívoli y Sordi, de la sección orden social de investigaciones, allanaron la casa ubicada en la calle Pedro Mendoza 1562, donde se editaba el periódico "Bandera del Pueblo", continuación del extinguido órgano ácrata "Tribuna Proletaria".

Los empleados mencionados secuestraron la edición de "Bandera del Pueblo", próxima a salir a la circulación, y detuvieron a dos hombres de la administración.

AL PUBLICO

A fin de desvirtuar las versiones insidiosas, de origen interesado, que amparadas en el odiosc anónimo se han hecho circular con el manifiesto propósito de descalificar los acreditados "CIGARRILLOS ORION", nos vemos obligados, a título de una legítima explicación que debemos a nuestros favorecedores, a hacer las siguientes categóricas declaraciones:

I.—Los "CIGARRILLOS ORION" no pertenecen ni forman parte de ningún Trust o Sindicato. Es una marca absolutamente independiente que sólo prospera merced al favor del público.

II.—Son apócrifos los carteles que aparecieron llevando nuestra firma al pie; y maliciosa la crónica de conflictos habidos con operarios de nuestro establecimiento.

III.—Las incidencias a que se alude en aquellos carteles, han ocurrido "entre obreros", como lo demostraremos a continuación:

Se nos apersonó una delegación de la Sociedad General de Obreros en Tabaco, exigiéndonos que despidiéramos a un determinado número de obreros porque no estaban afiliados a aquella corporación, pero que, en cambio pertenecían a la "Federación Obrera de Tabaco".

La más elemental corrección y un elevado espíritu de justicia, nos imponía el deber de excusar nuestra participación en esas cuestiones de orden privado entre asociaciones gremiales.

Entendíamos que con esta actitud, atendíamos en primer lugar los intereses del personal de nuestra fábrica cualesquiera fuese la asociación gremial a que estuviesen afiliados, con prescindencia absoluta de todo sentimiento de simpatía o antipatía.

IV.—Repetimos que, detrás de esa campaña de mala ley, disimulada bajo un falso carácter obrero, se oculta el despecho de capitales que se sienten afectados por el incremento siempre creciente de los "CIGARRILLOS ORION".

Jamás hemos puesto empeño en ver menguados intereses ajenos. Sólo nos hemos preocupado de mejorar la calidad de nuestro cigarrillo, para corresponder dignamente al favor que nos dispensa el público.

Buenos Aires, marzo de 1920.

PARODI Hnos.

Provincia de Buenos Aires

[illegible] del Plata

[illegible] — Un pequeño [illegible]

[illegible], marzo 31 — [illegible] incendio en una casilla [illegible] Chacabuco entre Guido y [illegible]

[illegible]

De Roque Pérez

Fallecimiento del señor Cormick — Sociales.

ROQUE PEREZ, marzo 31. — Anteayer, a las 8 p. m., fué gravemente herido de un tiro el vecino de este partido don Juan Tomás Mac Cormick, por el sujeto Benito Sosa. En seguida de producido el hecho el señor Mac Cormick fué trasladado de su establecimiento de campo a ésta, de donde fué conducido en tren expreso a la capital federal. Momentos después de su llegada a esa, se recibió la noticia del fallecimiento del señor Mac Cormick.

En el tren que llegó a ésta, a las 10.50 a. m., fueron traídos los restos del malogrado correligionario, siendo inhumados ayer tarde en el cementerio local.

El hondo sentimiento de pesar que su desaparición causara púsose de manifiesto; asistieron [illegible]

[illegible]

PERGAMINO, marzo 31. — Una [illegible] alarma, que al sentirse los disparos se atribuyó a un choque entre gente pacífica y provocadores del oficio de los que tienen carta blanca, se produjo anteanoche en la calle San Nicolás:

Eran las 9. En la confitería del señor Piaggio, ubicada en la calle San Nicolás, un público numeroso ocupaba las mesas de las veredas y mismo el interior del local en el que se hallaban en el instante del hecho varios niños comprando masas.

Entre los que ocupaban las mesas estaba Adelio Scrinzi, quien fué interpelado por asuntos de la huelga de panaderos, por José Mulet, que pasaba en esos instantes por la vereda de la confitería.

Interpelación y contestación se desarrollaron en términos agrios, planteándose el incidente. Ambas partes desnudaron sus revólveres, corriéndose hacia la calle Scrinzi. El tiroteo se inició rápido, pues, los contendientes descargaron nerviosamente sus armas. Se hicieron de 10 a 12 disparos.

El tiroteo atrajo un público enorme que atribuía otras proporciones al suceso. La policía concurrió... y nada más.

Se afirma que uno de los combatientes resultó herido, cosa que ignoramos.

Lo que admira y regocija es que a pesar de haberse hecho los disparos entre tanto número de personas no haya resultado alguna víctima inocente. Y es de felicitarse.

En la confitería del señor Piaggio y en las casas de enfrente, existen las señales de bala. Una de estas se incrustó en la pared del interior de la confitería, a la altura del asiento en que se hubiera sentado un anciano de apellido Gorordo.

Otra de las balas produjo una ligera lesión en la tibia derecha del señor Naón, encargado de la tienda Tesoro Escondido. El señor Naón se hallaba en esos momentos bebiendo café.

En la pared del fondo del interior de la confitería existe la señal de otra bala.

Otro proyectil se incrustó a poca altura, en la pared de la tienda La Valenciana y otra perforó el cristal de la vidriera de la agencia de lotería del señor Di Napoli, penetrando en una pared del interior del negocio. La bala vencida por el esfuerzo cayó al piso. El señor Di Napoli la conserva ahora como una mascota. Los dos últimos negocios mencionados se hallan ubicados enfrente de la confitería del señor Piaggio.

La policía no ha practicado averiguación alguna del hecho, pues ni ha visitado los locales damnificados.

De Guaminí

Viajero — Ecos de las elecciones

GUAMINI, marzo 31. — Se ausentó para ésa el diputado provincial doctor Guillermo C. Boulenaz, después de permanecer varios días en ésta, donde estuvo a su cargo la dirección de la última campaña electoral.

Se cree aquí seguro el triunfo radical.

De Bahía Blanca

Administración municipal — Compañía "La Bahiense" — Lawn tennis.

BAHIA BLANCA, marzo 31. — A principios de febrero, el intendente señor Espeche se dirigió a las principales dependencias de la administración afectadas a servicios públicos, recabando un informe fundado referente a las necesidades de cada una.

Todos, sin excepción, han contestado manifestando que tienen necesidad imperiosa de aumento de personal.

El intendente se ha dirigido al concejo deliberante acompañando los mencionados informes con un mensaje en el que encarece la más pronta autorización para satisfacer esas necesidades, que considera justificadas, agregando que el recargo que el nuevo personal signifique, no comprometerá mayormente los recursos ordinarios de la comuna, pues en conjunto, el gasto en sueldos y personales de la administración representa el 30 por ciento del presupuesto, y con los aumentos proyectados, apenas alcanzará al 30,7 por ciento, mientras que en el resto de las comunas, el personal representa el 50 por ciento del total de los presupuestos.

—Se asegura que el personal empleado en la sociedad anónima telefónica "La Bahiense" ha presentado al directorio una solicitud de aumento de sueldos, invocando la tan usual como respetable razón del encarecimiento creciente del costo de la vida.

La solicitud ha sido formulada en términos que abonan el buen sentido de los peticionantes, pues es mesurada y respetuosa, sin dejar de ser insinuante.

—Entre los aficionados al lawn tennis [illegible]

[illegible] para el torneo.

—En Melincué habrá un servicio de té, refrescos, etcétera.

Se han anotado las siguientes personas:

Para dobles de caballeros: señores J. Jué, A. Cabezali, R. Temossi, C. D. Brown, H. Brown, A. Brown, F. Martínez, A. Conde, A. de Benedetti, V. Panisse, L. A. Bilotti, C. Rodríguez, G. Biguiardi, D. Cotman, L. H. Andrews, C. A. Manley, T. C. Haslam, C. Clegg, T. E. O'Flaherty y S. Iglesias.

Para dobles de damas: señor J. Jué con la señorita Van Hiest, señor F. Martínez con la señorita O'Flaherthy, señor A. de Benedett con la señorita Van Hees, señor V. Panisse con la señorita Jacobson, señor Bigliardi con la señora Bertotti, señor D. Cotman con la señorita Hitce, señor L. A. A. Bilotti con la señora Andrews y el señor A. Cabezali con la señorita Elvira Jones.

De Dionisia

Vuelos con pasajeros

DIONISIA, marzo 31. — Ha obtenido un gran éxito el aviador Bremner en los vuelos realizados en ésta con pasajeros.

El punto de aterrizaje parecía una romería, tanta era la afluencia de público concurrente a presenciar los vuelos.

Tomaron asiento sucesivamente en aparato, los siguientes pasajeros:

Dr. José M. Badaró, señores Carlos Sapere, señora Sapere, Eduardo G. Giapponi, Guillermo Vuotto, Félix Crocce, E. Chincotta, Manuel Freijó, Armando Moreno, A. Pellegrini, J. Pons, Lorenzo Torren, Letamendía, señorita Lucía Castro, Domingo Spósito, P. de Burgo, Dionisio Belzunz y señorita Luisa Castro.

El último pasajero siguió viaje con el piloto hasta Mar del Plata.

—Para Buenos Aires, la señora Genoveva G. de Palmieri.

De Chivilcoy

Pro hospital. — Colecta popular

CHIVILCOY, marzo 31. — La colecta que todos los años se efectúa en pro del hospital se llevará a cabo por conocidas niñas de nuestra sociedad el día 6 del entrante mes, esperándose que como siempre el público ha de saber responder con su óbolo a tan caritativa tarea que irá a aliviar en gran parte la situación de los pobres que se asilan en el nombrado establecimiento.

He aquí las comisiones de señoritas que recorrerán la ciudad:

Sección 1a.—Amelia Lamón, Elisa Moras, Clotilde Solari y María Elena Moras, Teresa Báncora, Nora Peña.

Sección 2a. — Elvira Varias, Maca Menéndez y María Eloísa Garabal, Xenia, María Barcia y María Isabel Abadie.

Sección 4a. — Orealis Zamorano y Carmen López Romero, Clotilde Peña, Munina Zunino y Elisa Barbagelata.

De Olivos

Consejo escolar de Olivos

OLIVOS, marzo 31. — Ayer tuvo lugar la elección de las autoridades escolares de esta localidad.

El acto se efectuó en el concejo deliberante municipal.

Ha sido designado presidente, el diputado provincial señor Melchor Arana.

En los círculos educacionales y sociales, la elección del diputado Arana como presidente del consejo escolar, ha sido muy bien recibida.

El nombrado es objeto de felicitaciones muy expresivas.

He aquí la composición de las nuevas autoridades escolares:

Presidente, señor Melchor Arana; secretaria, señorita Ana Amelia Puccio; tesorero, señor Juan S. Massia; inspector, señor Bernardo Pineda; consejeros señores Bartolomé Cafferata y Juan L. Verdina.

Quedó resuelto que las reuniones del consejo se efectuarán todos los domingos, a las 9 a. m.

De Lanús

Sin policía — Varias

LANUS, marzo 31 — Cuatro agentes con dos oficiales y un cabo, forman toda la autoridad policial de esta enorme población con más de treinta mil habitantes y un radio a vigilar de extensión inmensa, es decir, más o menos un octavo de agente para cada diez manzanas cuadradas e infinidad de vidas en continuo peligro por la delincuencia libre de la más mínima represión. Algo así como un absurdo incalificable en la negligencia y el abandono. Pero lo más original del caso es que mientras el pueblo pagano carece por completo de vigilancia, un novel subcomisario oficialista hace cuidar su casa de día y de noche permanentemente.

—Hasta la fecha ni una sola obra edilicia de escasa importancia ha realizado en el oeste de Lanús, población eminentemente obrera, la roja delegación municipal de reciente creación. [illegible]

[illegible] social que tantos felices recuerdos ha proporcionado.

De Avellaneda

Enlace — Bodas de oro — En el Club de Regatas

AVELLANEDA, marzo 31 — El 24 de abril próximo será bendecido el enlace de la señorita Laura Albina Cipollone con el señor José Lozzia.

Serán padrinos la señora Máxima V. de Lozzia, madre del novio, y el señor José Cipollone, padre de la novia.

La ceremonia se efectuará en la intimidad.

—En casa del señor Faraón Delfino se efectuó una bella y grata tertulia en ocasión de cumplirse el cincuentenario del enlace de sus padres políticos Juana Villanueva y Gregorio Itoiz.

Los ancianos y venerables esposos recibieron en ese fausto día los plácemes de sus relaciones y de todos aquellos que admiran las sobresalientes y brillantes cualidades de ambos, y tuvieron la íntima satisfacción de contemplar reunidos en un sólo vínculo a todos los descendientes de ese hogar ejemplar que tan bien supieran ellos formar imprimiéndole las características de su bondad, rectitud y nobleza.

—Entre el Club de Regatas de esta localidad y el Club de Regatas de Montevideo, se ha formalizado un gran partido internacional de tennis, encuentro que se efectuará en la vecina orilla para disfrutar una copa y seis medallas donadas por el presidente de la vecina república doctor B. Brum.

Al señor A. Moons se debe el haber concertado el match y el Club Nacional prepara una entusiasta recepción a los visitantes, habiendo confeccionado [illegible] programa:

Jueves 1o. [illegible] tennis entre C. N. de R. de [illegible] y C. de R. de Avellaneda.

Viernes 2: [illegible]

Sábado 3: [illegible] Círculo de Tennis de Pocitos y R. de Avellaneda.

Domingo 4: [illegible] organizada por el Club Nacional Regatas de Montevideo.

Representarán al de Regatas de Avellaneda los [illegible] jugadores: A. Moons, W. [illegible] P. L. Florito (cap.), A. [illegible], J. L. Etchegoyen, P. M. [illegible] E. Robson y A. Portela.

De Magdalena

Felicitaciones

MAGDALENA, [illegible] — Ha causado gran satisfacción [illegible] la noticia de la incorporación del doctor Raúl F. Oyhanarte a la cámara de diputados de la nación.

Con tal motivo el [illegible] Oyhanarte fué muy felicitado por sus amigos y correligionarios.

De General [illegible]

Las nuevas patentes [illegible] capitales

GENERAL RODRI[illegible], marzo 31 — La ley de impuesto al comercio y a las industrias [illegible] sabido, una comisión compuesta del valuador, un [illegible] y el inspector de la respectiva sección, la que anualmente debe fijar la patente de acuerdo con el [illegible] establecido y previa estimación del capital en giro.

El procedimiento que hace varios años viene [illegible] dicha comisión, da lugar a [illegible]rosas y muy fundadas protestas por los comerciantes e industriales de esta localidad.

Efectivamente, el criterio no puede ser más erróneo, [illegible] toda vez que se aparta de las normas de la ley y desvirtúa su [illegible] primordial, que es la imposición de una patente equitativa a cada comercio e industria.

La estimación del capital en giro, que es la base del impuesto, se hace a "ojo de buen cubero". Nadie sabe de qué medios se sirve esa comisión, ni cuáles son sus manejos para decir que cumple conscientemente con su deber. Lo único que puede afirmarse es que procede a tientas y a ciegas, pues no se constituye en las casas de comercio a objeto de orientarse por los libros llevados en forma, de cuya formalidad prescinde de manera sistemática.

Desempeñado así su cometido, resultan verdaderas enormidades que hacen ilusorias las disposiciones legales, lesionan intereses y provocan protestas y reclamaciones, que, en resumidas cuentas, no son atendidas por la superioridad.

Por ese procedimiento se ha llegado, en muchos casos, al abuso de elevar la patente en un cien por ciento más de lo que en realidad y justicia corresponde, colocando al contribuyente en la disyuntiva de "pagar o reventar".

De General Lavalle

En el juzgado de paz — Escolares

GENERAL LAVALLE, marzo 31 — Causa extrañeza la resolución del jefe de policía disponiendo, a raíz de un pedido formulado por el juez de paz de esta localidad, que durante las horas de audiencia del juzgado permanezca destacado un agente de esta policía, distrayendo en esta forma el personal que sería mucho más conveniente ocuparlo en razones de orden público, pues es de pública notoriedad que en este juzgado transcurren semanas sin que se ventile asunto alguno. El objeto del funcionario aludido, al dirigir la solicitud al jefe de policía, es pura y exclusivamente a fin de tener un agente a sus órdenes que le sirva de ordenanza, no obstante figurar en el presupuesto municipal un ordenanza para el juzgado de paz con un sueldo de cincuenta pesos mensuales.

—Aun permanece cerrada la escuela número 7, del Tuyú, sin que por tal causa se preocupe el consejo escolar local, pues en esta forma se favorece a elementos que responden al caudillo conservador.

INTERESA AL PUBLICO

Cumpliendo nuestra promesa voluntaria hecha al Honorable **Departamento Nacional de Higiene**, de reducir el precio del

Noe Salvarsan "Ehrlich" (914)

comunicamos a los señores Médicos y al público en general, que hemos destinado una partida de 5.000 ampollas del citado específico, para ser vendida únicamente en la

FARMACIA INGLESA **Avenida de Mayo 900** U. T. 2419, Libertad

al precio de **$ 6.30 m|n.** cada ampolla, en cualquier dósis.

Nota. - La seriedad de la casa que las vende es la mejor garantía de la legitimidad de nuestras ampollas.

H. ROJO y Cía.

966 - Bmé. Mitre - 968 Buenos Aires - U. T. 305, Rir.

Información telegráfica del interior

SANTA FE

Choques de trenes — Grandes pérdidas — Premio a los agentes de policía y bomberos — [illegible]ción de una [illegible] — [illegible]ción — Feriado.

ROSARIO, 31. — Continúa siendo el tema de conversación el choque de trenes de carga del ferrocarril Francés con el Central Argentino, producido en la estación Sorrento, el domingo de madrugada a las 3.30. Se le dió intervención al juez de instrucción, quien desde el primer momento avocóse [illegible] dio del sumario [illegible]ción de los maquinistas, señ[illegible] demás personal [illegible] trenes [illegible]

[illegible] versiones de [illegible] que ellas no bajarían de [illegible] millón de pesos. Los pasajeros que viajan de Santa Fe a esta [illegible] tienen que hacer punto [illegible] en Sorrento, hasta tanto se [illegible] libre, habiendo algunos de [illegible] dejado constancia de su formal protesta por interrupción sufrida, [illegible] nen que el accidente [illegible] exclusivamente a la poca pr[illegible] del personal de la empresa.

—El jefe de policía, general Broquen, había solicitado [illegible] gobierno de la provincia, [illegible] ciera dentro de esa [illegible] cial el premio denominado [illegible] lo" que en años anteriores [illegible] la administración del gobernador doctor Manuel J. Menchaca [illegible] tinaba a premiar a las [illegible] agentes del escuadrón [illegible] vigilantes que se distinguieron por acciones descollantes y [illegible] comportamiento ejemplar [illegible] años de servicio. En [illegible] se les adjudicaba una [illegible] valente para aumento [illegible] gobernador Cepeda, [illegible] petitorio del general [illegible] dispuesto restablecerlo [illegible] anteriormente, lo que [illegible] excelente efecto entre [illegible] referencia.

—Ha dado por [illegible] ciedad de estibadores [illegible] por espacio de mucho [illegible] sistía en mantenería [illegible] confiados en que el [illegible] portadores accedería [illegible] de condiciones present[illegible] hoy superaron a tres [illegible] que en la zona portuaria [illegible] ban, habiendo solicitado [illegible] de la jefatura política [illegible] disminuir las tropas [illegible] El general Broquen [illegible] conformidad al pedido [illegible] retiro de una parte considerable de las tropas.

—Los elementos de figuración social, invitan a los obreros católicos, sociedades religiosas y al público católico, a la manifestación que efectuarán el jueves santo a las 2.30 p. m. para salir desde la plaza 25 de Mayo en peregrinación y visitar los monumentos en todos los templos de la ciudad.

—Hoy clausuraron los tribunales nacionales provinciales sus oficinas hasta el 3 de abril, que finiquita semana santa.

—Anoche en los círculos sociales circuló la versión de haber pasado el aviador Almandos Almonacid la cordillera de los Andes, aterrizando en Valparaíso, sin poder comprobar la información. A pesar de la incertidumbre de la noticia, créese cierta, dada la intrepidez de los aviadores argentinos.

[illegible] acaudalado vecino [illegible] cumpliendo la promesa que hiciera de levantar un edificio para la escuela normal de este pueblo, ha donado en estos días la manzana de terreno, donde él mismo, de su propio peculio, erigirá tan costosa como benéfica obra.

El gobierno de la provincia ha aceptado tan generoso ofrecimiento, de manera que los trabajos han de comenzar muy en breve.

—Se ha designado nueva directora de la escuela normal, recayendo dicho nombramiento en una señora que ejercía funciones de profesora en una de las escuelas de Rosario. La directora cesante se ha acogido a los beneficios de la jubilación.

Hecho de sangre — Candidatos a jefe político — Excelente cosecha de maní.

RECONQUISTA, marzo 31 — Comunícaseme desde puerto Reconquista que el mes pasado ocurrió un hecho de sangre entre dos obreros; los protagonistas se hirieron con arma blanca. Se dió parte al comisario y éste ocultó el hecho a la superioridad, por ser ambos amigos políticos. De este hecho se asegura que el jefe político señor Juan E. Berisso no tiene conocimiento.

—Suenan varios nombres para candidatos a jefes políticos en el nuevo gobierno. Entre ellos Gaspar Kaufmann, Nicolás Rinessi, Adolfo Collados y Pedro Viscay, persona de excelentes condiciones personales.

—Favorecido por el buen tiempo sigue la siega. La cosecha de maní espléndida.

Visita de inspección

SANTA Fe, marzo 31 — Ayer visitó los talleres y almacenes de Laguna Paiva el jefe de material y tracción, ingeniero Carossini, acompañado del jefe general del tráfico señor Enrique Ferraz.

El primero continúa viaje a Cruz del Eje.

JUJUY

La cuestión del azúcar — Respuesta del doctor Carrillo al gobernador de Tucumán. —

JUJUY, marzo 31. — A la comunicación dirigida por el gobernador de Tucumán, solicitando al gobernador de esta provincia su apoyo en la petición formulada por aquél ante el presidente de la república sobre exportación de azúcar, ha contestado el doctor Carrillo en los siguientes términos:

"Exmo. señor gobernador de Tucumán, doctor Juan B. Bascary. — Acuso recibo de su telegrama sobre cuestión azucarera. Cuente V. E. con mi solidaridad en este asunto tal como la plantee el año pasado. Me parece que antes de insistir con reiteración de pedidos al Exmo. señor presidente, debiéramos buscar en nuestras provincias una solución que es imprescindible para el P. E. de la Nación, dentro del criterio con que ha encarado este asunto. Opino que V. E. puede conseguir entre, todos los industriales tucumanos la fijación de un precio máximo de venta en la república y la garantía necesaria de mantener dentro del país el stok normal para el consumo interno. A mi vez yo trataría de obtener lo mismo de los industriales de esta provincia y entonces recién presentar al ejecutivo federal el petitorio con las seguridades serias y efectivas de no encarecer el artículo ni que escasee dentro de la república. Si pudiéramos llegar a soluciones de esta naturaleza, disipando todo temor o desconfianza sobre futuras especulaciones, que redundan siempre en contra del pueblo, tengo la seguridad absoluta de que el gobierno federal levantaría inmediatamente la prohibición de exportar. Saludo a V. E. con toda consideración. — (Firmado): Horacio Carrillo.

SAN LUIS

[illegible] el fuego [illegible] salir en altas llamaradas por las puertas, ventanas y techos. El edificio incendiado ocupa casi una cuadra y gracias a los esfuerzos de los vecinos no ardió un galpón lleno de maderas y pasto.

El negocio no estaba asegurado, pero el edificio sí.

LA RIOJA

La reorganización escolar — Críticas sin fundamento

LA RIOJA, marzo 31 — Habiendo aparecido en el diario "La Nación", del 27 del corriente, el texto de una petición hecha por unos pocos maestros al señor presidente de la nación, por haber sido trasladados de sus puestos, es oportuno informar lo siguiente:

En la reorganización escolar sólo se trasladaron, de esta capital, ocho maestros, de los cuales tres fueron ascendidos a vicedirectores de escuelas graduadas.

Esta reorganización obedece a necesidades regionales y no a persecuciones políticas, puesto que quedaron confirmados en sus cargos un 60 por ciento de maestros de filiación conservadora, un diez por ciento independientes, un 25 por ciento radicales y el resto de disidentes.

Los cuatro primeros son conservadores y el último único disidente, trasladado.

SAN JUAN

Postergación de las elecciones — Convocatoria para el 16 de mayo

SAN JUAN, marzo 31. — Anoche dióse a la publicidad con una pequeña modificación de fecha el anunciado decreto postergando las elecciones. Dice textualmente: "Considerando atendibles y de interés público los fundamentos expuestos en las diversas solicitudes sobre prórroga de las elecciones decretadas para el 4 de abril, el interventor resuelve: Artículo 1.o Suspéndese la convocatoria para las elecciones decretadas con fecha 5 de febrero próximo pasado. Art. 2.o Convócase al electorado de la provincia para el 16 de mayo, a elecciones de gobernador, vicegobernador, senadores y diputados a la honorable legislatura para el próximo período constitucional. Art. 3.o Las elecciones se realizarán en la misma forma dispuesta en el decreto de fecha 5 de febrero y complementario del 25 de marzo próximo pasado. Art. 4.o Comuníquese, publíquese y dése al B. O.— Firmado: Escobar.—Nazar Anchorena.

¿Necesita Vd. dinero?

Concurra a "La Mercantil" y la tendrá en el acto. Esta antigua y acreditada casa es la que hoy paga el más alto precio por alhajas, brillantes y pólizas de empeño. Cevallo 886. U. T. 378, Libertad. Seriedad y reserva.

SAN JUAN, marzo 31. — A raíz del decreto postergando las elecciones a gobernador y legisladores, el partido Radical prepárase a hacer una unión eficiente y patriótica. Las fracciones nacionalista, intransigente, y principista han depuesto todas las ambiciones personales y ante el radicalismo entusiasta y viril prepárase para los futuros comicios.

Llegan a diario adhesiones numerosas y calificadas a la fracción principista que preside don Aquiles Castro. Todos los partidos aplauden la decisión de la intervención, postergando la elección [illegible] los trabajos de las viñas y otros [illegible] hacían necesario.

SAN JUAN, [illegible] — [illegible] amigos del [illegible] mañana [illegible] con motivo [illegible] designado [illegible]

[illegible]

Tomó posesión de su cargo el nuevo jefe de policía señor [illegible] Arrondo, quien llegó a ésta acompañado por el doctor Albano [illegible]nez, del foro de Victoria.

—Las continuas lluvias han puesto nuevamente los caminos carreteros en pésimo estado.

—Continúa delicado de salud el distinguido comerciante señor Daniel Grimau.

—En tren de franca mejoría, el señor Gregorio Barbiero.

CORRIENTES

Elecciones comunales. — Protestas

MONTE CASEROS, marzo 31. Se efectuó el simulacro de elecciones comunales.

Los padrones están llenos de vicios de nulidad, donde los radicales e independientes fueron tachados indebidamente, figurando en cambio quebrados fraudulentos, no rehabilitados, insolventes y analfabetos gobernistas.

Hay tres protestas que el presidente de la mesa, patrocinado por el caudillo liberal Carlos Marcesano, se negó a recibir.

Este acto constituye una nueva ofensa al pueblo de [illegible].

Los radicales e independientes resolvieron abstenerse.

(Continúa en la pág. 8)

Dr. DOMINGO ZINGONI

Médico de la Asistencia Pública. INTERNAS Y SECRETAS.—De [illegible] 5 p. m. Sgo. del Estero 137. U. T. 4883 Lib.

Folletín de LA EPOCA (2)

La personalidad de Alberdi

La prensa y la juventud estudiosa del Paraguay, desagravian al eminente pensador argentino.

Y Alberdi, entre tanto, ¿de parte de quién estaba? De parte de su propia obra, naturalmente; de parte de la nación, de parte de la constitución, frente al ensoberbecimiento antipatriótico del localismo. Para él la solución del problema político argentino no admitía otra solución que la propuesta por él y aceptada por todas las provincias, menos por Buenos Aires: federalización de Buenos Aires, entrega de las rentas aduaneras del puerto común para la satisfacción de necesidades también comunes. Y los hechos posteriores, tanto como los anteriores, han vuelto a comprobar una y mil veces que la pacificación de la Argentina resultaba imposible fuera de la solución propuesta por el insigne tucumano. Las provincias no podían resignarse a morir de inanición para que Buenos Aires, con el dinero de todas ellas, nadase en la opulencia. Y mientras Buenos Aires no se decidiese a abandonar la presa aduanera, habría guerra, guerra sin fin, y los Rosas y los Oribe reaparecerían siempre, retardando el progreso material y moral de la república.

Ante las continuas provocaciones de Buenos Aires, que no se resignaba a contemplar pacíficamente la maravilla de la organización nacional consumada sin su concurso y sin su hegemonía, el general Urquiza resolvió, el año 59, domeñar a la arisca provincia y emprendió la marcha sobre ella. La independencia hostil del "estado" de Buenos Aires, era un atentado abierto y una amenaza permanente para la integridad y el progreso del país: motivo que indujo al libertador a conjurar el peligro.

Buenos Aires intentó detener el avance de Urquiza, pero sufrió un terrible descalabro en la batalla de Cepeda, donde el genral Mitre mordió el polvo de la derrota. La toma de Buenos Aires se hizo inminente; los porteños podrían resistir, dentro de la ciudad, ciertamente; pero por poco tiempo.

Entonces se presentó ante los beligerantes el general paraguayo Francisco Solano López ofreciendo la mediación de su gobierno para poner término a la guerra fratricida y evitar nuevos derramaminetos de sangre. La mediación fué aceptada y se entablaron las negociaciones.

Después de una labor bastante ardua, por cierto, y extraordinariamente hábil, en que había que vencer los escollos de una multitud de susceptibilidades, el general López consigue hacer que los adversarios arriben a una trasacción: Buenos Aires se aviene a ingresar en la confederación, pero las entradas aduaneras del puerto de Buenos Aires, aunque nacionalizadas, servirían de garantía al pago del presupuesto de la provincia del mismo nombre.

El éxito de la mediación del general paraguayo, merced a la cual se evitó la guerra en las calles de Buenos Aires, produjo un alborozo indescriptible. Buenos Aires despidió al mediador bajo arcos triunfales de palmas y flores, se le entregó un álbum firmado por los prohombres de la política, se compuso una marcha dedicada a él, la prensa le hizo alabanzas sin cuento, etcétera.

Pero, desaparecida la amenaza del ejército urquicista, Buenos Aires volvió a las andadas. Se negó a cumplir las principales estipulaciones del arreglo de transacción, tergiversó las cláusulas más nítidas.

Esto dió lugar a un nuevo estado de guerra con la confederación. Urquiza bajó de la presidencia y subió Derqui, hombre débil, que desde el primer momento no supo o no quiso afrontar las circunstancias con energía. Y en 1861 se pusieron nuevamente en campaña, Buenos Aires, por una parte, y la confederación por otra.

Urquiza, decepcionado, cansado, y por último convencido de que se le hacía víctima de una traición, marchó con visible desgano al frente de las huestes confederadas y se "dejó batir" — todos los historiadores están contestes en que se "dejó batir" — por el general Mitre en la batalla de Pavón.

Así Buenos Aires se impuso una vez más a las provincias. ¿En qué condiciones? Reformando la constitución para adjudicarse el producto íntegro de las entradas aduaneras del puerto y eliminando la cláusula por la cual se la convertía en capital de la nación.

Se volvía a consagrar [illegible] "única causa" fundamental de todas las feroces guerras intestinas de la república hermana.

Derqui renunció y Mitre le reemplazó en la presidencia. Pero las provincias, lejos de amansarse, [illegible]mente la nueva esclavitud se levantaban constantemente [illegible] podían consentir el despojo de las entradas del puerto, el odioso monopolio de las rentas por Buenos Aires.

Y empezó la siniestra [illegible] "pacificación" de Mitre, que dejó a su paso un mar de lágrimas y un reguero de sangre.

Así se desarrollaban los acontecimientos, cuando estalló en el Uruguay la revolución de [illegible], preparada en la Argentina bajo el amparo del gobierno de Mitre, y apoyada por el Brasil, que contemplaba con viva satisfacción el descuartizamiento interno de la Argentina, [illegible] la oportunidad [illegible] intervenir en el Uruguay [illegible] reales en el Río de la Plata, [illegible] sueño que turbaba [illegible] la derrota de Ituzaingó [illegible]

El Uruguay revuelto, la Argentina debilitada, la situación no podía ofrecer mejores probabilidades de éxito. Y empezó aquel miserable tejido de intrigas que culminó con el inicuo bombardeo de Paysandú.

Pero surgía un obstáculo para las miras ambiciosas del imperio: el Paraguay, país fuerte, joven y listo. El Paraguay, en efecto, no se engañaba sobre el alcance de las maniobras imperiales, seguía paso a paso las contingencias de la escabrosa cuestión, y había dado categóricamente a conocer la actitud que asumiría.

¿Pero cómo abatir al Paraguay sin abatir los ríos? ¿Cómo ir contra él sin el concurso del gobierno argentino, o más bien porteño, del general Mitre.

La solución de este problema capital para el imperio coincidía con el problema de política interna que se planteaba a Mitre: ¿como abatir a las provincias para seguir en el poder y continuar usufructuando de todas las rentas? ¿de dónde traer el ejército que había de detener a las provincias? Los acontecimientos le hicieron vislumbrar la solución ¡el Brasil!

De este modo Buenos Aires se apoyó en el Brasil, apremiados por la necesidad común de eliminar al Paraguay. Por un mismo conducto criminal, Buenos Aires procuraba perpetuar la causa de una anarquía y el Brasil aprovecharse de ella; aquélla para seguir expoliando a las provincias con la posesión del puerto, y el imperio para realizar un sueño que era a la vez la ruina de la grandeza argentina y la desaparición del equilibrio en que descansaba la existencia de los países tributarios de la desembocadura. Los estadistas argentinos de hoy deben sentir escalofrío pensando que alguna vez, por la mano de sus propios antecesores, estuvo a punto de consumarse tamaño atentado!

Ante semejante crimen, ante semejante traición a la causa argentina y a la democracia americana por el gobierno de Mitre, ¿¿qué camino podía elegir el doctor Alberdi? Uno solo, al menos si deseaba mostrarse consecuente con su patriotismo, con sus ideales, con la preocupación de toda su vida: combatir, combatir sin tregua a Buenos Aires, cuyo nefasto gobierno, para sojuzgar a las provincias y seguir consumando el despojo de la nación, se había aliado al enemigo tradicional y se prestaba a perpetrar el exterminio de una hermana.

La causa del Paraguay, en este sentido, resultaba, para Alberdi, la causa de las provincias, vale decir de la patria; porque Alberdi no podía concebir la patria Argentina sino sobre un pie de igualdad absoluta, única forma de implantar el reinado también absoluto de la paz, bajo cuyas alas protectoras habían de inundar el país las corrientes inmigratorias destinadas a labrar el progreso tan ilimitado como las posibilidades que ofrecía el suelo ubérrimo. ¿Y a qué se debe la grandeza argentina que nos deslumbra en la actualidad sino a que Buenos Aires, el 80, se avino finalmente a convertirse capital de la nación, desprendiéndose de las rentas nacionales, o, en otros términos, transigiendo con las ideas de Alberdi?

Es que Alberdi, en sus [illegible]bles ataques a Buenos Aires, [illegible] desde el punto de vista más profundamente patriótico, más rigurosamente justiciero que cabía exigir. Y ello se corrobora con el hecho de que los adversarios del grande hombre [illegible] le replicaron para demostrar el error de sus ideas políticas sino [illegible]lenario de insultos soeces. Sólo [illegible] vez, Sarmiento intentó mantenerse en el terreno de las ideas, pero tardó Alberdi en pulverizar al contendor; este episodio es el de las Cartas Quillotanas.

El Paraguay era para Alberdi el campeón de las provincias, de [illegible]ción argentina, contra sus [illegible]gos: Buenos Aires y el Imperio. La prueba más acabada de ello es que la guerra contra nosotros [illegible] inmensamente impopular en [illegible]blica hermana.

¿Y a un hombre que [illegible] obra así se le tilda de [illegible] Traidor es el que despedaza [illegible] como los dirigentes de Buenos Aires después de Caseros, para [illegible]se en el gobierno y [illegible] nación.

(Continuará)

...ICA SOCIAL

[illegible]

...entradas pueden pedirse en casa de la señora Benedicta A. ... Coronel Díaz 1714 o en casa de la señora Lucrecia R. de Blanch, Coronel Díaz 1513.

* * *

El enlace de la señorita Amalia Robredo Albarracín con el señor Rodolfo Guillón será consagrado el 22 del mes entrante, motivando una ceremonia nupcial encantadora.

* * *

Ha repercutido dolorosamente entre sus numerosas amistades la noticia del fallecimiento del señor Alberto T. Gutiérrez, distinguido caballero que vivió rodeado de afectos y consideraciones.

La inhumación de sus restos, que tendrá lugar esta tarde en el cementerio del Norte, será una elocuente manifestación del pesar causado por su deceso.

* * *

En su residencia de Belgrano, el ingeniero Orestes Banzer ofrecerá esta noche una comida a un grupo de sus relaciones en obsequio de los señores Calisto S. Fonseca, ingeniero Reyna, Arturo R. Sanglovanni y José M. Menéndez.

* * *

Fué sometido a una intervención quirúrgica el señor José Evaristo de Veyga. Su estado es bastante satisfactorio.

* * *

En la iglesia de Nuestra Señora de Monserrat será consagrado el 3 del mes entrante a las 8.30 p. m. la boda de la señorita Teresa Arijó Vinós con el señor Juan Ferrer Camps.

Serán padrinos, la señora Magda L. de Estruch y el señor Manuel Arjó.

Del acto civil serán testigos por parte de la novia el señor José María Rossell y por el novio Julián Valverde.

* * *

El Club Atlético de San Isidro se vió ayer muy concurrido con motivo de estar por terminarse los partidos del torneo de otoño, disputándose con gran entusiasmo por los aficionados al simpático "sport".

Estuvieron ayer las señoritas: Mila Jorn, Cora y Alicia Escalada, María Leonor Bosch, Susana y Angélica Malbrán, Josefina y Esther Madariaga Peña, Inés y Susana Romero, Josefina y Agustina Lagos, Celia Escalada, Angélica Rosa Ocampo, Fanny y Silvia Ramallo López, Sofía Nazar Anchorena, Esther Cullen.

* * *

Será bendecido esta tarde el enlace de la señorita Elena Humprey con el señor Emilio del Sar... [illegible]

...que han sabido conquistarse en el ... círculo de sus amistades.

* * *

En la capilla de Nuestra Señora de la Misericordia de Flores se realizará el 4 del mes entrante la bendición e inauguración del Sagrario, obsequio de las ex alumnas de ese colegio.

Con este motivo se oficiará una misa cuya música es del abate Perossi. Dirigirá la partitura el profesor Concetto Alecci.

* * *

En casa de la novia será consagrado esta tarde el enlace de la señorita Beatriz Bernal con el señor Ricardo R. Picó.

Actuarán como padrinos la señora Irene Calderón de Pico y el señor Augusto J. Bernal.

Del casamiento civil fueron testigos por parte de la novia, Juan Rafael Traverso y Alberto Bernal, y por el novio los señores Mario Benjamín Pico y el señor Luciano Roche.

La nueva pareja se ausentará para Olivos.

* * *

A beneficio del Asilo Santa María y hospital de San Isidro, una comisión de señoras y señoritas pertenecientes a la Sociedad de Socorros Mutuos de aquella localidad realizarán una colecta los días 3 y 4 del mes entrante.

Dicha comisión está compuesta por las señoras y señoritas:

Lucrecia C. U. de Travers, María Mercedes G. de Obarrio, Débora C. de Jiménez, Carolina C. de Malbrán, Juana B. de Jiménez, Magdalena C. de Baldrich, Lucila D'A. de Lezica, María Carlota G. B. de Mendonça Paz, Gregorina M. de Lagos, Manuela D. de Escalada, Adela G. B. de Malbrán, Eloísa P. S. de Kleppenbach, Florencia L. de Tomkinson, Elena C. V. de Martínez, Magdalena G. B. de Panelo, María Pirán, Justa Beccar Varela, Mercedes de Guerrico, Elcira y María Luisa Beláustegui y Sara y Florencia Beccar Varela.

* * *

Ha sido muy visitada la señorita María Esther Lawson con motivo de su formalizado compromiso con el señor Jorge Schóo Lastra.

* * *

Muy animada resultó la comida con que un núcleo de amigos obsequió anoche en el Aue's Keller a los señores Guillermo Villaverde (hijo) y Pílades de Carli con motivo de su próximo enlace.

Asistieron los obsequiados y las siguientes personas: José Ignacio Azpiazú, Julio Bustamante, Víctor González, Nicolás F. Herrera Calvo, Pedro J. Uhalde, Rodolfo Gandolfo, José M. Villaverde, Conrado Pertiera, Enrique Raffo, Héctor Coppello, Carlos Guyot, Manuel Villaverde, Ildefonso Nosti, Emilio Giacchino, Alfredo Zunnino, A. Porrea, Alfredo Zappi, N. Bizzarri, Alberto J. Biassotti, Pedro Estrabou, Marino Gobbi, Mario Ponicio, David Massiotti, Enrique Mascasini, Eduardo S. Azaretto.

* * *

Cultos a efectuarse mañana jueves santo:

Parroquia de San Ignacio: Se dará la sagrada comunión desde las 6 ... [illegible]

—San ... los agustinos ... El templo se ... la noche, hora ... la Adoración Nocturna ... guardia de honor ... el día siguiente ... oficios.

—Basílica del Santísimo Sacramento.— A las 7 ... A las 8 a. m. ... solemne, comunión ... obras eucarísticas ... monumento, en la ... A las 11, en la ... A las 5.45 p. m. ... en la cripta. A las 6 p. m. ... sermón de institución ... (Indulgencia plenaria) ... A las 8.30 p. m. ... sagrados.—Adoración ... La iglesia quedará abierta ... hasta las 10 ... [illegible]

...Riso y su señora María Luisa Otaniva.

—De Garín, la señorita María Marino.

—De Morón, la señora Petrona Centeno de Centeno y su hija Ble[illegible].

—De San Fernando, la señorita María Esther Aguirre.

—De Entre Ríos, el señor Atilio Palma y su señora Adela Jiménez.

—De Entre Ríos, el señor Filemón Díaz de Vivar y señora.

—De Montevideo el señor Manuel Augusto Layié.

* * *

Han partido:

Para Merlo, el señor José María Requena Gallo.

—Para Cosquín, el doctor Félix Arce, hija Celia y la señorita María de la Paz Díaz Martín.

—Para Mar del Plata, Mariano Hegoburu y los señores Juan y Nicasio Oyhanarte.

—Para Montevideo, el señor Dámaso del Campo y su señora Helena Real de Azúa.

—Para Europa, a bordo del "Maldonado", el señor Miguel Bruñol, su señora y su hija Luisa.

—Para Jesús María, el doctor Maturana, acompañado de su familia.

—Para Tucumán, el ingeniero Manuel Correa.

—Para el mismo punto, el señor F. Figueroa.

—Para Saladillo, el señor Pedro Saralegui.

—Para Villa Alberti, el señor Enrique Carrié, acompañado de su señora.

—Para Tres Sargentos, las señoritas Angélica y Elvira Gandulfo.

—Para Tatay, el señor Ricardo Pearson y su hija Esther Isabel.

—Para su establecimiento de campo La Manuela, en estación Egaña, la señora Ernestina Laspiur de Egaña y sus hijas, Trinidad Laspiur de Sarmiento, su hija Clara y el doctor Ricardo Sarmiento Laspiur.

—Para Córdoba, los señores Alcides Roberto Kidd, Francisco Dubon y Tomás Mac Donald.

—Para Santiago, el señor Angel B. Gómez.

—Partió para Córdoba, el señor Luis Aguirre.

—Para Ascochinga, la señora Angiolina Astengo de Mitre.

—Para su establecimiento "La Primavera", en Carlos Tejedor, la señora Bruna C. de Qués y su hija María Magdalena.

—Del mismo punto el señor Vidal Qués (hijo).

Instrucción pública

ESCUELA NORMAL No. 9

Las clases del curso normal y departamento de aplicación anexo a esta escuela, empezarán a funcionar el 5 de abril próximo a la hora de costumbre.

Al efecto, las alumnas de cuarto, quinto y sexto grado, deberán presentarse mañana miércoles, a las 9 a. m., y los padres de las de primero, segundo y tercero, a las 10.30 a. m.— La secretaria.

CONSEJO NACIONAL DE EDUCACION

En la última sesión celebrada por los miembros de este consejo, se tomaron las siguientes resoluciones:

Nombrar director infantil de la escuela número 11 del consejo escolar 14 con carácter honorario y sueldo actual, al vicedirector de la escuela número 1 del distrito 15 y subpreceptor de la nocturna B del ... [illegible]

—Acordar a la escuela número 4 del mismo distrito, una maestra auxiliar, por contar con ocho secciones de grado en cada turno, y designar para ocupar dicho cargo, a la maestra de la número 8 de dicho consejo, señorita María Ana Chuchurro.

—Donar a la escuela de Nuestra Señora de la Misericordia, los útiles que detalla la dirección administrativa en su informe de fojas 3 de dicho expediente.

—Conceder licencia desde el 24 de febrero último hasta el 8 de octubre próximo, cuarenta y cinco días con goce de sueldo, a la maestra de tercera categoría de la escuela número 13 del consejo escolar señorita Isabel Pérez (enfermedad).

—Aceptar la renuncia de la señorita Josefina Modarelli, maestra de la escuela número 26 de General Pico (Pampa), a contar del 1o. del corriente mes.

—Nombrar maestra interina de la escuela número 138 de Buenos Aires, señorita Ercilia G. Forclaz, que solicita el puesto.

—Confirmar en la tercera categoría, una vez comunicado el presupuesto, a la actual maestra de cuarta categoría interina de la escuela número 18 de Río Negro, señorita Manuela Llorens, quien acredita buen concepto profesional y posee la antigüedad indispensable para gozar de tal beneficio.

NUEVA ESCUELA

El día 5 de abril próximo se iniciarán las tareas escolares en la escuela número 15 de reciente creación en el distrito, calle Hernandarias número 1750.

UNA PROFESORA PRECOZ

Para optar a los diplomas de profesora superior de solfeo y elemental de piano, ha rendido examen recientemente, en el Conservatorio Fracassi-D'Andrea, la niña de diez años y medio, Leonor de Mena, que fué presentada por la profesora señorita Inés J. Pérego, de Flores.

El jurado, por unanimidad, visto el brillante resultado de la examinanda, le ha conferido los diplomas de referencia con la clasificación de diez puntos y mención especial para cada uno de ellos.

UNIVERSITARIAS

CENTRO ESTUDIANTES DE MEDICINA

La comisión de propaganda que auspicia la fórmula independiente José Lo-Zito, Manuel Terrizzano, para la presidencia y vice respectivamente del "Círculo Médico Argentino y Centro estudiantes de Medicina", se reunió en pleno, tratando diversos asuntos relacionados con la campaña electoral, resolviéndose entre otras cosas reunirse en asamblea hoy miércoles 31, invitando a todos los adherentes para elegir en nombre de los tres electores y los dos delegados por curso y armonizar ideas para distintas aulas de nuestra Facultad, en las cuales puntualizarán las fallas de que adolece la actual política y analizarán detenidamente su plataforma electoral.

CIRCULO MEDICO ARGENTINO Y CENTRO ESTUDIANTES DE MEDICINA

Exámenes en mayo para aspirantes a oficiales de reserva

Habiéndose dirigido los señores aspirantes a oficiales de la reserva al presidente del Círculo Médico Argentino y Centro Estudiantes de Medicina, solicitando una aclaración sobre los exámenes de mayo, éste se ha dirigido por nota a los interesados comunicándoles que aquella disposición se mantiene en vigencia, es decir que los exámenes para los aspirantes se realizarán en el próximo mes de mayo.

Internado en el Hospital Español

Con motivo de haber sido suprimido el internado en el Hospital Español, hace siete años, por resolución de la Sociedad Española de Beneficencia, el Círculo Médico Argentino y Centro Estudiantes de Medicina, se ha dirigido a la institución solicitando su restablecimiento.

Fundamentan el pedido los estudiantes, por intermedio de la siguiente nota:

"Buenos Aires, 24 de marzo de 1920. — Al señor presidente de la Sociedad Española de Beneficencia, don Antonio Larrachea. —Presente.

Tengo el agrado de dirigirme al señor presidente y por su intermedio a la honorable comisión directiva de esa benemérita institución, a n de solicitar el restablecimiento internado en el hospital Español.

No escapará al ilustrado criterio de los distinguidos miembros de esa honorable comisión directiva, las ventajas que el internado reporta no solo al hospital sino al estudiante y sobre todo a la enseñanza de la medicina, si contemplamos el problema desde más amplios horizontes.

Se beneficia al hospital por que tendrá elementos inteligentes constantemente dispuestos a cumplir las múltiples exigencias que requiera la labor técnica de un establecimiento de esa índole.

Se beneficia el estudiante, que puede ampliar los conocimientos adquiridos en las cátedras oficiales, junto, a los competentes jefes de los distintos servicios de ese hospital, que complementan así la obra altamente cultural de la Facultad de Ciencias Médicas.

Se beneficia finalmente la enseñanza, porque aumentan los colaboradores porque el estudiante es un elemento que incita al estudio a todas las personas que lo rodean, pues su inquietud intelectual tiene exigencias cuyo cumplimiento obliga al contacto constante con el libro y el aislamiento fortificante de la meditación.

Al discutirse en el seno del honorable consejo directivo de la Facultad de Ciencias Médicas el actual plan de estudios de la escuela de medicina, se dijo con sobrada razón que el título de médico no se debía expedir, a quién no justificara haber hecho un internado.

Para colaborar en ésta obra, y teniendo en cuenta el patriotismo y nobleza de fines que animan a los señores miembros de esa honorable comisión directiva, es que solicitamos el restablecimiento del internado en ese hospital.

Podrá así esa institución, agregar, a los muchos galardones que ostenta, uno más por haber contribuído con su esfuerzo, a ampliar el radio de acción de nuestra escuela.

Crea el señor presidente, que la nobleza de los estudiantes que aspiran a ver realizados estos propósitos son una garantía para la disciplina de ese internado, que no será otra cosa, sino una prolongación del hogar, llevando el amor y el alivio a esos templos del dolor.

Aprovecho la oportunidad para saludar al señor presidente ... [illegible]

... facultad, siendo la primera clase las 9 a. m.

Fraternidad

Después de comer juntos, saboreando exquisitos cigarros, entre sorbo y sorbo de coñac; tendidos con indolencia en un diván del fumadero, departían en cariñosa intimidad Federico Mureda y Manolo Castrojeriz, socios medio-pensionistas del aristocrático "Sport Club", donde ambos pasaban, si no la mejor, la mayor parte de su vida.

—¿Qué piensas hacer esta noche? preguntó Manolo a su amigo, sacando el reloj al mismo tiempo. Ya son las nueve y media. Luego dicen que te entretengo, y aunque todo se queda en casa...

—Es que tu hermana no concibe que nos pasemos aquí horas y horas los dos solos... Cree, por lo menos, que jugamos.

—¿Por lo menos?

—Otras cosas... las pensará pero no se atreve a decirlas.

—Nó. Ni las dice, ni las piensa: Emilita es muy inocente. Vais a casaros, sois novios hace dos años, y la pobre cree que un novio... es una novia. Ya ves, lo único que se le ocurre preguntarme alguna vez es si serías capaz de tener otra novia, y si yo lo sé.

—¡Qué graciosa! ¿Y tú que contestas?

—Nada. Que no se tiene más que una novia. ¡Pobre Emilita! ¡Si vieras, Federico, que ahora me ha dado por querer a mi hermana!... Me da lástima.

—¿Porque se casa conmigo?

—Contigo o con cualquiera. Sería lo mismo.

—¿Pero tú crees que yo no quiero a tu hermana?

—Sí, sí. La quieres mucho. Ya ves: yo que conozco tu vida a fondo, estoy seguro de que la quieres. ¡Y lo que son las cosas! Si ella supiera la mitad de lo que yo sé... no se casaría contigo; por eso me dá lástima; porque yo tengo razón en creer que la quieres, y ella tendría más aún en no creerlo; y si no, dime: ¿dónde has estado esta tarde?

—Contigo.

—Sí. Descuida. No diré nada.

—Pues no preguntes. Ya sabes que antes de casarme con tu hermana concluiré todo; pero así... de golpe... Tú lo sabes...

—Ya, ya sé que Enriqueta es un "crampón". ¿Y si se empeña en no soltarte ni después de casado?

—Me soltará yo. Pero un rompimiento no se improvisa. Ciertas clase de relaciones escandalizan más cuando terminan que cuando empiezan.

—Por eso he pensado ... [illegible]

—¿Qué?

—¿Tú has visto "Don Juan Tenorio"?

—Ya lo creo; hasta en ópera.

—¿Te acuerdas cuando don Juan suplanta a don Luis Mejía, para quitarle a doña Ana de Pantoja? Don Luis pone el grito en el cielo, pero de doña Ana no se sabe que diga esta boca es mía.

—¿Te sientes Tenorio?

—Si Mejía no se incomoda... porque de doña Ana respondo.

—¡Quién sabe!

—No seas vanidoso. Consto que me sacrifico por mi hermana, por ti... Fraternidad pura. ¿Qué dices?

—Nada. Todo se queda en casa. Chico, las diez. ¿No vienes al Español? Necesito que me disculpes.

—Estás disculpado. Emilita sabía que comíamos juntos. Tú vas de lunes clásico; yo voy a casa de Enriqueta que es más clásica todavía. Hasta mañana.

Emilia Castrojeriz y Rosario Mureda, acompañadas de miss Cowley, respetable institutriz de la última, conversaban muy animadas, el mano sobre mano, manos sobre labor, pretexto ocioso de interesantes confidencias.

Miss Cowley, con lágrimas en los ojos, leía en un "Magazine" inglés una lastimosa estadística de los caballos muertos en todas las guerras del siglo. Una hecatombe. "¡Poor horses!" pensaba la sentimental institutriz, conmovida en las fibras más profundas de sus sentimientos.

Emilia y Rosario parloteaban a media voz con viveza, a la rebatiña con las palabras.

—Lo que más me alegra, decía Emilita, cuando pienso que voy a casarme con tu hermano, es que nosotras seremos hermanas, y como hermanas viviremos siempre. Si fuera posible una cosa...

—No lo digas. Eso es pedirme vis. No tengo pareja.

—¡Qué tonta! Ya sé que no te gusta Manolo; ya sé que por tu parte nunca hubiéramos sido hermanas. Y me alegro, aunque sea mi hermano; Manolo no es como Federico. Si Federico fuera como él, tú me lo dirías, ¿verdad? Hemos prometido defendernos. ¿Te acuerdas de nuestra alianza en Biarritz?

—¿No he de acordarme? Pepita Moncada entró también en ella.

—Y nos hizo traición.

—Y Dios la ha castigado. Ya ves lo que dicen de su marido.

—Horrores.

—Pues nosotras se lo advertimos.

—Y no nos hizo caso... Mal hecho. Entre nosotras no puede haber mal intención.

—Ya ves, yo te dije que no hicieras caso a mi hermano, y era mi hermano. Tú me has dicho que Federico es muy bueno, y por eso me caso con él. Si tú supieras algo...

—Si lo supiera te lo diría.

Las dos amigas se besaron con efusión.

[illegible]

—Hoy esperaba una carta ... no la has recibido. Por eso has estado de mal humor todo el día.

—¿Tú qué sabes?

—Lo sé... porque aquí está la carta.

—¿Abierta?... ¡Chiquilla! ¿Y quién te ha mandado?... Trae esa carta.

—No alborotes. Yo necesitaba saber lo que sé... y no había otro medio. Ahora escucha. Vas a casarte con una criatura angelical, y vas a casarte porque quieres. Nadie te obliga a ello, eres hombre. No te casas por interés tampoco... ¿Por qué te casas?

—¿Estás loca? ¿Qué te ha dado de pronto? Eres una chiquilla mal criada...

—Como quieras. Pero te advierto una cosa. Si no rompes las relaciones con esa mujer: si engañas a Emilia al casarte, enviaré esta carta al marido de Enriqueta... No, no la suelto, es mía... ¿Qué te has creído?

—¿Pero qué dices? ¿qué es esto?

—Ya lo has oído.

—¡Trae esa carta!... Lo mando... ¡Soy tu hermano!

—Sí, eres mi hermano... pero soy mujer, y en cuanto mujer, soy más hermana de Emilia que tuya... Y como hermana la defiendo y la amparo... ¡No lo olvides!

Y guardando la carta en el pecho, salió de la habitación de su hermano, que se quedó aturdido, sin darse cuenta de lo que había oído.

Jacinto Benavente.

Conferencias

ATENEO HISPANOAMERICANO

Esta noche a las 8 y 30, el escritor chileno, de paso entre nosotros, don Angel Cruchaga Santa María, dará en el salón de actos de este centro, una conferencia sobre el tema siguiente: "Algunos poetas chilenos de hoy".

Colectividades extranjeras

COLECTIVIDAD FRANCESA

Cámara Francesa de Comercio

En la asamblea celebrada ayer tarde por los miembros de la Cámara Francesa de Comercio, se procedió a la designación de siete consejeros para integrar su comisión directiva, resultando electos los señores:

MM. Charles Wuy, Gabriel Cocagne, Mathieu Ray, J. Saraffe, R. Sauberan, E. Vallenet, J. Blanic.

Dr. Avelino [illegible]
Abogado
Estudio: [illegible]

"Lo que las mujeres no saben"

Pedro Sonderéguer, autor de las obras más leídas por nuestro público en los últimos dos años, acaba de publicar un libro titulado "LO QUE LAS MUJERES NO SABEN", en el cual narra un interesantísimo caso femenino.

Esta obra se vende en todos los kioscos y librerías de la república y en la EDITORIAL ANTEO, Alsina 2118.

Estudio Fotográfico de F. BIXIO y Cía.

Trabajos esmerados y modestos — Arte en los retratos [illegible]

Rambla Bristol No. 138 — Mar del Plata

[illegible]

En casa de la familia de la novia será consagrado esta tarde el enlace de la señorita María Elcira Jordán Cano con el señor Oscar A. Menardi.

Serán padrinos de la ceremonia religiosa la señora Lola Q. de Santa Coloma y el señor Julio Jordán.

En el acto civil actuarán como testigos los señores Horacio Menardi y Julio Jordán.

Los desposados se ausentarán a Montevideo por una temporada.

* * *

Comunicaciones de Lobos nos hacen saber que continúa siendo sumamente delicado el estado del señor Alfredo Villamayor.

* * *

Motivará una reunión social de lucidas proporciones la ceremonia nupcial de la señorita Esther M. Devoto, que contraerá enlace el 8 del mes entrante con el teniente de navío Guillermo Ceppi.

El matrimonio religioso será consagrado en la iglesia de las Victorias, siendo padrinos la señora Manuela G. de Devoto y el señor José Ceppi.

En la ceremonia civil, que se realizará el mismo día, serán testigos los señores Primo Devoto y el arquitecto Jorge Rivarola, por parte de la novia, y los señores Enrique Franci y el capitán de fragata José Cregores, por el novio.

* * *

La comisión organizadora del baile que con fines de beneficencia se realizará el 17 del mes entrante en los salones de la Sociedad Española de San Martín, prosigue con todo empeño los preparativos para que el resultado sea todo un éxito.

Auspician esta fiesta las señoritas:

Raquel Sarah Rivas, María Angélica Menéndez, Raquel Medina, María Elina Sonder, María Celia Sánchez Mendoza, Esther Bucich Escobar, Enriqueta Alvarez Mendoza, María Elena Ronco Naón, Zulema Rivas, Edda Medina, María Elena Alvarez, Amalia Krause, Amalia Sánchez Mendoza, Guillermina Niño, Berta Alvarez, Amalia Menéndez, Irma Piazze, Rebecca Ballester, María Elena Medina y Blanca Escola.

Señores Jorge Rojo, José María Menéndez, Lorenzo Jódice, Arturo S. Mom, César Vallejo, Emilio Centurión, Harry T. Cueli, Marcos Belín Sarmiento, Mario O. Mom, Roberto Krause, Manuel Sánchez Mendoza, Mario Menéndez, Raúl Bucich Escobar, Manuel Santa María, Enrique Belín Sarmiento, Félix M. Ballester, Manuel Piazze (hijo), Roberto Danvey y Julio Mulhall.

* * *

El próximo domingo, con motivo de festejar sus bodas de oro matrimoniales, el señor José Luis Amadeo y señora, Julia Rezával harán oficiar una misa en acción de gracias en la capilla de Nuestra Señora de Las Victorias.

Por la tarde recibirán a la hora del té a las relaciones que deseen saludarles en tan fausto aniversario.

Los distinguidos esposos, que gozan de bien merecidos prestigios, verán exteriorizarse los muchos afectos

[illegible] ... se recuerda la institución del Santísimo Sacramento, y no se celebra sino una misa en cada iglesia. De 7 a 10 se dará la comunión; a las 10, misa solemne y procesión al monumento; a las 4.30 p. m., maitines; a las 8.45 p. m., sermón de institución, por el R. P. Miguel de Pamplona. Durante el día se visitan los monumentos.

—Basílica de San Francisco: A las 9 a. m., misa solemne y comunión general para la comunidad y para todas las asociaciones establecidas en esta basílica; procesión del Santísimo al monumento, rezo de vísperas y denudación de altares.

A las 6.30 p. m., solemne oficio de Tinieblas cantado por comunidad y la "Schola Cantorum" del colegio San Francisco.

A las 9 de la noche, sermón de institución por el R. P. fray Gabriel Emilio Cuello, O. F. M.

(La basílica se cerrará para el público a las 10.30 p. m.).

—Parroquia de la Candelaria, desde las primeras horas se administrará la sagrada comunión. A las 8 de la mañana misa solemne y procesión al monumento; a las 8 p. m. sermón de institución, por el pbro. Dr. Juan C. Isella.

—Santa Cruz; desde las 5.30 se administrará la comunión a los fieles; a las 8, oficios divinos; a las 9, misa solemne y procesión al monumento, donde quedará expuesto el Santísimo hasta el viernes a las 9; a las 2.30 p. m., oficino de tinieblas; a las 7, sermón de institución "mandatum" y canto del "Stabat Mater".

—Santa Lucía, se atenderán confesiones desde las 5.30 a. m. y se dará la sagrada comunión cada 20 minutos hasta las 7.30; a las 8, misa solemne de comunión general, procesión al monumento y demudación de altares; a las 8 p. m., sermón de institución por el pbro. Juan B. Lértora.

—San Bernardo, desde las 5 hasta las 9 de la mañana se dará la sagrada comunión; a las 8 tendrá lugar la comunión general de las asociaciones parroquiales; a las 9, misa solemne, procesión al monumento y desnudación de los altares; por la noche a las 7.30, oficio de tinieblas; a las 8 sermón de institución por el pbro. Dr. Nicolás Fasolino, prosecretario del arzobispado.

—San Miguel Arcángel, a las 9, misa solemne y procesión con el Santísimo Sacramento; a las 5.30 p. m., maitines y laudes cantados; a las 6, sermón de institución por el pbro. Carlos Martínez. La iglesia permanecerá abierta hasta las 10 p. m. y velarán toda la noche los socios de la Adoración Nocturna.

—Jesús Sacramentado. — Desde las 5.30 hasta las 9, confesiones y comuniones; a las 9.30, misa solemne y procesión con el Santísimo al monumento; a las 5 p. m., sermón de institución por el presbítero Floro Olivari.

—San Juan Evangelista.—Unica misa a las 8 a. m.; misa solemne, comunión del clero y del pueblo; procesión al monumento. A las 4.30 de la tarde, maitines de tinieblas cantados; a las 7.30, sermón de institución por el R. P. Herminio Cher; función del mandato.

Por coincidir el primer viernes la conmemoración del viernes santo la comunión pascual del apostolado de la oración se hará en la misa de 8 el jueves santo.

... monumento ... y sermón ... el rector de ...

—Nuestra ... de Las Victorias, desde las ... m. hasta las 9 a. m., se ... la comunión al clero y fieles ... procesión al monumento.

Serán inhumados mañana en el cementerio de ... los restos del señor Santos ..., cuyo fallecimiento acaecido ... Justo Daract ha sido tan sinceramente lamentado entre sus numerosas amistades que deploran la pérdida de un amigo consecuente, un ... donde latieron los sentimientos delicados.

Con motivo de su próximo enlace, la señorita María ... Estrada ofrecerá un té el 6 ... a sus numerosas amigas.

En casa de la ... de la novia será consagrado ... próximo mes de mayo, el enlace ... señorita Clara Roso con el ... Ernesto Pellegrini.

—Noticias de ..., nos hacen saber que la señ... ...artina Muñoz de Britos, se encuentra mejor de sus dolencias.

—Mejorada la ... rita Mariana Segovia.

Continúa mejor ... doctor Ricardo Tarnassi.

—Guarda cama ... señora Dolores Bravo de Ithurr...

—Restablecida ... señora Susana Del Valle de Ma... Sáenz.

—Enfermo el ... Martín Cires Irigoyen.

—Guarda cama ... señora Enriqueta Van Galde... de Sciurano; su estado ... de su hijita es satisfactorio.

—Mejorada la ... Clara Becú de Bullrich.

—Mejor el niño ... ar González del Solar.

—Continúa mejor ... señor Víctor Juan Guillot.

—Guarda cama ... señora Sara Esther C. de Mann ... estado como el de su hi... satisfactorio.

—Enferma la ... señora María Leonor Fernández Ga...

—Continúa en ... el doctor Luis Ortiz Basualdo.

—Mejor el señor ... los Agote Robertson.

—Restablecido ... señor José Vinent.

—Continúa en ... el doctor Justiniano Bazán.

—Guarda cama ... señora Luisa Esquivel de Gaete.

—Es satisfactorio ... estado de la señora Cecilia R. ... Bunge, que fué sometida a ... intervención quirúrgica.

—En su establecimiento de campo se encuentra en ... de cuidado la señora Dolores ... Orguibel de Navarro Viola.

* *

Han llegado:

—De Montevideo, ... doctor Ernesto Lezama y señora.

—De Alta Gracia, ... doctor Agustín Aguirre y su señora ... Luisa García Estrada.

—De General Vi... el señor [illegible]

ARTE · TEATROS · CINEMATOGRAFÍA

"Éramos pocos..."

[illegible] repitiendo desde que [illegible] su temporada nuestros [illegible] empezaron los estrenos, que [illegible] números infaltables en las [illegible] el de los antiforistas. Ver[illegible] estas futuras ciudades [illegible] obteniendo en el género [illegible] la misma explotación [illegible] el conventillo, el cabaret y los [illegible], ahora, en una revista, que [illegible] mañana la compañía de Fe[illegible], que debutó en el Excel[illegible] "La carrera de Salinas". [illegible] un cuadro "el triunfo del [illegible]", y verdaderamente ¡no hay derecho! para pronosticar si[illegible] y calamidades.

Sigue la racha

Anoche, a pesar del calor y de ser [illegible] dos circunstancias poco propicias al buen resultado de los es[illegible] teatrales, se agotaron las localidades en el Argentino.

A las 8 de la noche ya figuraba en boletería el cartelito anunciador del acontecimiento que más halaga a los empresarios.

De más está decir que estos llenos [illegible] de eficaz propaganda para que esa interesante "Melgarejo", de que es autor y principal intérprete el aplaudido Parravicini, constituya uno de los éxitos de la temporada teatral del año.

En el Nuevo

Con una sala brillantemente concurrida se realizó anoche en ese teatro la función en honor de los aviadores Zanni y Parodi. El doctor Belisario Roldán, que fué el encargado de ofrecer la demostración, lo hizo en la forma hermosa, brillante y galana que le es característica, habiendo sido muy aplaudido; por otra parte la compañía de Orfilia Rico representando la comedia de Saldías "La leona de Castilla" reeditó los aplausos que cosecha noche a noche en la interpretación de esa obra.

Despedida

La compañía De Torre-Spinelli-Pompei, que ha venido haciendo una discreta temporada de operetas en italiano en el Liceo, da hoy la función de despedida, la cual, es dedicada en honor y beneficio del primer actor cómico Alfredo De Torre. La despedida se hará con la opereta de Comosio y Oxilia, música del maestro Pichi, "Addio giovinezza", siendo protagonista la aplaudida Enrica Spinelli.

De La Plata

La compañía Buschiazzo-Gómez-Manganiate que ha hecho una corta temporada en el Coliseo Podestá de esa ciudad, con buen éxito, dará su última función mañana jueves. El próximo sábado ocupará ese mismo teatro la compañía de operetas de [illegible]

[illegible] obras por separado.

La revista está musicada por el maestro Deraldúo.

"Delirio de grandezas"

En el Nuevo repisarán el sábado esta feliz producción de Saldías que el año pasado, hecha por los mismos intérpretes, marcó uno de los acontecimientos del público del año teatral.

"Delirio de grandezas" ocupará el cartel varios días, pues el miércoles piensan estrenar "El bronce", de Belisario Roldán.

Teatro nacional

Marconi—

Alcanza hoy a las 25 representaciones consecutivas el drama de Nordau "El doctor Kohn", que ha de mantenerse en cartel hasta el próximo estreno, que será la comedia de Belisario Roldán, "La gansada de oro", que se vien ensayando con cuidado.

Apolo—

A la 19a. representación llega hoy la comedia "Mi prima está loca", en la que tanto se destacan y hacer reír la Pagano y Ratti.

Argentino—

La pieza de Parravicini "Melgarejo", está haciendo volver a sus buenas noches la sala de ese teatro. Es una obra cómica y sin olvidar uno que otro toque sentimental, lo que contribuirá a que se mantenga largamente en cartel.

Nuevo—

Se están dando las últimas representaciones de la comedia de Saldías "La leona de Castilla".

Galería teatral de LA EPOCA

Mlle. Huguette Dastry, del teatro "Renaissance" de Paris

Género chico nacional

Nacional—

Con las dos reprises que han he[illegible]

Buenos Aires— [illegible] tiene la concurrencia muy numerosa todas las noches. Estas son, el sainete de Vacarezza "¡Va cayendo gente al baile!" y "El hombre que sonríe", de J. Escobar. En cuanto a la pieza de García Velloso, "Armenonville", sigue ocupando aún una sección: la primera.

Opera—

"El diablo con polleras", opereta de Parravicini y Payá, que va en vermouth y segunda, y la revista "Pronósticos para 1920" en las otras secciones son las obras que seguirán aún, por muchas noches, llevando numeroso público a los alegres dominios del Vittone-Pomar.

Buenos Aires—

Ya se ha convertido en algo maquinal el hacer la crónica de este teatro; volveremos a repetir que "Bajo el yugo de un tirano" y "La revista del mundo", siguen llevando muchísimo público y que hoy ocuparán, alternadas, las cuatro secciones del programa. Bueno, ya lo dijimos.

La zarzuela

Mayo—

"La gran vía", "La verbena de la paloma", "La raza española" y "La revoltosa" son las obras de que se forma el programa que hará hoy la compañía Montero-Montoya.

Más breves

Los [illegible] de Rosita Rodrí[illegible] (¿de [illegible] o de sus curvas?) [illegible] próximo domingo una [illegible] el buen éxito alcanzado por [illegible] "La bella Friné".

Mañana [illegible] por la compañía Duclós-[illegible], que está actuando en [illegible] la pieza de A. Novión, "[illegible] Montmartre". Habrá que [illegible] Montmartre incrustado en el [illegible] del Variedades.

A la [illegible] representación llega hoy el drama [illegible] Pasión y Muerte de N. S. J. [illegible] buena aceptación viene [illegible] Andrés Cordero en el Victoria.

En el San [illegible] continúase repitiendo con éxito [illegible] cómico de Muñoz Seca "Ea".

Narciso [illegible] sainete lírico "El chico de la [illegible] sigue haciéndose aplaudir [illegible] precoz chico lo merece, [illegible] dadera creación.

La compañía [illegible] Rico reprisará el próximo [illegible] en la sección vermouth [illegible] comedia de Gregorio de Laferrère "Las de Barranco".

MUSIC-HALL[illegible]
A las 6.15: La revista del mundo. A las 9: Bajo el yugo de un tirano. La revista del mundo, Bajo el yugo de un tirano. — Platea, $ 1 sec.

CINEMATOGRAFÍA

"La asesina"

(Vitagraph)

Esta singular obra cine-dramática se basa en el argumento de una novela original de Joseph Golomb, titulada "Hunt the woman" (buscad a la mujer). La adaptación pantallesca fué dirigida por Tom R. Mills. Y el rol de protagonista corresponde a la bella y experta Corinne Griffith.

La sinopsis del asunto es como sigue.

Bruce y Roberto Craigin, dos hermanos, son jueces. Al iniciarse la acción, acaba de descubrirse el asesinato de Roberto, cuyo cadáver aparece en las habitaciones de Mary Allen Blake. La joven está a tal punto consternada, que ignora si fué ella la asesina. Lo cierto es que se halla de pie ante el cadáver, blandiendo un cortapapel. Lógicamente, se considera causante de ese delito.

De cualquier modo, lo que le importa es eludir la sanción de la ley. Y escudándose con su propia audacia, consigue colocarse como secretaria en el despacho de Bruce.

Cuando éste se entera del asesinato de Roberto, solicita la asesoría de un psicólogo y criminólogo muy prestigioso, el doctor Galt; y la cooperación del detective Hooker. Se entabla la competencia entre ambos. Este busca la evidencia material; el otro, la sutil evidencia espiritual. El doctor Galt tiene una teoría; es preciso estudiar la personalidad del sospechoso; la cual se revela en la indumentaria, en los gustos decorativos, etc.

[illegible] comunica sus propósitos al doctor Galt, que tiene vehementes sospechas de la culpabilidad de Mary; por lo cual apresura sus planes para hacerla caer en el garlito.

Con tal mira, solicita que la joven le acompañe en sus pesquisas, a la habitación donde sucumbió Roberto.

Mary se [illegible] no obstante, no se atreve a [illegible] y va. Por supuesto, no logra [illegible] su sobresalto; y Galt o[illegible] la confesión apetecida. La [illegible] se entrega, empero; sino que [illegible], y sube un convoy que parte [illegible] Oeste. Gray la secunda; pero H[illegible], el detective la detiene.

Durante la [illegible] de la infeliz, Bruce es víctima de un accidente, en Nueva York. [illegible] doctor Galt se alarma de la [illegible] moral del enfermo, peligrosa para su restablecimiento. Y [illegible] a Mary. Entonces Bruce, [illegible] de retener más su cariño, ap[illegible] el matrimonio. Y los cuidados de la esposa le restituyen la salud.

Bruce [illegible] en las Montañas Blancas; [illegible] van a pasar la luna de miel.

Al regreso, van [illegible] casa amueblada exprofeso [illegible]; y entonces, Bruce reconoce el sitio donde fué asesinado su [illegible], y comprende que Mary [illegible] asesina. Pero, dados ciertos [illegible] justifica la defensa que [illegible] hizo de su honor.

El reparto de esta [illegible] drama es el siguiente: Mary, [illegible] Griffith, Bruce Craigin, Walt[illegible], Frank Galt, Harry Dave[illegible], Thomas Gray, Denton Vane; [illegible] detective Hooker, Walter Horton; Roberto Craigin, Robert Gaillard; procurador del distrito, James C[illegible]; Pazzyk, Edward Elkas; su m[illegible], Ana Brody.

Constancia

[illegible] Constancia, [illegible] epígra[illegible] de la [illegible] Talmadge decir: una de las unidades [illegible] tríptico de bellezas, favoritos todos los locos lindos de los pantalleros, y que constituyen enigma para los analistas [illegible] hechicería femenina, cuya víctimas, sin remedio posible, el [illegible].

¿Han visto Vds. [illegible] a la hoguera"?

¿Y? ¿Qué me dice Constancia? ¡Pero, caramba! ¿Hasta cuándo continúa [illegible] bonita esa retrechera? ¡Y [illegible] sabe! Es catedrática en sut[illegible] femeninas. ¡Qué manera de [illegible] corazones y de divertirse [illegible] ta de hombres serios, que tom[illegible] serio una serie de cosas que [illegible] parecen!

A Constancia hay [illegible] reconocerle el genio de casada [illegible] observado Vds. que es la sol[illegible] más mañosa, en el picaresco de las figuras movedizas? [illegible] pre haciendo como que en[illegible] engañando sin hacer nada. N[illegible], queremos decir. Pues, además, si en algo es constante [illegible] ancia, es en hacer mucho y mu[illegible].

De ahí su celeb[illegible] actual... y los innumerables [illegible] imaginativos que lo r[illegible] universal culto. En estos tiem[illegible] descreídos, la cinematografía ree[illegible] a las religiones. ¡Caramba! ¡Y por qué! Al menos, los ídolos [illegible] Constancia se mueven [illegible] emente. Y eso es lo que hoy importa: el movimiento, mucho movimiento.

¡Ah!... Y muy [illegible] oso.

Al principio, cu[illegible] Const... se inició en la lámina [illegible] tada, el público, como es de[illegible], no la conocía. Y la llamaba hermana de Norma. Advirtiendo [illegible] no aludía a la Norma de [illegible], sino a la mayor de las Ta[illegible]. ¡Otra que tal!

Antes de mucho, todos decían: Constancia... A[illegible] do: ¡lástima de imagen!

Desempeñaba [illegible] partiquina. Hasta que un bu[illegible] se le entró por la pupila a[illegible] tro Griffith; quien, por esos [illegible], elaboraba "Intolerancia". Al Dr. David W. se le ocurrió m[illegible] una virtud en la funda de un [illegible] y encajó en "Intolerancia" a [illegible] ancia, elevando a ésta a la ca[illegible] estelar. La montañesa babilónica encantó a las multitudes.

La joven quie[illegible] entrañablemente a su hermana N[illegible] y la admira como actriz. Su [illegible] anhelo es lograr alguna vez [illegible] parte de Norma"; es decir [illegible] dramático. En cambio, la [illegible] constreñido a permanecer dent[illegible] marco de la comedia. Y dig[illegible], de paso, que la hace deliciosa, con un cúmulo de detalles [illegible] os, que valen tesoros.

Tal vez dep[illegible] lo del carácter ingénitamen[illegible] oso de Constancia. Es prec[illegible] la cuando se junta con su [illegible] amiga, ese riquísimo diablillo Dorothy Gish que ahora n[illegible] en "El co[illegible] bre de la espe[illegible]".

¡Imaginen V[illegible] pareja! Una tarde se encue[illegible] un biógrafo, rabiosamente [illegible] de contemplar a Lillian G[illegible] Bobby Harron en "Lo más gr[illegible] la vida". La sala estaba re[illegible] hubieron de resignarse a [illegible] cer de pie. ¿Resignarse? ¡[illegible] fer día! Después de unos m[illegible] de inspección, descubrieron [illegible] ellas a una pareja... que p[illegible] a su modo lo más grande [illegible] vida... ¡Ah! de las suyas! [illegible] tórtolos habían escogido una [illegible] anquila, ansiosos de no llam[illegible] atención. Constancia y Dorotea, sabias en psicología parda, comprendieron que sería fácil desalojar a los del idilio. Y fué Constancia la de la ocurrencia. A una señal convenida, lanzó un estornudo despatarrante. Dorotea la siguió con otro, al medio minuto; y así, alternativa o simultáneamente, repitieron las ametralladoras, hasta conseguir que el público volviese las miradas furibundas hacia los enamorados, a cuyas espaldas tronaba la artillería. Puestos así en descubierto, los parodistas de Griffith huyeron; y Constancia y Dorotea los reemplazaron en los asientos...

Recomendamos el procedimiento a nuestras simpáticas lectoras.

La nueva empresa

El estreno que ayer promovía las expectativas del público no significa en nuestro concepto, la ordina[illegible]

[illegible] por reseña general [illegible] Tourneur.

No era estrictamente una [illegible] que se estrenaba; era el Argentine Program. Y lo importante consistía en percatar la disposición del público hacia éste, una vez apreciado su esfuerzo y orientado el juicio respecto del volumen de las producciones que promete aportar, y cuya muestra ha sido "Con las alas rotas".

Entendemos por eso, que una crítica de este cinedrama en las actuales circunstancias resultaría superflua e inconducente, desde que el público ha fallado a favor del Argentine Program.

Tal vez falte algo de entusiasmo a esa aprobación; lo cual no impide de que haya sido enfática e inequívoca. Un argumento tan excesivamente gemebundo no es apropósito para soliviantar de regocijo los ánimos. Y es conociendo este efecto que nuestra palabra en casos análogos es siempre en sentido de que un programa debe iniciar su aparición con una linda comedia fina y no con un drama sentimental. Ocurriendo en el estreno de anoche que el cinedrama de Tourneur, recargado con una literatura tal vez sobreabundante, llorosamente amanerada, es un lamento del principio al fin.

Fué al percatarnos de esto, en la exhibición privada, que nos sobresaltó la sospecha del disgusto de los aficionados; y preferimos silenciar nuestro juicio, supeditándolo al del público.

Repetimos, que éste no halló reparos que oponer. De suerte que sólo nos cumple expresar nuestros parabienes al Argentine Program, convencidos como estamos de la diversidad y de los méritos de las producciones que ha logrado acopiar para esta temporada.

Tratándose de una empresa netamente argentina, como es Argentine Program, lo que desde luego merece los sufragios propicios del público es la demostración de capacidad y sentido selectivo, así como el esmero por desenvolverse en el terreno mercantil de la cinegrafía, sin menoscabo de los valores estéticos, y satisfaciendo las exigencias de buen gusto que nuestro público no regatea, educado ya a la apreciación del gran estilo pantallesco.

Para concluir esta reseña, vamos a relatar sinópticamente el argumento de "Con las alas rotas".

Lirio del Valle es una chica montañesa sin más amparo que su tía Brígida. Esta la odia, por viejos rencores de familia. En realidad, no cobija a la muchacha, sino que la secuestra; pues, según revelación de una gitana, Lirio del Valle es de origen elevado.

Ricardo Thorne es un compositor musical que anda por las montañas en pos de inspiración musical. Ahí conoce a la chica; y la sencillez de ésta, más que sus prendas físicas, ganan el corazón del joven. Los amores tienen una brusca interrupción a causa del retorno de Ricardo a la ciudad, para presentar al público sus obras, que fracasan.

Vuelve, entonces a la montaña en demanda de Lirio del Valle; y la tía Brígida, aprovechando la ausencia de la niña, se complace en dañarla, haciendo entender a Ricardo que Lirio del Valle se suicidó arrojándose al mar.

El músico parte de ahí quebrantado y doliente. Los viajes no lo consuelan. Durante su triste jira, escucha en un salón una de sus propias romanzas inspiradas por el amor de Lirio del Valle. Esta coincidencia le lleva a enamorarse de la ejecutante; y resulta ella ser hermana de la chica montañesa. Ya casados, Ricardo se entera de que su amada no había muerto, y de que el dolor la consume. Va a verla, junto con su esposa; y encuentra asimismo el fruto del pretérito idilio. Ricardo, presa del más inconsolable dolor, quiebra su vínculo con su esposa, que le devuelve el anillo de matrimonio. Así puede ese hombre angustiado consagrarse al amor de Lirio del Valle, durante los últimos momentos de la infeliz.

Pero ella, con femenina intuición, comprende los vínculos de Ricardo con la hermana; y antes de expirar, enlaza cariñosamente las manos de ambos...

Tanta tristeza, que llega a oprimir los ánimos de los espectadores, está compensada por los efectos pintorescos de los encuadres exteriores.

[illegible] Starke; [illegible] 15 y último [illegible] de El precipicio; Pathé Journal [illegible] y Odio mortal, por William S. Hart. 6.30: Río gris y río verde; Derecho de nacimiento, por Sessue Hayaka. Noche a las 9: 15 y último episodio de El precipicio y Ojos del cielo, por Paulina Starke; 10.10: Derecho de nacimiento, por Sessue Hayaka; 11.10: Río gris y río verde; Pathé Journal 635 y Odio mortal, por William S. Hart. Mañana: La muerte lenta, por Signoret.

Grand Splendid Theatre. — Santa Fe 1860. — Hoy, a las 5,30: Ojo del cielo, por Paulina Starke; Odio mortal, por William S. Hart; 6.30: Cobarde valeroso, por el japonés Sessue Hayakawa; El precipicio de la muerte, 15o. episodio final. Noche a las 9: Naturaleza y salvajismo, maravillas naturales; Odio mortal; 10: Viendo visiones; Cobarde valeroso; 11: Pathé Journal 634; Ojo del cielo; La muerte lenta, por el artista de la Comedia Francesa, Signoret.

Empire Theatre — Corrientes y Maipú. — Hoy tarde 3.30: estreno, Asesina, por Corine Griffith; 4.30: Castillos en el aire, por Madge Kennedy; 5.30: Asesina, por Corine Griffith; 6.30, estreno, Con las alas rotas, de Maurice Tourner y éxito de Adelita Lulú. Noche, mismo programa.

Select — Suipacha 482 — El mejor programa, las mejores marcas de la producción más moderna. Tarde a las 3: Leña a la hoguera, por Constance Talmadge; a las 4.30: estreno, y a las 9, La huella, por Sessue Hayakawa y Blanche Sweet; a las 5.30 y a las 10: estreno, Luisiana, por Vivian Martin; a las 6.30 y a las 11: estreno, ¿Asesina?, por Corinne Griffith, y La campaña submarina, vista auténtica y real tomada por la tripulación de los mismos submarinos alemanes, gran emoción. Platea completa 1 $, por sección 0.50. Mañana, estreno, El secreto de confesión.

Splendid Theatre — Santa Fe 1848 —Hoy, a las 5.30 y a las 9: estreno Paramount, Luisiana, por Vivian Martin; Con las alas rotas, obra del gran director Maurice Tourner; Sensacional estreno de actualidad. Los arriesgados y emocionantes vuelos del aviador inglés capitán Wilmand, ejecutados en plena plaza del Congreso el 27 del corriente. Orquesta sinfónica de 16 profesores. Mañana: La confesión, obra dramática, de profunda enseñanza religiosa, por Henry Walthal. Viernes: Dos emocionantes estrenos: Amarilla, por Mary Pickford, y Asesina, por Corine Griffith.

Smart Palace — Corrientes 1283. —Hoy tarde y noche: En pos de Polly, En aras de venganza; Leña a la hoguera; La pirata de los ojos negros.

General Belgrano — Cabildo 2165 —Hoy tarde 3.45: Maridos y mujeres, por Mary Miles Minter; 4.30: La silla trece, por Creighton Hale; 5.20: Novia rebelde, por Peggy Hyland; 6.15, La mujer del inventor; Los cowboys artistas; El precipicio de la muerte, 12o. episodio. Noche: 8.45, La silla trece, por Creighton Hale; 9.35, Novia rebelde, por Peggy Hyland; 10.30, La mujer del inventor; Cowboys artistas; El precipicio de la muerte, 12o. episodio; 11.15, Maridos y mujeres, por Mary Miles Minter. Viernes: La Pasión de N. S. J.

Select Lavalle — Lavalle 921 — Hoy, el mejor programa de la capital, exclusivamente cintas modernas, 3.15 y 6.15, tarde y 11 noche, estreno de La señora del des[illegible] ma de cowboys; 4.15 y 9.1[illegible] llos en el aire de Primar[illegible] encantadora Madge Kennedy [illegible] y 10, sensacional. William [illegible] en Al fin de la jornada, [illegible] drama; 8.30. La pirata de [illegible] gros, por Lila Lee. Mañana [illegible] tance Talmadge en Leña a [illegible] guera y Cuando el amor e[illegible] por Ben Turpin.

Select Buen Orden — [illegible] de Irigoyen 1521. — Hoy [illegible] 8.30, Hipócritas sociales; [illegible] 9.20, Taxi; a las 5 y 10.1[illegible] en Carmen y El peligro [illegible] taña del trueno; a las [illegible] venganza de Durand. [illegible] fiera, por Jorge Walsh.

[illegible]

Majestic Theatre [illegible] tarde y noche, gran[illegible] biógrafo y variedades. [illegible] Clavelito, Los Navarrinis, [illegible] Rubio, The Richiardi, [illegible] checo, Los Cardelli.

Cine Moderno, Corrientes [illegible] Estreno Paramount.

Crystal Palace — Corrientes [illegible] —Hoy, tarde y noche: El [illegible] débil; El canto de la sirena; [illegible] queño huerfanito; Elmo el [illegible] ble, 14a. serie; El precipicio [illegible] muerte, 8a. serie.

Gaumont Theatre—Rivadavia [illegible] mero 1635. — Hoy, tarde y [illegible] Libros y faldas; Tripitas en [illegible] Leña a la hoguera; El pr[illegible] do; estreno Vivian Martin [illegible] siana.

Teatro de la Princesa — [illegible] Núm. 460—Cine continuado [illegible] 7 y de 8 a 12. — La señora [illegible] sierto; Al fin de la jornada. [illegible] 40 y 50 centavos.

Mignon Palace—Juramento [illegible] —Hoy, tarde y noche: El [illegible] vía rebelde; La casa de [illegible] ternas; Sorprendido por [illegible] El espectro.

Electric Palace — Lavalle [illegible] Hoy: Pathé Journal 616; [illegible] picio de la muerte, 9o. [illegible] noviazgo eterno; Ajuste de [illegible] El látigo del cosaco; Car[illegible] turero.

The American Palace — [illegible] y Callao (U. T. 494, Juncal) [illegible] Semana Santa, 6.30 y 11.30 [illegible] sión, vida, milagros y muerte [illegible] S. J. (en colores); 5.40 [illegible] La furia del amor, por [illegible] Pearson; 4.40 y 9.30: La [illegible] 8.30 y 9: Tripitas. Mañana [illegible] cional, El tren de la [illegible] Anita Stewart; La P[illegible] acusación, por William [illegible] presentación de la gran [illegible] 8 profesores. Viernes [illegible] jornada, la super de [illegible] Castillos en el aire, por [illegible] nedy, y La Pasión, [illegible] go; Primicia, Con las [illegible] primera superproducción [illegible] gentine Program.

Imperial Biógrafo — [illegible] —Hoy: La señorita [illegible] Todo por una dama, [illegible] nedy; Suprema ley, [illegible]

Cine Presidente [illegible] 3753. — Hoy: La [illegible] thé Journal 411; El [illegible] lencio; El precipicio [illegible] 6o. episodio; La [illegible]

Cine Bolívar — [illegible] Hoy: Elmo el [illegible] rie; Cleopatra; Amor [illegible]

Cine Radium [illegible] davia 2970. — Hoy, [illegible]

Cine Park, Plaza Italia, [illegible] do programa.

Real Cine — [illegible] Variado programa.

Cine Colón de [illegible] rica 58)—El cine [illegible] Programa [illegible]

Cine-teatro [illegible] mero 3033 [illegible] dos los días variado [illegible] estrenos.

Soleil Palace [illegible] — Hoy: variado [illegible] trenos.

Cine Excelsior [illegible] vadavia 7256, [illegible] Empresa Alberto [illegible] fo con variedades [illegible] función tarde y noche [illegible] dúo cómico-lírico [illegible] diminuto humorista [illegible] los Negri-Appiani.

"LA PESCADORA UNIVERSAL"
M. LEIRO y Cía.
MAÑANA JUEVES
Venta por mayor y menor de los excelentes productos recibidos por el vapor "Highland Pride" procedentes de VIGO.
Merluza, Centolla, Pulpo, Salmonete
Sardinas y Bonito.
Puesto en el Mercado del Plata
C. PELLEGRINI 225
Inauguración del puesto en el mercado Bullrich
Paseo Colón y Méjico
U. T. 7359, AVENIDA Y 7844 LIBERTAD

Teatro Argentino
Bartolomé Mitre 1444. U. T. 1788, Libertad. C. T. 1520 Central.—Temporada de 1920
* COMPAÑIA *
FLORENCIO PARRAVICINI
HOY, A LAS 9 p. m.:
CAER EN LA TRAMPA
* MELGAREJO *
Platea, con entrada, $ 2.50

OPERA
Compañía nacional de operetas sainetes y revistas
* VITTONE-POMAR *
A las 6: El diablo con polleras
A las 9: Pronósticos para 1920
El diablo con polleras
Pronósticos para 1920
Platea, $ 1 por sección

VICTORIA
Compañía dramática española
* ANDRES CORDERO *
Primera actriz
SOLEDAD PESTALARDO
HOY, a las 8.45:
LA PASION Y MUERTE DE N. S. J.

Vigilia
LA COOPERATIVA presenta este año un conjunto de artículos para vigilia, que no puede ser superado ni por variedad ni por clase.
La excelencia proverbial de cuanto La Cooperativa vende, su servicio completo, que le permite la entrega rápida de cualquier compra, y la modicidad indiscutible de sus precios, aconsejan proveerse en "la primera especialista de comestibles".
Hasta el jueves a las 12 m., La Cooperativa atenderá y entregará todos los pedidos que se le hagan.
La Cooperativa Nacional de Consumos
868 · SARMIENTO · 874
263 · SUIPACHA · 275

CARRERAS DE CABALLOS

HIPODROMO ARGENTINO

LOS JOCKEYS

[Los] jockeys que encabezan [la estadística] de ganadores en el primer [tercio] de la temporada son los [siguientes]:

[Domingo] Torterolo — Ganó 19 [carreras] dirigiendo a los siguientes [caballos]: [illegible] Dererca 2, Aris[illegible] 1, Gyllevail 2, Ca[illegible], Riquet 1, Papusa 1, Himi[illegible] 1, Jocolf 1, Tesquero 3, [illegible] II 1, Schabrial 1, Palos[illegible].

[illegible] Verduri — Ganó 17 carreras: Popo 3, Alcoy 1, Palmerín II [illegible] 1, Mi Nena 1, Monnaie [illegible] 1, Amarrete 1, Fan[illegible], El Bagual 1, Ducha Fría 1, [illegible] 1.

[illegible] Grassi — Ganó 16 carreras: [illegible] 1, Jafet 1, Riqué 1, Re[illegible], Mayblossom 1, Nacurutú 3, [illegible] 2, Centauro 2, Zeppelin 1, [illegible] 1, Democracia 1, Gallipo[li] [illegible].

[illegible] Lema — Ganó 14 carreras: [illegible] 1, El Nato 2, Chalada [illegible], Sangre 2, Comune 1, [illegible] 1, Jafet 1, Servidor 1, Ju[illegible] 1, Colinette 1, Yupanqui 1, [illegible] 1.

[illegible] Acosta — Ganó 13 carreras: Alice 3, Chacotón 1, En Bro[illegible] Angel 1, Golden Tip 1, Ro[illegible] Admiral 2, Borbotón 1, Egregia [illegible] 1, Marchioness II 1.

[illegible] Pellecier — Ganó 12 carreras: Frontina 1, Cantarela 1, [illegible] 2, Copihué 1, Don Severo [illegible], Ducha Fría 1, Espinela 2, Murri[illegible], Guardia Real 1, Lady Ada 1.

Antonio G. Borean — Ganó 10 carreras: General Haig 2, Brillante, Sangre Real 1, Alcanfor II 1, [illegible] 1, Agridulce 1, Cerilla 1, [illegible] 1.

Roberto A. Carabajal — Ganó 9 carreras: Suri 4, Calderón 2, Arte[illegible], Leguleyo 1, Black Fox 1.

Celestino Fenucci — Ganó 9 carreras: De Luca 1, Gé ni có 1, Ma[illegible] 2, Pelele 2, Sun Rays 2, [illegible] 1.

Elías Amuchástegui — Ganó 9 carreras: Rey Puesto 1, King Geor[illegible], Bimba 1, Jedo 3, Epigrama [illegible], Yupanqui 1, Kolette 1.

LOS PENSIONISTAS DEL ALVEAR

Son ensayados en partidas

Como ya hemos informado la mayoría de los pensionistas del stud [illegible] vienen siendo trabajados con regularidad y no han de tardar en hacer su aparición en público.

Your Majesty, cuyo estado es insuperable y que tiene todas las probabilidades de destacarse en la presente temporada fué ensayada en partida [illegible] 700 metros, desempeñándose [illegible] resultado deseado.

[illegible] Majesty a pesar de sus numerosas defecciones, puede sin embargo [illegible] una actuación distinguida. La [illegible] Your Majesty nunca ha estado [illegible] que en el presente. Con [illegible] Carabajal al freno con [illegible]

[illegible]

[illegible] JOCKEY CLUB

La futura presidencia

Se da como resuelto que el señor Saturnino G. Unzué acepta la candidatura para la futura presidencia del Jockey Club. La designación citada no puede encontrar mayor resistencia pero lo difícil será el formar una nómina de sportsmans independientes para la comisión de carreras.

TESTAFERRO

Se trabaja en 700 metros

Libre del ligero contratiempo que le hizo interrumpir su training, no tardará en reaparecer en público y obtener su primera victoria.

El hijo de Irigoyen lo ensayó esta mañana el jockey Acosta, haciendo 700 metros en buen estilo.

CUSTODIA

2200 metros en 2'19"

La hija de Old Man ya se sabe que tiene en los handicaps de fondo buen programa y como su estado es completo en cuanto vuelva a ser presentada es probable que logre imponerse por bravos que sean los enemigos.

Esta mañana con la monta de Celestino Fenucci fué sometida a una corrida en 2200 metros, pasando en 2'19" la distancia con buen final.

FIDALGO

Un producto de prestigio

En el stud Montiel se aloja un producto de alto precio llamado a distinguirse en la presente temporada. Nos referimos a Fidalgo, un hijo de Larrea y Old Wife, con antecedentes indiscutibles.

Este potrillo ha ganado much[illegible] En presencia viene siendo

GINEBRA
Bols
SU COLOR AMBAR
[illegible] COMPRUEBA
SU VEJEZ

Cigarrillos Dólar
0.20
0.30 y
0.40
centavos
J. S. ONAGOITY y Cía.
No pertenecen a ningún trust
HUMBERTO I 1256

[illegible] ejercitado y en el mes próximo piensa el entraineur Pianezzi colocarlo en condiciones de hacer su debut.

Dirigido por Acosta y a la par de Narcótico hizo esta mañana una partida de 700 metros al freno, desplegando una acción elástica y digna de un producto de mérito.

MANDA — COMUNA

41 1|5 en la partida

La prueba de que andan mucho en sus trabajos las dos pupilas del entraineur Olivieri la tenemos en la forma en que cubrieron hoy los 700 metros en 41" 1|5 con las montas de Englander y Tedeschi, respectivamente.

En vista de ello, Manda y Comuna serán anotadas esta noche para la reunión del jueves próximo.

EL VERONES — PIZARRON

700 metros en 42" 1|2

Los dos pupilos del entraineur Liceri están listos para intervenir en cualquier prueba para ganadores, donde han de poner de manifiesto las bondades que les atribuyen en su ecurie y en las que no tardarán en llegar a la raya en primer término.

Dirigidos por G. Ardouin y A. Sánchez recorrieron apareados 700 metros en 42" 1|2, dejando favorable impresión.

LA BERTINI

42" en la partida

Nuevamente puede la hija de Valero imponerse en el handicap de velocidad que disputará el domingo, porque ha seguido en buen estado y es, al parecer, el tiro derecho el que no le impide desarrollar sus medios y luchar con sus enemigos.

Con la monta del jockey Arcuri recorrió 700 metros en 42". finalizando con una acción seductora.

DEL ENTRAINEUR N. MORENO

Ejercicios de algunos de sus pupilos

Calderón — Aunque algo dolorido, parece probable que pueda disputar el clásico Santiago Luro, si bien todavía no sea posible asegurarlo.

Leguleyo—Sigue cumpliendo sus ejercicios con regularidad y anda bien en ellos como lo demostró hoy al pasar en 41" la partida, con la monta de Roberto A. Carabajal.

Hilera — Disputará la prueba de velocidad el sábado próximo. La hija de Calepino dirigida por Carabajal recorrió 700 metros en 42".

Black Fox — Ha seguido bien después de su triunfo y se prepara a fin de obtener otro.

Con Carabajal pasó en 43" los 700 metros.

Merry Chap — Suri — Los dos "stayers" se cotejaron en 700 metros dirigidos por Casino y Carabajal, respectivamente.

Cubrieron la distancia citada en 41" 2|5. Están muy lindos de aspecto [illegible]

[illegible] una carrera sobre la milla, en la que [illegible] una actuación discreta.

Arcuri lo trabajó al freno en 700 metros.

Lord Basil fué ejercitado en igual forma por Santiago Gómez y según se ha podido comprender no se atreve su entraineur a consejarle al propietario que presente de inmediato en las pistas al futuro reproductor.

DEL ENTRAINEUR ANTONIO JAEN

Zig-Zag — Ha seguido bien y se dispone a la lucha en los principales clásicos del año tendrá una figuración honrosa.

Con la dirección del peón cubrió en 42" 1|2 los 700 metros.

Farman — Que según su ecurie es de los mejores potrillos del año, a la par de un hijo de Polar Star, recorrieron la partida con la dirección de Arcuri y Tedeschi, respectivamente.

Infiesto — No tardará en salir de perdedor a juzgar por la carrera de su debut. Con Arcuri y a la par de un compañero hizo un buen apronte en 700 metros.

La Tourbie — Con Arcuri fué ejercitada en 800 metros con resultado satisfactorio. Tiene un compromiso para el domingo donde su único enemigo es Alcanfor II.

Red Wolf — Fué moderatamente trabajado por Arcuri en la distancia de la partida reglamentaria. No tardará en ser anotado.

ALCANFOR II

700 metros en 42" 1|5

El hijo de The Whirlpool que ha iniciado su campaña por las pistas con excelente resultado obteniendo dos victorias y un segundo puesto en las tres únicas carreras que ha disputado, reaparecerá el próximo domingo donde se le presenta una carrera bastante favorable.

El representante del stud Alzaga Unzué, dirigido por Domingo Torterolo hizo hoy 700 metros en 42" 1|5.

UTRECH - GAULOIS

Hacen un ejercicio al freno

A estos dos representantes del stud Don Gonzalo se les ha ensayado hoy de mañana en partida al freno, atropellando en 800 metros con tren de carrera.

El hijo de Jour Majesty que era dirigido por el jockey M. Lema, disputará el próximo domingo el clásico Perú carrera que a nuestro juicio puede ganar apesar de la presencia de General Brusiloff.

Gaulois es un hermoso alazan hijo de Cyllene y Perita, en quien su caballeriza cifra grandes esperanzas. Este producto, medio hermano de Fair Ply está recién en sus primeros ejercicios.

MASSENA

49" en los 800 metros

En los handicaps de fondo es donde más se ha distinguido siempre la hija de Calepino y en el primero que intervenga debe tenerse en cuenta porque anda bien en sus ejercicios.

Massena cubrió hoy en 49" los 800 metros con la monta del aprendiz Peñaloza.

CENTAURO

Sigue en gran estado

Y como en su ecurie se tiene en un elevado concepto, no tardarán sus partidarios en verlo llegar primero a la raya porque Centauro anda una enormidad en todos los ejercicios y en el de esta mañana, si bien no llegó a emplearse, dejó muy buena impresión.

El pensionista del stud Chevalier R. pasó en 43" los 700 metros dirigido por el jockey Arnaldo Grassi.

BORBOTON

Será dirigido por Englander

El representante del stud Abrojo que tiene un compromiso bastante favorable para el próximo domingo, dirigido por Englander, fué ensayado en 800 metros, conduciéndose bastante bien.

El hijo de América en esa carrera será corrido por dicho profesional.

HUENU

Hará su debut el sábado

En excelentes condiciones hará su debut el próximo sábado esta potranca del stud El Trébol, hija de Your Majesty y Lía Calel.

Hoy de mañana, sin ser exigida, fué ensayada por el jockey Lema del lado opuesto, haciendo 600 metros en 35" 4|5.

Huenú es una de las potrancas de mejor presencia de cuantas están en training.

LA BOHEME

Apronta bien

Esta hija de Pippermint que en cualquier carrera de potrancas perdedoras lleva grandes probabilidades, dirigida por S. U. Morales hizo 600 metros en 35" 2|5.

PELELE II

600 metros en 36"

Para el próximo sábado tiene un compromiso a cumplir este pensionista del entraineur Bazterrica.

Dirigido por S. U. Morales hizo esta mañana 600 metros en 36".

BELMONTE Y ANTAR

Sigue su training y sin interrupción Belmonte, que había sido parado a raíz de disputar su última carrera.

El representante del stud Condal fué ensayado esta mañana a la par de Antar, haciendo 700 metros en 42" 1|5.

[illegible]

APRONTES GENERALES

Debido al arreglo de la pista de Palermo los ejercicios de hoy fueron hechos en la segunda cancha, debiéndose habilitar la de correr recién para el viernes.

Flapper — Fué ejercitada en 700 metros por el aprendiz Torrilla, marcando 41' 4|5.

La hija de Chili II está a punto para obtener una victoria.

Gallipoli — Dirigido por A. Grassi hizo la partida en 43" muy al freno.

Leoufucó — Que viene representando dignamente los colores del stud Armón, no ha de tardar en poder obtener su segunda victoria.

Dirigido por P. J. Ramírez cubrió 600 metros en 36 1|5.

Muy Linda — Que termina de ganar ha seguido sin novedad.

Piloteada por M. Lema, cubrió 800 metros en 50".

Simplex — Dirigido por A. G. Borean fué ejercitado en 700 metros marcando 42".

Montesquieu — Hizo 700 metros con tren suave en 43", dirigido por el aprendiz A. J. Verduri.

El pupilo del stud Amistad anda muy bien.

Mi Resto — General Mangin — A estos dos pupilos del entraineur Carlos Bustos se les trabajó apareados en la partida, marcando 42" 1'2.

Eran dirigidos, respectivamente, por Celestino Fenucci y el peón.

Brillante — Con la monta de A. G. Borean recorrió la partida en 42" 3|5.

Previous — General Nivelle — Los dos pupilos del stud Condal se cotejaron en 700 metros, que pasaron en 43" con las montas de Lanatti y Ardouin, respectivamente.

Escorpión — Con Rivero marcó 43" en los 700 metros. El hijo de Druid denota progresos como para reaparecer en breve.

Espumante—Dirigido por el mismo profesional pasó en 50". los 800 metros. Está muy lindo de aspecto y ha de realizar una honorable campaña esta temporada.

Napolitano — General Lyantey— Pasaron en 42" los 700 metros con buen resultado.

Jean Pierre — Sano de sus dolencias no tardará en volver a la lucha. Con Fenucci cubrió 1000 metros en buen estilo.

Navarrita — Que anda mucho en sus trabajos recorrió 1000 metros en 1'4 1|2, sin ser mayormente exigida. Con Orrego.

Rodaja — Es de las que esperan turno para salir de perdedora y como ha progresado, puede lograrlo en su primera presentación.

Con Acosta marcó 41" 3|5 en los 700 metros.

Sangre Real—Chiffonnier — Recorrieron en 50" los 800 metros, conduciéndose muy bien.

Macaco — Con Guido Benvenutti fué ejercitado en la partida marcando 42". Ha progresado y en breve obtendrá su segunda victoria.

Chalada — Esperan en su ecurie que desquite a sus partidarios de las pérdidas que les ocasionó recientemente.

Pergaminense — Con el aprendiz Orrego recorrió en 36" los 600 metros, conduciéndose como para resultar la sorpresa en la prueba de velocidad del sábado.

Hipódromo de San Martín

La reunión de mañana

El programa que ha confeccionado esta institución cuenta con siete carreras que han de resultar interesantes para los aficionados, porque los elementos que intervendrán en ellas son, en su mayoría, de los que han actuado en Palermo hasta hace poco.

Como la reunión se efectuará por la tarde, largándose la primera carrera a la 1.15 p. m., los trenes salen de Retiro desde las 11.55 en adelante ha de verse concurrido el hipódromo San Martín.

Los competidores y montas para la reunión de mañana son los siguientes:

Primera carrera, distancia 1300 metros — Tío Lil[illegible], J. Avila; Cosme 57, no corre; Severo 57, J. Andrade; Ma[illegible] 57, X. X.; Chillar 57, X. X.; Negro 57, N. Olmos; Fulgula [illegible], F. Gallardo; Ibero 57, R. Sánchez; Escaut 57, J. Arlandini; Politic[illegible], M. Caballero; Miss Pankhu[illegible], D. Fernández; Kava 51, Pierie [illegible].

Segunda carrera, distancia 1400 metros — Chim[illegible] 58 k., X. X.; Espartilla 57, X. X.; Madreselva II 56, E. Cabrera; [illegible] II 56, J. Pérez; Juaneca 54, L. Fernández; Fioraia 54, A. A[illegible]; Cartela 45, X. X.; Valdourit no corre; Majela 51, X. X.; [illegible]ber 46, Arlandini J.; Lady S[illegible], X. X.; Mazurka 48, J. Avila; Muschinga II 48, A. Oubiña.

Tercera carrera, distancia 1300 metros — Mar[illegible] 58 k., J. Lagomarsino; Setentinco 56, A. Oubiña; Cosme 55, Andrade; Nandubay 55, A. A[illegible]; El Plumitas 55, X. X.; [illegible]ero 55, X. X.; Velero 54, D. Fernández; Sevillano 50, P. Lencetti; Hospita 48, no corre; Footman [illegible], Ibarra; Espar[illegible] 42, dudosa; [illegible]res 40, V. Cano.

Cuarta carrera, distancia 1200 metros — Ko[illegible] 55 k., D. Fernández; Pa los [illegible] 55, X. X.; Mercurio III 55, Sánchez; Cero 55, J. I. Lencina; Estuffe 55, X. X.; Albacete 55, [illegible]; Mme. Wolf 53, P. Lencetti; [illegible]reza 53, D. Canmareri; Marj[illegible] 53, X. X.; Catata 53, C. L. Méndez; Cantora 53, E. Cabrera; Carmen 53, X. X.; Fofó 54, J. [illegible]; Kouka 53, M. Hernández; [illegible]les; Peregrin[illegible] 53, G. Mora; X. X.; Carola 53, F. Gallardo.

Quinta carrera, distancia 2200 metros — [illegible] II 58 k., A. Oubiña; Monseñor 56, J. M. Pena; Chiste 55, [illegible]mos; Don Paul 55, X. X.; Lan[illegible], J. Avila; Capri 52, E. Cabrera; [illegible]garrona 50, X. X.; Tanguero 4[illegible], L. Fernández; Sánchez 49, D[illegible]; Maniquí 47, P. Ibarra; [illegible]bio 47, X. X.; Lamento 41, [illegible]; Aduar 40, X. X.; Jaurés 40, [illegible]ano.

Sexta carrera, distancia 1400 metros — L[illegible] 59 k., J. Bravo; Don Sever[illegible], X. X.; Sidra 54, D. Fernández; [illegible]mber 54, J. Arlandini; Kettle [illegible], X. X.; Mardita Sea 54, J. M[illegible]; Juaneca 54, C. L. Fernández; [illegible]guito 53, Denna; La Pola 52, [illegible]mos; Madison 50, X. X.; Imir[illegible] 50, R. Sánchez; Alcides 50, Castro; Viva la Patria 50, [illegible]anmareri; Puraparada 48, X. [illegible]; [illegible]wel 48, J. Avila; Figura 46, [illegible]; Modesta II 46, A. Oubiña; [illegible]eska 46, J. Pérez.

Séptima carrera, distancia 1600 metros — [illegible]rfelt 55 k., S. Pintado; Chusca no corre; Capri 53, E. Cabrera; [illegible]endan 53, P. Claverie; Conrad[illegible], P. Ibarra; Tableau 50, J. Avila; [illegible]hilbat 50, J. Cassinel[illegible]; [illegible] Rombón [illegible]

Hipódromo La Plata

LA REUNION EXTRAORDINARIA DE MAÑANA

Un [illegible]ante programa

A juzgar por el programa, la reunión extraordinaria que se efectuará mañana en el Hipódromo La Plata, promete tener un resultado satisfactorio.

A más, la circunstancia de no dar carreras el [Argen]tino, basta por sí solo para asegurar el éxito de esta reunión, ya que no pocos aficionados de esta capital se trasladarán a aquel circo de carreras.

De la estación Constitución saldrá mañana un tren especial rápido a las 11 y 40 [illegible], cuyos boletos servirán de entrada al Hipódromo.

He aquí el programa correspondiente a la reunión de mañana:

Primera carrera, a la 1 y 20 p. m. — Premio [illegible]at II, 1300 metros — Murciélago 56 kilos, R. Ráymundo; Ke[illegible]6, Luis G. Velázquez; Kilian [illegible], Agustín Lauría; Inventor 56, [illegible]hinelli; Spico 56, Saturnino P.; Westfalia 54, Pedro M. Ba[illegible]; Torpedera 54, Manuel Rom[illegible]; Hilaria 54, P. Orcajada; Peri[illegible], Juan R. Cabrera.

Segunda carrera, a la 1 y 55 p. m. — Premio [illegible] Pororó, 1200 metros — C[illegible] 57 kilos, F. Rossotti; Royal Son 57, Pedro M. Barandica; [illegible]Mis 57, P. Cuchinelli; M[illegible]ton 7, O. González; Lana 55, F. [illegible]a; Beguina 55, R. Raymundo; Andalucita 55, M. Sánchez; Bona III 55, L. G. Velázquez; Q[illegible]55, A. Rey; Miss Tufa 55, A. [illegible]llo.

Tercera carrera, a las 2 y 30 p. m. — Premio [illegible] — Bedel 57 kilos, F. García; [illegible]arrón 57, E. Peñaloza; Front[illegible], S. Pérez; Traviesa 55, C. [illegible]frio; Bósforo 54, O. González; [illegible]man 54, M. Romero; Sabatin[illegible], J. R. Cabrera; Chaira 52, P. [illegible]nelli.

Cuarta carrera, a las 3 y 5 p. m. — Premio [illegible]to — Kamakurá 55 kilos, M. [illegible]o; Portia 53, E. Orduna; Libe[illegible] 53, (dudosa); Galante 52, [illegible]ichinelli; Reina Claudia 50, [illegible]; Danta 50, R. Raymundo; [illegible]mie 50, P. Barandica; Vio[illegible]el País 50, S. Greme.

Quinta carrera, a las 3 y 45 p. m. — Premio [illegible]óse — Hurgón 63 kilos, A. [illegible]; Campeador II 58, L. G. Vel[illegible]; Ibadán 53, F. García; Petit [illegible] 50, P. Barandica; Shocking B. Pierri; Ice Cream 46, S. [illegible]avino; Giuseppe 43, R. Raymundo.

Sexta carrera, a las 4 y 25 p. m. — Premio Ac[illegible] 1200 metros — Souma 57 kilos, D'Onofrio; Qui[illegible]ckness 53, X. [illegible]; Byzentine 55, E. Orduna; D[illegible]54, P. Cuchinelli; Libertina 4[illegible], De Palma; Madreperla II 45, Raymundo.

Séptima carrera, a las 5 y 5 p. m. — Premio [illegible], 2000 metros — Morocho 57, A. Lauría; Zucarelli 56, O. [illegible]lez; Nandú 55, C. D'Onofrio; [illegible]ir 54, P. Oreajada; Mayor L[illegible]3, A. C. Triana; Fachinal 5[illegible], Romero; Petit Gosse 47 (dudosa); Belcha 47, S. Guastavino; Ch[illegible]o 45, M. Etchechurry; Ote[illegible], E. Orduna.

Hipódromo Temperley

LA REUNION DE MAÑANA

Cuenta la reunión a efectuarse mañana en este hipódromo de ocho pruebas bien [illegible] y que por la clase de animales anotados ha de dar lugar a [illegible] interesantes por no haber en la mayoría candidatos que se destaquen.

La primera carrera se largará a la 1.30 p. m., saliendo los trenes de la estación Constitución, desde las 11.03 a. m., en adelante, con pequeños intervalos.

No hay duda de que con tantos atractivos la concurrencia será numerosa.

Los competidores y montas son los que damos a continuación:

Primera carrera, distancia 1200 metros—Veranito 57 kilos, R. Gutiérrez; Juguetón, 53, X. X.; Suzana 52, F. Villafañe; Sans Coeur 51, J. Brindo; Patética 51, X. X.; Afufa 50, C. Tadei; Escándalo 58, J. Alcorta; Retintín 48, X. X.; Dormilón II 48, E. Villareal; Suzón II 48, H. Corvalán; Milla Man 48, X. X.; Clavileño 48, S. Acosta.

Segunda carrera, distancia 1200 metros, Pío Pío 56 kilos, M. Arambell; Paquete 56, J. Hernández; Iobe 56, X. X.; Gral. Ortega 56, X. X.; Bell Ville 56, J. Brindo; Insula II 54, X. X.; Invasora 54, F. Villafañe; Linnat 52, X. X.; Condal 52, P. Ledesma; Latigazo 52, J. Raggio; Carretero 52, X. X.; Estirado, 52, X. X.; Paraná 50, E. Amestoy; Donadora 50, J. Alcorta; Leña 50, A. Martí.

Tercera carrera, distancia 1200 metros—Lars 56 kilos, X. X.; Apullan 56, T. Castro; Oseas 56, D. Callejas; Carcaman II 56, E. Calistro; Von Lingenfelder 56 X. X.; Fondeur 56, A. Acosta; Salot 56, X. X.; Primeragua 56, X. X.; Miamí 56, J. San Martín; Huayra 56, F. Pérez; Camarín 56, X. X.; Chicha 54, A. Lhuiller; Mazamorra II 54, J. Alcorta; Katina 54, J. Ledesma; La Chala 54, P. Baldo.

Cuarta carrera, distancia 1300 metros—Viaraza 58 kilos, J. Ledesma; Dear Lassie 58, X. X.; Alicia II 58, J. Quinteros; Broquette 58, P. Brindo; Kaseina 58, J. Rodríguez; La Conflagración 58, X. X.; Cetra 55, A. Lhuiller; Seria 55, X. X.; Tarasca II 55, J. Alcorta; Literata 55, R. Rivero; Rub a Dub 55, D. Callejas; Rabanera 55, X. X.; Lark 55, S. Acosta.

Quinta carrera, distancia 1100 metros—Stellaris 59 kilos, E. Villareal; Juramento 57, D. Navas; Statuto 57, D. Callejas; Espartillar 53, S. Penna; Flechero 52, F. Villafañe; Macuco 50, X. X.; El Pacho 50, J. Ledesma; Fastidio II 49, H. Rotta; Arnica 49, T. Castro; Toto XII 49, X. X.; Chulón 49, J. Ibarra; Oro del Rhin 48, X. X.

Sexta carrera, distancia 1200 metros—Antuco II kilos kilos, J. Cerviño; Moujik 57, J. Alcorta; Piccolo II 57, S. Gómez; Campo Flor 57, S. Penna; Adelín 57, X. X.; Cartujo II 57, X. X.; Gallarda III 55, F. Villafañe; Comilla II 55, J. San Martín; Mocita 55, J. Iberia; Oseas 54, D. Callejas; Fondeur 54, S. Acosta; Mazamorra II 52, A. Lhuiller.

Séptima carrera, distancia 1200 metros—Flor de Cardo 57 kilos, D. Navas; Prise 52, F. Villafañe; Huri 51, J. Brindo; La Fornarina 48, J. Raggio; Dear Lassie 41, X. X.; Arnica 41, T. Castro; La Cigarrona 49, S. Acosta; Insula II 48, X. X.; Povera 48, J. Alcorta; Javeline 48, J. Iberia; Genovesa 48, X. X.

Octava carrera, distancia 1400 metros—Flechero 59 kilos, F. Villafañe; J. Machain 59, X. X.; Audaz 59, A. Gómez; Letrado II 59, D. Callejas; Duro y Parejo 57, J. Cerviño; Aníbal II 57, X. X.; Letargo 57, J. Brindo; Piedra de Escándalo 57, D. Navas; Leña Seca 57, X. X.; Lobezno 57, A. Lhuiller; Aneiros 57, M. Arambelli; Gral. Alvear 57, X. X.; Veterano 55, J. Hernández; Castañazo 55, J. Albella; Juancito 55, X. X.; Messenger 55, X. X.

DINERO
LA OCASION — — — LA OCASION
Casa Rettes — San Martín 288
CASA ESTABLECIDA EN 18[illegible]
Alhajas y Pólizas PAGO todo su valer y
VENDO A MITAD DE PRECIO DE JOYERIA
ABSOLUTA RESERVA — SAN MARTIN 288 - U. T. [illegible] (Av.)

ANTIQUARY WHISKY ESPECIAL EL GRAN FAVORITO
E. M. DE SANTA COLOMA CHACABUCO 319
Cognac Bisquit Dubouché

"Casino Pigall"
MAIPU 340 - U. T. 7149 Libertad
Grandioso local de diversiones
Con las dos afamadas orquestas, Criolla y Norte Americana

Hipódromo del Rosario

LAS CARRERAS DEL DOMINGO SUS RESULTADOS

Restaron interés a la reunión de carreras celebrada el último domingo en el hipódromo Independencia, las sensibles deserciones que se produjeron en los distintos números del programa formulado, determinadas por el mal estado de la pista, acusando de consiguiente escasa actividad el movimiento del betting.

Por la primera de la prima asignada al vencedor del premio Bmé. Mitre clásico local, un handicap sobre la milla para todo caballo, solo se presentaron Gallito 55 kilos con la monta de Juan Vara, Felpa 47 con Rafael Rodríguez y Pleno 43 con M. Sáenz.

Gallito II arrastró las preferencias de la cátedra que le apostó 1493 boletas sobre un total de 2903.

La carrera no tuvo interés alguno en su desarrollo pues el favorito, demostrando aptitudes especiales para desenvolver sus medios en pista anormal se adjudicó la victoria de extremo a extremo por varios cuerpos, y sin emplearse lo más mínimo.

Segunda finalizó Felpa y tercero muy retirado Pleno.

Tiempo: 1' 43" 3|5.

Resultados generales:

Premio Ecurie Alcalá, 1200 metros — 1ra. Keratina 50 kilos del stud Pas de Chance, A. Medina ap.; 2o. El Arco 58; 3o. Machín 56 y 4o. Nitro 55. No placé Dinorah e Iza. Ganada por varios cuerpos. Tiempo 1'17".

Premio Ecurie Maratolli, 1200 metros — 1o. Kelso 52 kilos, del stud Anderson, O. Medina ap.; 2o. Korner 49; 3o. Itatí II 52; 4o. y último Gamboló 51. Ganada por 3 cuerpos. Tiempo 1'16" 4|5.

Premio Ecurie Rouillón, 1000 metros (productos de 2 años) — 1o. Bota Plata 56 kilos por Oviedo y Pepina del stud Tapiales, C. Alvarez; 2o. Ne Fuoco 56; 3a. Seaweca 54; 4a. Clavelina 54. Ganada por 1 cuerpo. Tiempo 1'3" 3|5.

Premio Ecurie La Crisis, 1600 metros — 1o. Liviano 43 kilos del stud Argentino, A. Vidal ap.; 2a. Idria 41; 3o. Briand 59; 4o. y último Somme 42. Ganada por 2 cuerpos. Tiempo 1'46" 3|5.

Premio Ecurie Siete de Agosto, 2200 metros — 1o. Madison II 43 kilos del stud Oriental, M. Sáenz, ap.; 2o. Iluso 47; 3a. Jalea 43; 4a. y última Wavy 40. Ganada por 2 cuerpos. Tiempo 2'24" 3|5.

La madre de Esteban el Grande

En la Moldavia septentrional, entre Piatra y Folticeni, se ven sobre una montaña que se eleva cerca del río, las ruinas de una antigua fortaleza llamada Niamtz, de la que sólo quedan unos muros. La aldea que se halla al pie de la montaña está casi toda construída con piedras de la fortaleza, que en otras épocas se consideraba inexpugnable y cuya fama se extendía más allá del país.

Allí tenía su residencia Esteban el poderoso príncipe de Moldavia. Había combatido en cincuenta batallas, y casi nunca volvió de ellas sin alguna herida.

Defensor incansable de su país, había concebido grandiosos planes para hacer de su patria una potencia extensa y temible.

No ha mucho se ha descubierto en los archivos venecianos el texto de un tratado de alianza defensiva celebrado con otro país para reprimir las agresiones turcas.

En aquella época era una tarea asaz penosa reinar sobre los países del Bajo Danubio, porque se tenía por vecinos a los turcos, a los polacos, los húngaros, los cosacos y los tártaros, que no le dejaban tranquilo ni un instante. Pero Esteban parecía haber crecido moralmente hasta ponerse a la altura de su ardua labor e inspiraba a su pueblo una confianza sin límites.

Aquel día una nueva y decisiva batalla se había originado contra las fuerzas enemigas y se podía seguir las peripecias del combate desde las torres almenadas del "burg".

Pero, contra todo lo esperado, la suerte parecía ser esta vez contraria a Esteban y sus soldados.

En la fortaleza habían quedado dos mujeres: una, la esposa de Esteban; la otra, su madre.

La joven princesa dejaba correr sus lágrimas sin cuidar de enjugarlas: su rostro, blanco y sonrosado estaba rodeado de una abundante cabellera rubia.

A veces miraba fijamente el campo de batalla; otras, en cambio, llena de angustia y espanto, ocultaba la cara en el velo para no ver nada.

La madre de Esteban estaba de pie detrás de la joven y miraba a lo lejos sin hacer un movimiento, sin decir una palabra. Bajo sus negras cejas enérgicamente contraídas, brillaban grandes ojos obscuros; su nariz, encorvada, daba a la fisonomía algo de la dureza del águila.

Un velo finísimo de tisú de seda cubría su cabellera negra de reflejos azulados, caía a anchos lados del rostro y se anudaba debajo de la barbilla.

La boca era grande, y cuando se abría dejaba ver dos hileras de dientes de una blancura deslumbrante.

Vestida con ricas telas de seda, había permanecido allí durante todo el día, sin comer ni beber, con los ojos obstinadamente fijos en el mismo sitio.

De tiempo en tiempo, posaba la mano sobre el hombro de su nuera y le decía algunas palabras para devolverle el valor y las fuerzas. Su voz profunda, infundía a la joven esposa, oprimida por mortal angustia, un poco de tranquilidad.

Pero al cabo de un instante la inquietud se sobrepuso.

Los combatientes se acercaban cada vez más y Esteban se vió reducido a la defensiva.

—¡Oh, madre!... ¡Me lo van a matar!

—Esteban volverá victorioso antes de que termine el día.

La seguridad con que estas palabras fueron pronunciadas, detuvo las lágrimas de la joven. Y, sin embargo, el rumor de la batalla se oía cada vez más cerca; caía la noche. El sol que había brillado ardientemente todo el día, parecía precipitarse en el horizonte [illegible] obscuridad.

Las dos mujeres, con el oído atento, cuidaban hasta de evitar el roce de sus trajes para no perder ni uno sólo de los ruidos que subían del campo de batalla.

De pronto se oyó el galope de un caballo y luego violentos golpes en la puerta de la fortaleza.

—¡Oh madre mía!... Es Esteban, lo sé... estoy segura. Déjame bajar para abrirle.

Pero, con enérgico ademán, la madre apartó a la princesa y bajó lentamente los escalones.

—¿Quién llama? — preguntó desde adentro, sin abrir.

—Esteban, tu hijo.

—¡Mi hijo!... ¿Quién eres tú extranjero, que pretendes entrar en la morada de mi glorioso hijo?

—Madre mía, ábreme; soy yo, tu hijo. Estoy vencido. Los turcos siguen mis huellas: las heridas me abrazan.

—No puede ser mi hijo el que habla; es un desconocido. Mi hijo no vuelve nunca sino victorioso. Está lejos de aquí, rechazando con brazo vigoroso a los enemigos de su país. Pero tú, joven extranjero, que quieres causarme un cruel dolor diciendo que eres hijo mío, oye esto: no entrarás aquí porque no sabes vencer; busca una muerte heroica sobre el campo de batalla y entonces seré yo para tí una madre y adornaré tu sepulcro con flores.

La pobre princesa cayó de rodillas y trató, a fuerza de lágrimas y ruegos, de vencer la inflexible voluntad de la madre del guerrero; pero la enérgica mujer le ordenó silencio con un gesto y se puso a escuchar. Esteban había inclinado la cabeza bajo el peso de la vergüenza y del dolor; pero bien pronto echó hacia atrás su flotante cabellera, tocó el cuerno y lanzó en la obscuridad de la noche sones capaces de resucitar a los muertos y arrastrarlos a seguirlo. Su ejército, disperso, se reunió junto a él, con la rapidez del huracán se lanzó de nuevo entre sus enemigos que, creyéndole vencido, se había abandonado, y en pocos momentos pudo derrotarlos.

La batalla se oía cada vez más lejana; el viento llevaba a las dos mujeres gritos de victoria que hacían latir fuertemente sus corazones.

Y de nuevo Esteban llevó el cuerno a sus labios y tocó una canción de triunfo al dirigirse al castillo, cuyas almenas parecían perderse en el estrellado cielo.

Numerosas luces aparecieron por todos lados, como indicando los preparativos de una gran recepción.

Volvió a oírse el galope de los caballos y Esteban, a la cabeza de sus guerreros, entró por la puerta [illegible]

Y por primera vez los ojos de la madre se llenaron de lágrimas y sus labios temblaron, mientras que el héroe recibía en sus brazos a su esposa radiante.

—¡Me hubieras abierto la puerta? — le preguntó.

La joven se estrechó contra él.

—¡Estaba inquieta y te amo tanto!... — murmuró con voz apenas perceptible.

—¡Ah! — dijo Esteban en voz alta, — pero mi madre me ama mucho más que tú.

Carmen Sylva.

PERIODISMO

"VIDA ILUSTRADA"

El último número de esta simpática revista trae un selecto e interesante material gráfico y de lectura. Su sumario está constituído por los siguientes trabajos:

Pascua, Juan Tellez y López; Democracia internacional o la Liga de las Naciones, J. de Coppín; Divulgación científica, A. E. Fresquet; Bélgica y los problemas económicos, Criollo; Leyenda del amor, Hon-Hisn; El anónimo, J. F. Luján; Bellezas tucumanas, Nicolás Perfilio; Quejas amorosas, Diego Hurtado de Mendoza.

"LA RAZA"

"La Raza" es una nueva revista dirigida por el señor Martín Dedeu, periodista de prestigios en nuestro mundo intelectual.

Bastaría ese solo hecho para que la nueva publicación encontrara desde el primer momento una cariñosa acogida; pero además constituye un exponente de confraternidad hispanoargentina y es un compendio de material selecto y espléndidas notas gráficas.

"VIDA SOCIAL"

Se anuncia para en breve la aparición de un semanario que se dedicará exclusivamente a las sociedades, círculos y centros sociales, el cual llevará por nombre "Vida social".

La revista constará de veinte páginas, con nutrido material de lectura y abundantes informaciones gráficas. Recogerá todas las informaciones que interesen a las sociedades; insertará los programas de las fiestas que éstas realicen y hará amplias crónicas de las mismas. De tal modo, y con las demás secciones novedosas que contendrá, la publicación anunciada está llamada a obtener éxito. Será dirigida por el periodista Carlos de Beruti.

Vencimiento de suscripciones

Comunicamos a nuestros subscriptores que el día 31 del corriente vence el plazo para la renovación de las subscripciones por el segundo trimestre del corriente año. Los pagos pueden hacerse por giro postal, bancario o letra de fácil cobro.

EL ADMINISTRADOR GENERAL.

Marzo 26 de 1920.

PROVINCIAS

(Continuación de la pág. 4)

RIO NEGRO

Llegada del jefe de policía

ROSQUINCO, marzo 31. — Llegó a esta capital el jefe de policía señor Segura, siendo recibido por los estancieros, industriales y comerciantes.

El invierno en Bariloche

BARILOCHE, marzo 31. — Con algunas temporales se presenta el invierno por estas regiones.

Las vías de comunicación, los correos y el telégrafo deben inspirar las iniciativas de los gobiernos centrales así como también la del legislador de nuestras cámaras, aportando a la población argentina, cuya concentración mantengan los entusiasmos de la nacionalidad, sin tener como hoy que vivir proscriptos en su propia casa.

SANTA CRUZ

Inspección de tierras. — Regreso de los comisionados.

PUERTO DESEADO, marzo 31. — El delegado de la dirección general de tierras y colonias, señor Alfredo Saubidet, que en compañía del subinspector de la misma repartición, señor Cruz, ha recorrido últimamente el territorio de Santa Cruz para complementar la tarea de las anteriores comisiones investigadoras, dará en breve término a su cometido, regresando desde Deseado, donde se encuentra actualmente, a Buenos Aires, para presentar al doctor Masa el informe correspondiente.

Los señores Saubidet y Cruz, han realizado una extensa jira por todo el territorio, desde Gallegos hasta nuestro departamento, visitando las zonas más alejadas de la costa e internándose en las regiones pastoriles de la cordillera, para conocer personalmente la situación general de los pobladores y subsanar, al mismo tiempo algunas omisiones y deficiencias de la labor anteriormente realizada.

Como parte de su tarea el señor Saubidet ha tenido la investigación de varias quejas y protestas presentadas por pobladores del territorio a la dirección, relativas a inspecciones anteriores que han sido diligenciadas por los comisionados en el transcurso de su jira.

El resultado final de la inspección realizada, será concretado en un informe, que tendrá el mérito — justo es decirlo — de expresar la verdad de lo que se ha visto sobre el terreno mismo, y no al través de los vidrios de los hoteles, o en los de estancias en que la hospitalidad es proverbialmente gentil y por lo tanto cómoda.

Los señores Saubidet y Cruz, terminarán en estos días la inspección de algunos solares en el pueblo, se embarcarán en el Argentino, para Buenos Aires.

SUD AMERICA

BRASIL

Fallecimiento de una personalidad política — Conferencia — Huelga ferroviaria en Sao Paulo — El monumento a la Independencia — Visita al presidente

RIO DE JANEIRO, marzo 31. — Un telegrama de Porto Alegre, llegado esta madrugada anuncia que el ciudadano allí en destino a es-

Río Grande del Sud y del Brasil.

Pocos hombres que actúan en políticas han hecho una carrera más rápida que él.

No tenía todavía treinta años, cuando ya había sido miembro de tres asambleas nacionales, y ministro del Brasil junto al gobierno uruguayo, tocándole demostrar su gran energía, pues durante ese período (1893 - 94) había estallado una violenta revolución en el estado riograndense.

Incorporado a la cámara de diputados de la nación, su talento e ilustración le hicieron designar bien pronto jefe del grupo parlamentario riograndense y figurar como miembro de la comisión de diplomacia y tratados.

Reelecto diputado por varios períodos, hace apenas cuatro años fué electo senador nacional por Río Grande del Sud, cargo en cuyo ejercicio fallece, rodeado de las más altas consideraciones y de una sólida reputación política.

Los diarios publican sentidas necrologías.

El vapor nacional "Itapura" a cuyo bordo falleció el doctor Monteiro, a pocos kilómetros del puerto de Río Grande, regresó a este último para bajar el cadáver, que será sepultado en la ciudad de Pelotas, donde aquél había nacido.

El gobierno del estado se ha hecho cargo del sepelio, que revestirá grandes proporciones dadas las simpatías de que gozaba el extinto.

El presidente de la nación, resolverá hoy los honores de estilo.

—El ministro argentino doctor Mario Ruíz de los Llanos, ha celebrado una larga conferencia con el ministro de hacienda, ignorándose lo tratado, aunque se supone que se ha conversado sobre cuestiones económicas comunes a ambos países.

—Comunican de Sao Paulo que los obreros de la línea ferroviaria de Mogyana abandonaron el trabajo.

Esa actitud obedece a la resolución de la Unión Obreros de Campinas que declararon la huelga general.

El movimiento se desarrolla en completa calma.

—El jurado encargado de resolver la construcción del monumento al centenario de la independencia, a construirse en Sao Paulo por cuenta del gobierno del estado, se ha expedido en el concurso de maquettes que recientemente se abrió allí, después de una invitación de carácter internacional a todos los artistas nacionales y del exterior.

El fallo del jurado ha sido concerniente el primer premio al conocido escultor italiano Ettore Kimenes.

Ese primer premio es de treinta contos y la construcción del monumento.

El segundo de quince contos, ha sido concernido también a otro escultor italiano, que como el anterior es muy conocido en la Argentina. El escultor Luis Brizollara.

Además resolvió dar dos premios más de cinco contos cada uno, correspondiéndole a dos artistas italianos: Nicola Rels y Etzet Contratti.

—Una comisión representando 19 asociaciones marítcas, estuvo en el palacio Cattete a visitar al presidente de la república, doctor Epitacio Pessoa.

Le agradecieron a este último la solución del último movimiento huelguístico y reiterándole el pedido formulado con anterioridad de poner en libertad a los obreros que fueron detenidos por causas leves.

El primer magistrado agradeció la manifestación de los obreros incitándolos a [illegible] dentro de [illegible]

Día, Sansinena, para abril 65 40 a 161.50.

Id para abril 30: 10 a 163.

La Primitiva (bolsas), para abril 6: 10 a 150.

Mercado Central de Frutos, para abril 5: 121 a 85.

Banco de la República (Paraguay), para abril 5: 75 a 50.

PRECIOS DE LIQUIDACION

Cédula Hipotecaria Argentina, de 6 o|o, antigua misión, a 90.30.

Cédula Hipotecaria Argentina, de 6 o|o, 1a. serie, a 93.

Cédula Hipotecaria Argentina, de 6 o|o, 2a. serie a 43.

Cédula Hipotecaria Argentina, de 6 o|o, 3a. emisión, a 94.

Cédula Hipotecaria Argentina, de 6 o|o, 4a. emisión a 93.

Cédula Hipotecaria Argentina, de 6 o|o, 5a. emisión, a 91.

Cédula Hipotecaria Argentina, de 6 o|o, 6a. emisión a 90.

Cédula Hipotecaria Argentina, de 6 o|o, 7a. emisión a 88.40.

Cédulas Nacionales K, a 76.20.

Cédulas Nacionales L, a 88.80.

Crédito Argentino de 1905, a pesos 70.50.

Crédito Argentino de 1907, a 66.

Empréstito de 1911, 4 1|2 o|o, a pesos 58.50.

Bonos Municipales (semestrales) a 68.80.

Province of Buenos Aires, 3 1|2 o|o, a 41.

Deuda Interna Consolidada Provincia Buenos Aires, 6 o|o, 2a. a pesos 71.

Puerto San Nicolás, a 24.

Astra, 1a., 74.

Compañía Sansinena, a 161.

Banco Francés, a 49.50.

Banco Español, a 101.

Quebrachales Fusionados, a 83.

DEMANDA Y OFERTA DE TITULOS

Solicitadas en compra fueron anotadas hoy en la Bolsa de Comercio, acciones del Banco de la República del Paraguay.

Ofrecidas en venta fueron anotadas acciones del Banco El Hogar Propio.

CAMARA GREMIAL DE CEREALES

Trigo: clase barletta, sobre dársena, a 18.40; id clase de pan, sobre Bahía Blanca, a 18; id sobre dársena a 18.

Lino: base 4 o|o sobre dársena, a $ 27.50.

Maíz: amarillo, sobre dársena, a $ 8.65.

Avena: con 47 kilos, sobre dársena, a 8.90.

MERCADO DE CEREALES A TERMINO DE BUENOS AIRES

Primera rueda

Entregas sobre dársena:

Trigo: para mayo, 200 toneladas a 18.21, 200 a 18.20, 200 a 18.21, 200 a 18.22, 200 a 18.23, 200 a 18.25, 800 a 18.28, 200 a 18.26, 400 a 18.27, 600 a 18.28.

Maíz: para junio, 200 toneladas a 8.70.

Lino: para abril, 200 toneladas a 27.90, 100 a 28.05; para mayo, 2900 a 27.65; para junio, 200 a 27.50.

PRECIOS DE AJUSTE

Trigo: entrega sobre dársena, en abril, a 18.40; en mayo, 18.30; en junio, 18.25; disponible, 18.40.

Maíz: entrega sobre dársena, en abril, a 8.70; en mayo, 8.60; id (nuevo), 9.35; en junio, 8.90; disponible, 8.70.

Lino: entrega sobre dársena, en abril, a 28; en mayo, 27.65; en junio, 27.45; disponible, 28.

Sola Hnos., 200 Once 8, A. Bellini y Cía., 150 id 8, id; 580 id 8, id; 300 7.80, J. Díaz y Cía., 60 Once, 7.50, 137 id 7.50, Russo Hnos., 7.50, S. y Bercetche.

Casas, 100 Sola 11, Cuaglia, 70 Sola, E. Pozzi; 720 depósito 10 a Once, 9, F. Lütjah; 195 id 9, Bercetche; 220 id 8.50 Salaberry Bercetche.

Center, 730 Once, 12.90, Seguí Hnos., 100 id 12.10, T. Ojea.

Lino, 4 Once 27.75, A. Kuker, 423, Lacroze, 27.50, B. Chanal, Sola, 26.70, P. y A. Lanusse, puerto, 26.70 id.

Nabo, 10 Once, 24.30, Oscamon, 150 o, 24.30 id; 90 Once, 23.20, Sola, 20.50, Arzeno y Hnos.

Semilla alfa. — 85, Sola, 11 J. Chapar

Mant. — Once 12, B. Chanal.

Alpiste, 5 Once, 8.70, A. Bellini y Cía.

ENTRADA GENERAL

Once: trigo 31, maíz 3472, lino 89, nabo 2, avena 2669, centeno 112, alfalfa 4. Brian: trigo 9968, maíz lino 1124, avena 1105, centeno. Sola: trigo 1052, maíz 2088, 42; nabo 477, avena 3077, centeno 6, harina 1500, alfalfa 2389. Aires: trigo 1468, maíz 3454, 1406, nabo 28, avena 3622, centeno 343. Riachuelo: trigo 1074, 1865. Once (Lacroze): trigo 3141, maíz 2067, lino 500, avena 440. Primo: trigo 586, maíz 2531, 195, nabo 147, paja Guinea 171 os. Retiro: trigo 377, afrecho maní 1018. Colegiales: maíz Central Córdoba: lino 1240, afr 505, harina 850. Fco. Lacroze: 500, harina 2580 paja Guinea, maní 441. Puerto: lino 13145 les: trigo 23892 maíz 22.333, 11.406, nabo 946, avena 10913, 549, centeno 273, alfalfa 33 rina 4930, afrecho 1249, maní, paja de Guinea 711 atados.

MERCADO CENTRAL DE FRUTOS

Venta hoy

Cruza fina y na: 8.000 kilos a pesos 18; id a 16.

Mediana y gr — 60.000 kilos a 10.80, 80 10.30.

De San Julián ruza fina: 20 mil kilos a pesos

De Entre Ríos Borrega: 15 mil kilos a 20.

Barriga — 30 kilos a 13.

Pieles lanares anudo consumo: 300 kilos a 1 000 a 1.10; 200 a 1.05; 300 100 a 0.90.

Desecho: 200 k pesos 0.95; 4000 a 0.90; 40 .85; 600 a 0.80; 200 a 0.70

Criollos — 500 a 1.10.

Corto y pelado nsumo: 100 kilos a 0.85; 200 75; 100 a pesos 0.70.

Desecho — 200 0.65; 400 a 0.55; 200 a 0.5

Borregos — 300 a 0.80.

Cueros vacunos: ueros a pesos 18, 200 a 17.50 a 17, 100 16.50, 100 a 16.

Salados: 80 cuero 35, 300 a 1.20.

Becerros: 150 cue $ 23, 200 a 22.50, 150 a 22.

Nonatos: 150 cuer 20, 100 a 20, 300 a 19.50, 20

Potros: 50 a $ 13. 11.50, 150 11, 40 a 10.50, 80 a a 9.

Cerdas: 200 a $ 12, a 11, 200 10.50, 600 a 10, 200

Corderitos: 150 a 0, 10 a 4, 50 a 3.70.

Cabras, 25 kilos $ 10 a 40.

Liebres: 50 a $ 0.80 a 0.65, 100 a 0.

Zorrinos, 10

MERCADO DE PAS

Estación Cabaña

Entrada de hoy:

Cabañito 2478 fardos nes y 806 id chicos; Colegiales 56 id y 714 id; Fco. Lacroze id; Sola 127 fardos grandes y chicos; Palermo 142 id y 1021 s. Aires 377 id. Totales: 3240 64 id.

Precios de venta: a fardos grandes $ 36 a $ 80 100 kilos; id id chicos de 35 a mezcla id chicos de 35 a 75 id

MERCADO DE PAS

Est. Casa Am

Entrada de hoy:

Estación Casa Amar 131 bolsas; id Colegiales 29. Total 13426.

Precios de venta: ióse este producto entre $ 0.90 1.40 los 10 kilos según calidad

MERCADO DE VA (Liniers)

Aun a precios más bajos ier se han cotizado los lotes de novecados de frigorífico y obteniéndose los alrededor de 0.27 $ la libra y a lotes muy especiales hasta 0.27 $.

Las haciendas nuevas nsumo se vendieron convenientemente ectos sostenidos.

Para cerdos los precios mantienen flojos.

La entrada de hoy en rcado fue de 3469 cabezas; clasificada siguiente forma: novillos 1873, 914, terneros 570, bueyes 12. Po ntraron 1438.

Los precios corrientes ñana fueron los siguientes:

Toros y torunos gordo frigorífico, 180 $; id id para consu frigorífico, de 110 a 140; bueyes chales, 250; id especiales id id, 221; dos id id, 191; novillos m. especiales id especiales id id, 192 a 210; dos id id, 175 a 187; id gordos id a 170; id generales id consumo, 150; novillitos excepcionales id id, 168; id especiales id id 147 a 162 ales id id, 90 a 142; vacas excepcio id, 225 a 241; id especiales id id, 119; id gordas id id, 175 a 193; ales, id id, 90 a 166; vaquillonas esp id id, 147 a 163; id generales, id id 140; terneros excepcionales, id id, 225; id especiales id id, 102 a 118 dos id id, 82 a 96; id generales 10 a 76; id mamones id id, 27 a 70.

Para porcinos los pre aron entre $ 0.50 a 0.59, especiales 1 a 0.64 y

VENTAS DE

excepcionales de 0.65 a 2.

AGUERO Y Cía. MARIA—

68 vaq. m|gordas P. C $ 140; 28 novillos espec. C. Pri 50; 2 novillos gordos id 185; ceros excep. id 125; 9 vaq. g. y c|gorda id 125; 4 novillitos m|espec. id 168.

ACCAME BELLANI Y Cía.—

9 novillos m|gordos La Cesira, $ 192; 13 novillitos excep. id 172.

ALONSO Y BLAQUIER—

78 novillitos flacos Córdoba, $ 60.

AQUILO JOSE—

8 toritos g. y c|gorda Pehuajó, $ 120; 7 id b|carne id 100; 18 nov. flacos id 90; 13 novillitos id id 60; 2 tern. mam. id 30.

ALCHOURRON HNOS.—

8 vacas m|gordas Tandil, $ 170; 22 id gordas id 148; 5 id id 145; 2 id g|c|gorda id 133; 13 vaq. m|espec. id 155; 2 vacas m|gordas id 155.

ALVAREZ Y SPERONI—

2 novillitos b|carne E. Ríos, $ 97; 5 novillos id id 128; 4 id id 145; 5 vacas g. y c|gorda id 130.50; 6 id id 135; 8 id id 121; 4 bueyes gordos id 181; 10 vacas g. y c|gorda id 126; 4 id gordas id 146; 5 novillos b|carne id 140; 11 vacas g. y c|gorda id 126; 11 id id 123.50.

ARDOHAIN E ITURRASPE—

4 vacas g. y c|gorda Laprida $ 120; 17 nov. id id 167; 10 terneros buenos id 82.

BEAZLEY A. Y R.—

80 vacas m|gordas Pellegrini, $ 165.

BUNGE Y BORN Ltda.—

72 terneros mamones Junín, $60; 35 id id 40.

BISCAYART Y SPANGENBERT—

12 novillos g. y. c|gorda G. Belgrano, 161 pesos.

BRACHT Y Cía.—

18 novillos espec. 9 de Julio, $ 200.

CROTTO HNOS.—

35 novillos gordos Pehuajó, $ 180.

CASAS JOSE B.—

18 terneros buenos Laprida, $85; 22 id regulares id 75; 8 id mamones id 55.

CASH CALVELL JONES Y Cía.—

2 toros gordos Guaminí, $180; 26 id b|carne id 140; 6 id flacos id 110.

CRESPO Y RODRIGUEZ—

4 novillitos excep. Santa Fe, $ 176; 12 id m|espec. id 165; 6 id id 155; 4 id m. gordos id 141.

DELFINO HNOS.—

3 novillos b|carne Espigas, $ 147; 12 id id 128.

DEVOTO Y Cía. Ltda. TOMAS—

20 novillitos g. y c|gorda T. Lauquen, $ 125; 9 id id 115; 7 vacas m|gordas Madariaga, 160; 7 id id 175; 8 id g. y c|g. id 132.

ETCHEVERRY Y Cía. JOSE—

46 vacas m|gordas Junín, $ 173.

FRERS JULIAN—

132 novillitos m|espec. Santa Fe, $ 168.

GONI E HIJOS I.—

9 nov. m|espec. P. Central, $ 220; 29 id gordos id 176; 11 vacas m|gordas id 170; 6 vaq. espec. id 150; 8 novillitos id id 157.

GUILLON Y Cía. R.—

40 novillos gordos Juancho, $ 180.

HERIOT HNOS.—

53 toritos b|carne Magdalena, $ 97; 17 id flacos id 82; 7 terneros buenos id 80; 15 id id 80; 16 id mamones id 63.

LALOR JUAN—

3 novillitos b|carne 25 de Mayo, $ 97; 21 d espec. id 151; 2 novillos c|gorda id 139; 6 novillitos gordos id 133; 5 novillos gordos id 174; 2 vacas espec. Córdoba, 170; 3 id m|espec. id 225; 6 id id 206; 5 id id 219.50; 5 id excep. id 268; 7 novillos m|gordos Capital, 180; 5 id gordos 9 de Julio, 165.50; 2 vacas m|g. id 166.50; 2 novillos g. y c|gorda id 160; 2 novillitos flacos id 59; 4 vacas espec. id 186; 5 vaq. c|gorda id 77; 6 novillitos flacos Rauch, 50; 4 vaq. c|gorda id 103; 5 id flacas id 59; 11 tern. mam. id 30; 10 id gordos C. Madariaga, 83; 11 id id 83; 9 id id 84.50; 12 id gordos id 81.50; 6 id espec. id 97; 12 id buenos id 75; 6 vacas espec. id 180.50; 4 id m gordas id 163; 2 id gordas C. Casares, 136; 5 vaq. flacas id 27; 2 id id 41; 2 novillitos id id 26.

LANUSSE PEDRO Y ANTONIO—

3 novillos g. y c. gorda, Pellegrini, 153 pesos; 9 novillitos flacos, id, 28.50; 3 vacas m. gordas, id, 156; 2 novillos b. carne, id, 115; 4 id c. gorda, B. Blanca, 148; 3 id especiales, id, 210; 6 id gordos, id, 176; 11 id id, id, 170; 20 terneros m. especiales, G. Lavalle, 107; 15 id excepcionales, id, 121; 34 id gordos, id, 129; 3 vacas m. gordas, Juárez, 153; 3 id gordas, id, 131; 10 id id, id, 13 16 novillitos especiales, Juárez, 152; 9 novillitos gordos, id, 164; 13 id g. y c. gorda, id, 154; 18 terneros m. gordos, Suipacha, 93.50; 14 id gordos, id, 87; 13 id id, id, 86; 16 vacas gordas, id, 150.50; 13 id id, id, 137.50; id id id, id, 141; 2 bueyes especiales, E. Ríos, 191; 2 id m. especiales, id, 221; 38 novillos c. gorda, id, 150; 4 bueyes excepcionales, id, 250; 7 novillos c. gorda, id, 142; 2 novillos c. gorda, C. Casares, 140; 15 id m. gordos, id, 189; 8 id gordos, A. Alsina, 173; 14 id especiales, id, 196; 36 id gordos, Pellegrini, 173; 36 id id, id, 172; 10 id m. gordos, 9 de Julio, 180.

LOURTEA Y Cía. LUCIANO—

40 novillos m. gordos, Arana, 185 $.

LYNCH Y Cía. LEANDRO—

62 novillos m. especiales, Pehuajó, 155 $.

MAUTEL Y Cía.—

19 novillos m. gordos, Pehuajó, 190 $.

MENDEZ HNOS. Y Cía.—

10 novillos gordos, P. Central, 170 $; 9 novillos especiales id, 140; 4 toritos id

Compagnie de Navigation Sud-Atlantique

PROXIMAS SALIDAS:

PARA BURDEOS, Vía MONTEVIDEO, SANTOS, RIO DE JANEIRO Y BAHIA, LISBOA

"GARONNA" — EL 30 DE MARZO a las 4 p. m.

"ASIE" — El 29 de marzo

"LIGE" — ALREDEDOR 15 DE ABRIL

Para toda clase de informes y pasajes:

L. GRANDVAL & Cía., 433, Reconquista - B. A.

Chargeurs Réunis

Compañía Francesa de Navegación

AURIGNY

Saldrá aproximadamente el 3 de mayo

PARA BURDEOS. — Vía Brasil y Lisboa. Tomando pasajeros para todas clases y carga general.

Para informes: P. Talhouarne, Agente General, Cangallo

MERCADO DE LANARES
(Tablada)

La entrada del día fué de 15.995 quintales, habiéndose vendido durante la mañana 15.414 cabezas adquiridas en la siguiente forma. Compañía Sansinena 3712, Pulfi 1002, Armour 526, La Blanca 385, Las Palmas 1863, Ilson 2431 y 5495 para los mataríes locales.

Los precios corrientes del día fueron los siguientes:

Capones para matadero, de 19.50 a 27 $; para frigorífico, 13.30 a 19; ovejas matadero, de 13 a 21; borregos frigorífico, de 10.70 a 16.50 id matadero, 8 a 10.

VENTAS DE HOY

BARGO L. Y ECHEGARAY—
268 borregos frigorífico, Chopalefú, 15.50 pesos; 99 ovejas mat., 16 de Julio, 16; 26 capones frig., id, 13, 26 borregos mat., id, 10, 38 id id, id, 8.80; 69 id id Pellegrini, 12; 60 capones frig., id, 20.30; 52 id id, id, 17; 139 ovejas mat., Pringles, 17.50; 90 id id, id, 21; 119 borregos frig., id, 8.80.

CASARES HNOS. Y Cía.—
28 carneros mat., capital, 15.50 $.

CALVO NICOLAS A.—
219 borregos frig., Pringles, 12.

CARRIQUIRY CASAUX—
20 ovejas pel. mat., Henderson, 20 $; 50 capones frig., id, 19.

D'HERS FCO. Y Cía.—
188 capones frig., Rauch, 16.50 $.

DE LOS SANTOS J. C. Y Cía.—
160 capones frig., Chillar, 18.50 $.

SALABERRY Y BERCETCHE—
26 capones mat., Chapalefú, 27 $; 62 id frig., id, 19; 54 id id, id, 19; 38 ovejas matadero, id 29; 43 id id, B. Grande, 16.50; 78 borregos frig., id, 13.50; 89 id id, id, 11; 122 ovejas mat. San Eduardo, 15; 57 id id id, id, 13.50; 100 id id, Pringles, 20; 150 id id id, id, 17.50; 70 id id Miranda, 16.50; 12 capones frig., id, 15.50; 97 borregos, id, id, 9.70; 21 id id, id, 13; 50 ovejas mat., Matanzas, 19.50; 178 borregos frig., Las Flores, 9.80; 70 id id, id, 14; 80 id pel. id, 12.80; 130 capones mat., id, 18.50.

ERREA VALENTIN E HIJOS—
232 borregos frig., Atreucó, 12.20 $.

GONI IG. E HIJO—
349 borregos frig., Anguil, 13.50 $.

LANUS F. Y A. E.—
237 borregos frig., Riglos, 13 $; 222 id mat., id, 14.50; 245 id id, Anchorena, 11; 238 id frig., id, 13; 180 id mat., Riglos, jas mat., id, 20; 187 borregos, id id, 12.50; 61 id id, id, 8.

ENTRADAS Y SALIDAS DE BUQUES DE ULTRAMAR, HABIDAS EN EL PUERTO DE LA CAPITAL DESDE LAS 8 a. m. DE AYER HASTA LAS 8 a. m. DE HOY

Inglés Highland Pride, de [illegible] dres, con pasajeros y carga, [illegible] que 4.

Italiano Valdarno, de la [illegible] el dique 3, a cargar.

Español Cabo Creus, de [illegible] en el dique 1, a descargar.

Inglés Frankburn, de la [illegible] el dique 1, a cargar.

Sueco Woesman, de la rada, dique 2, a cargar.

Inglés Plutarch, de Rosario, dock Sur, a cargar.

Español Banana, de la rada, dique 2 a cargar.

Belga Anvers, de Cardiff, con bón, en la dársena Sur.

Sueco Australic, de la rada, dique 3, a descargar.

Danés Kronborg, de la rada, dique 3, a cargar.

Griego N. Koundouriotis, rada, en el dique 3, a carga.

Inglés Colemalde, para Liv con carga.

Japonés Nagato Marú, para beres, con carga.

Id Rynfuku Marú, para York, con carga.

Inglés Gundomar, para con frutos.

Francés Asie, para Bund pasajeros, con pasajeros y car

Sueco Oscar Lidling, para tad, con carga.

Ingleses Plymouth y Sheri ra Rosario, a cargar.

Italiano Warrha, para G órdenes, con frutos.

Id Alessandro A., para Ba con carga.

Argentinos Magallones y C ty, para Antonino, con carga.

Danés Rhodesia, para C gue, con carga.

LLEGADAS DE BUQUES DE ULTRAMAR, HABIDAS EN EL PUERTO DE AYER A LA RADA INTERIOR DE ESTE PUERTO.

Vapor holandés Mirach, de [illegible] neladas, capitán Jono, de [illegible] febreo 24, en lastre, a Dodero, [illegible]

Inglés Treloske, de 4.[illegible] das, capitán Pelham, de [illegible] marzo 2, en lastre, a Pond [illegible]

brasileño Guanabara, [illegible] neladas, capitán Carva [illegible] alas, marzo 11, con [illegible]

VAPORES CON CORRESPONDENCIA A SALIR

Día 7: Reina Victoria Eu[illegible] llevará correspondencia para G[illegible] rias, España, Francia, Portugal, [illegible] za, Italia, Turquía, Austria, Hu[illegible] Alemania, Rusia, Serbia y país[illegible] candinavos, a las 8 a. m., con [illegible] hasta las 9.45 a. m., en el puerto.

MUNDO COMERCIAL

EXTERIOR

MAIZ

CHICAGO, marzo 31.—Para cotizaciones en mayo: apertura, 156 3|8; intermedia, 156; clausura anterior, 156.

Para entregas a efectuarse en julio fueron anotadas estas cotizaciones: apertura, 149 7|8; intermedia, 150 1|8; clausura anterior, 150 1|4.

LINO

DULUTH, marzo 31. — Ayer fué negociado el lino a entregar en enero a estos precios: en la apertura, 485; intermedia, 487; clausura anterior, 486.

Para entregar en julio: apertura, 475; intermedia, 475; clausura, 474.

MERCADOS NORTEAMERICANOS

Las diferencias de las cotizaciones en los centros de negocios de cereales de esta plaza son las que se expresan a continuación:

Operaciones de apertura

Chicago:	
Maíz diciembre	3|8
Maíz mayo	8|8
Duluth:	
Lino noviembre	s|o.
Lino diciembre	s|o.

Operaciones de intermedia

Chicago:		
Maíz diciembre	$ —	1 1|8
Maíz mayo	—	1 3|4
Duluth:		
Lino noviembre	—	5
Lino diciembre	—	6

MERCADO COMERCIAL DE LONDRES

LONDRES, marzo 31. — Las cotizaciones obtenidas hoy por los diversos valores realizados en la Bolsa de Comercio de ésta, son las siguientes:

Tipo de descuento del Banco Inglaterra, a	6 o|o
Cons. británicas, 1 1|2 o|o	49 1|4
Empréstito nacional 1897, 4 o|o, ley 3378, a	53.—
Emp. Arg. de Obras Públicas, 1880, 5 o|o	86.—
Emp. Arg. de Conversión de 1889, de 4 1|2 o|o	74.—
Emp. Arg. Interno de 1909, 5 o|o	87.—
Provincia de Buenos Aires, 3 1|2 oro, 1906, a	53.—

BOLSA DE PARIS

PARIS, marzo 31.—

Renta francesa de 3 o|o	59.20
Id id de 4 o|o (1917) a	71.10
Id id de 4 o|o (1918) a	71.75
Id id de 5 o|o a	88.30

TITULOS ARGENTINOS EN LONDRES

LONDRES, marzo 31.—

Fueron realizados hoy en la Bolsa de ésta los siguientes títulos:

Banco de la Provincia de Buenos Aires 3 1|2 o|o a 52 1|2.

Banco Anglo Sud Americano, a 12.

Ferrocarril Oeste de Buenos Aires, a 85 1|2.

Ferrocarril del Sud, a 85 1|2.

Ferrocarril Central Argentino, a 75 1|2.

Ferrocarril Buenos Aires al Pacífico, a 74 1|2.

Ferrocarril Central Córdoba (preferidas), a 37.

Ferrocarril de Entre Ríos, (ord). 1 3|16.

Cía. Primitiva de Gas (ord.), a 1 3|4.

Id id id (pref.) a 3|8.

Cía. Sansinena (obs. hip.) a 97.

Cía. de Tierras La Forestal (ord.), a 4 8|9.

Cía. Carnes congeladas British y Argentine (ord.), 7 8|9.

Harrods Bs. Aires 6 1|2 o|o (pref.) a 1 8|6.

INTERIOR

BOLSA DE COMERCIO

Rueda de títulos

Cédula hipotecaria argentina de 6 o|o, antigua emisión, al contado: 20.100 a 89.60, 23.000 a 90, 60.000 a 90.30.

Id para abril 5: 5500 a 89.60, 40.000 a 90, 40.500 a 90.30.

Id para abril 30: 10.000 a 89.70.

Id de 6 oo, 2a. serie, al contado: 2500 a 93.20.

Id de 6 o|o 3a. serie, al contado: 20.000 a 94.

Id de 6 o|o, 4a. serie, al contado: 2500 a 93.

Id de 6 o|o, 6a. serie, para abril 5: 31.000 a 90.

Id de 6 o|o, 7a. serie, al contado: 4000 a 88.40, 40.000 a 88.50.

Id para abril 5: 25.200 a 88.40.

Cédulas nacionales serie K, para abril 5: 20.000 a 76.20.

Id serie L, al contado: 5000 a 88.30.

Id para abril 5: 500 a 88.80.

Crédito argentino de 1905, para mayo 31: 9000 a 70.50.

Id de 1907, al contado: 10.300 a 66.

Id para abril 5: 1000 a 66.

Id de 1909, para mayo 31: 10.000 a 65.

Empréstito de 1911, de 4 1|2 o|o, para abril 15: 20.000 a 58.

Id para mayo 15: 10.000 a 58.20.

Id para mayo 31: 55.000 a 58.20, 3000 a 58.50.

Province of Buenos Aires, de 3 1|2 por ciento, para mayo 31: 10.000 a 41.40, 25.200 a 41.30.

Deuda de Mendoza, para mayo 31: 5000 a 48.50.

Bonos municipales de pavimentación, semestrales, al contado: 18.000 a 68.80.

Puerto San Nicolás, al contado: 100 a 24.20, 100 a 24.30.

The Standard (fáb. de dulces), para abril 5: 10 a 110.

MERCADO DE CEREALES A TERMINO DE ROSARIO

Primera rueda

Trigo: para mayo, 200 toneladas a 17.35.

Maíz: para junio, 200 toneladas a 8.35.

Lino: para junio, 100 toneladas a 27.10.

CAMARA GREMIAL DE CEREALES DE ROSARIO

Trigo: número 1, a 17.70; número 2, a 17.30.

Lino: a 27.

Maíz: amarillo, a 8.

BOLSA DE CEREALES

Operaciones efectuadas hoy:

Trigo Barletta — 1500 Sola, 18.80 M. Figueras y Cía., 614 Brian, 18.30 C. Sartori.

Trigo varias clases. — 210 Sola, 18.30, B. y Heits; 360 Haedo, 18.20, A. Bellini y Cía.; 8.080, dársena, 18.20, J. S. Gnecco; 937 dock La Plata, 18.10, id; 400 Once, 18.10 J. Díaz y Cía.; 628, id, 18.10, L. Augier; 970, Retiro, 18, Benvenuto y Hnos.; 975 D. D., 18, A. Küker; 1.410, id, 17.85 id; 420, Once, 18, M. Hnos. y Gilardi; 278 Briand, 17.85, B. Chanal y Cía.; 235 17.90, Agarragaray y Cía.; 1.138, Once, 17.85, F. Arzeno y Hnos.; 260, Haedo, 17.50, A. Bellini y Cía.; 400 Bs.Aires, 17.30 T. Ojea; 206 id 17.50, Panizza; 470 Once 17, A. Bellini y Cía.; 220 Sola 17, B. A. Lanusse; 400 Once 17, T. Ojea, 1.500 17, J. S. Gnecco; 190 Palermo, 17.50, J. Echeverry; 300 Once 17, A. Bellini y Cía.; 711 Sola, 16.70, S. y Bercetche; 190 id, 16.70, id; 310 Retiro, 16.70, Zoppi y Cía.; 300 Once, 16.50, T. Ojea; 737 Brian 16.60, B. Chanal y Cía.; 300 Haedo, 16.60, Malviccino; 200, D. D. 16.70, A. Küker; 320 Sola 13.30, P. y A. Lanusse.

Maíz amarillo. — 611 Once 9.40, F. L. Cucullo; 920, Sola, 9.25, S. y Copello; 480 Once, 9, T. Ojea, 165 Sola 9, Benvenuto Hnos., 130 id 9, id; 125 Haedo, 8.60, A. Bellini y Cía., 421 id 8.60, id; 256 Once, 8.66, A. Küker, 774 Retiro, 8.55, F. Lutjah; 189 id, 8.55 id; 100 Once 8, T. Ojea.

Avena. — 700 Bs. Aires, 9.80, J. Echeverry y Cía.; 70 Sola 9, J. Díaz y Cía.; 431 Once, 8.50, F. Lütjoh; 528 Once, 8.50, C. Sartori; 1.179

CAMBIOS BANCARIOS DEL DIA — A LA VISTA

BANCOS	Inglaterra	Francia	Suiza	Bélgica	Italia	N. América	Brasil
Nación Argentina	61.—	14.35	—	13.55	19.90	101.50	—
Provincia de Buenos Aires	61.—	14.60	5.60	13.70	20.10	101.60	18.250
Londres y Río de la Plata	60 5/8	13.80	5.48	13.15	19.15	101.70	18.300
Británico de la América del Sur	61.—	14.55	—	13.65	20.10	101.30	—
Español del Río de la Plata	61.—	14.40	5.60	13.50	20.—	101.30	18.300
Italia y Río de la Plata	59 1/2	14.10	5.55	13.60	19.55	101.50	—
Londres y Brasil	61 1/4	14.50	5.70	13.70	20.—	101.30	—
Galicia y Buenos Aires	59 5/8	13.80	—	13.40	18.80	101.80	—
Comercial Italiano	61.—	14.50	5.70	13.80	20.05	101.20	18.100
Francés y Río de la Plata	—	—	—	—	—	—	—
Popular Argentino	—	—	—	—	—	—	—
Nuevo Italiano	60 1/2	14.20	5.60	13.50	20.—	101.60	18.300
Francés e Italiano para la A. del Sur	60 1/4	14.50	5.61	13.50	20.10	101.40	18.350
National City Bank	—	—	—	—	—	—	—
Anglo Sudamericano	61.—	14.65	5.66	13.61	20.10	101.—	18.300
The First National Bank Boston	61.—	14.50	5.62	13.55	20.05	101.30	—
España y América	60 1/2	14.50	5.60	13.50	19.80	101.40	18.500
Argentino Uruguayo	—	—	—	—	—	—	—
Comercial del Azul	61.—	14.50	5.60	13.85	19.20	101.10	—
Alemán Transatlántico	—	—	5.60	—	—	101.60	—
Germánico de la América del Sur	—	—	5.70	—	—	101.70	—
Holandés de la América del Sur	61 1/4	14.60	5.63	13.70	10.10	101.20	18.100
The Yokohama Specie Bank Limited	61 1/8	14.

[illegible] DEPORTIVA

[illegible]

A la Federación [illegible]

[illegible]

[illegible]

ENCUENTROS PARA MAÑANA

[illegible]

Boca Juniors v. Sportivo del Norte—

En la cancha que posee el primero en las calles Ministro Brin y [illegible] se jugará este match, a las 3.30 de la tarde.

Los cuadros formarán así:

Boca Juniors: A. Tesoriere; A. R. Cortella y J. Ortega; J. B. Mainardi, M. Busso y A. Elli; P. Calomino, E. Bertolini, A. Martín, A. Garasini y P. Miranda.

Sportivo del Norte: B. Gallimberti; R. Rossi y F. Guerzoni; J. Y. Cattaneo; J. Solari y E. Arlette; A. Argioni; A. Bottaro, B. Braga Pérez, F. Roldán y L. Gianella.

Del Plata v. Bánfield—

A las 3 de la tarde dará principio este match en la cancha del primero.

REFEREES PARA MAÑANA

Primera división. — Nueva Chicago v. Porteño, Mac. Carthy; Eureka v. Huracán, Tenconi; Lanús v. Sportivo de Almagro, F. Díez; Del Plata v. Bánfield, L. Muzzio; Estudiantes de La Plata v. Palermo, J. Cuneo; Boca Juniors v. Sportivo del Norte, Reposi.

División intermedia. — Nueva Chicago v. Porteño, E. Eguy; Eureka v. Huracán, A. Nobile; Lanús v. Sportivo de Almagro, J. Rodríguez; Del Plata v. Bánfield, Caravatti; Estudiantes de La Plata v. Palermo, Polliet; Boca Juniors v. Sportivo del Norte, S. Guerrini.

ASOCIACIÓN AMATEURS DE FOOTBALL

ENCUENTROS OFICIALES PARA MAÑANA

PRIMERA DIVISION

Gimnasia y Esgrima de La Plata v. Platense—

Este encuentro se jugará en La Plata, a las 3 p. m.

Los cuadros formarán de la siguiente manera:

G. y Esgrima: C. Fernández; R. Nazón y R. Felices; H. Sancet, D. Sayas e I. Balla; M. Caseli, J. Iturraría, J. Caldera, Gutiérrez, Plumer y A. Caldera.

Platense: A. Cositorio; J. A. Mazzini y A. Varela; D. Santangelo, J. Zacheo (hijo) y A. Felisari; M. Balcarceda, J. Lolatto, M. S. Fraga, M. Pardal y J. Rivet.

Atlanta v. Sportivo Buenos Aires—

En el field del club River Plate, sito en Aristóbulo del Valle y Gaboto, a las 3 p. m.

Atlanta: J. Medici; R. Valentini y E. Somaruga; S. Medici, S. Pardo y J. Celico; A. Brenna, J. Barreiro, A. Martín, J. Delbo y M. Cesari.

F. C. Oeste v. Racing—

En la cancha que posee el primero [illegible]

[illegible]

Independiente v. Quilmes—

Se jugará en Avellaneda, a las 3 de la tarde.

Independiente: P. Insúa; A. Ferro y P. Hucar; J. Cánepa, P. M. Pelufo y M. Fernández, P. Garré, E. Rafaeli, C. Comaschi, G. A. Ronzoni y R. Oral.

Tigre v. San Isidro—

En el Tigre, cancha del primero, se disputará este match, a las 3 de la tarde.

San Isidro formará así:

A. Zúñiga; A. Bruno y A. Reparaz; J. G. Cilley, C. Yanon y F. Foresto; J. Obarrio, J. Fernández, P. Kissi; J. Annunziata e Irrazábal.

Tren de Retiro, 1.20 p. m.

Defensores de Belgrano I v. Barracas Central—

En Núñez, calle Blandengues y Vilela, a las 3 p. m.

Defensores de Belgrano: Lafauci; Paricelli y Nehoudy; Montenegro, Pasquale y Simonetti; Caviglia, Márquez, Caldas, Monti y Rodríguez.

River Plate I v. San Lorenzo—

Se jugará en avenida La Plata 468, a las 3 p. m.

River Plate: Croth; Simmons y Ginisio; Talamosse, García y Echenique; Arroyuelo, Lalolo, Santambroggio, Romano y Chavín.

REFEREES PARA MAÑANA

V. Sarsfield v. Estudiantes: primera división, A. Suña; intermedia, M. Hondarrague. F. C. Oeste v. Racing, E. Colombi y J. Guglermetti; Sportivo Buenos Aires v. Atlanta: R. Peña y J. Candelero; Independiente v. Quilmes: L. F. Caldarini; San Lorenzo v. R. Plate: P. Peyras Castro y J. Viviani; D. Belgrano v. Barracas Central: D. Stoibizer y H. San Martín; G. y Esgrima v. Platense: M. Villar y H. Chavarría; Tigre v. San Isidro: Morello Mussi y J. Grimaldi.

LAWN-TENNIS

CLUB DE GIMNASIA Y ESGRIMA

En las canchas de lawn tennis de esta institución se realizarán los días 1, 2, y 3 un concurso interno de lawn tennis.

Para facilitar el desarrollo normal del torneo, la comisión ha resuelto que el jueves se juegue el singles de señoritas y el singles de caballeros sección B; el viernes el doble de caballeros y el sábado doble de señoritas y el singles de caballeros, sección A.

La comisión ha formado una lista de acuerdo con la cual deberán jugarse los partidos.

Los caballeros deberán estar en las canchas listos para jugar a las 8 a. m. y las señoritas a las 9 a. m.

Todo jugador que no se presente a jugar cuando le corresponda se le considerará perdedor, si la comisión no resolviese incluir nuevamente el partido en la lista.

El jugador que deje de jugar tres partidos, será eliminado del torneo, anulándose los partidos en que haya intervenido, si no hubiera actuado en más de las dos terceras partes de los partidos que debe jugar. En caso contrario la comisión teniendo presente las ventajas deberá determinar los resultados probables de los partidos no jugados.

En las pizarras del local central y del campo de deportes se han fijado la lista de los jugadores que se han inscripto en las diversas pruebas.

MOTOCICLISMO

MOTO CLUB ARGENTINO

El próximo domingo 4 de abril realizará esta institución, por octava vez, su clásica prueba "Criterium Argentino de Motociclistas", a disputarse en dos categorías entre las ciudades de Rosario y Buenos Aires.

Para intervenir en la misma se han anotado los competidores siguientes: motociclistas, Miguel O. Harten, Juan Balbi, Raúl Riganti, Ernesto Blanco y Anastasio de Miguel. Motosidecars: Pedro Vaccaro, San Abot, José Majorana, Héctor Imbert, José Gerio, Alberto Lodieh, Antonio Garli, Daniel Delstang, Rafael Vitali, Pedro Peretó, Guido Taddia y R. de Smeth.

Los competidores inscriptos deberán concurrir mañana jueves de 8 a 10 de la noche a la secretaría de la institución a los efectos de recibir instrucciones sobre el transporte de sus respectivas máquinas.

PEDESTRISMO

CLUB DEPORTIVO NACIONAL

El 18 de abril próximo se realizará la prueba sobre 1609.31 ms. (milla) organizada por el Club Deportivo Nacional, prueba ésta que ha despertado gran entusiasmo entre los numerosos aficionados a este deporte.

La milla es únicamente para corredores que no hayan obtenido ningún primer premio en carreras de 1000 a 1609.31 metros. Las cuotas de inscripción han sido fijadas en: 1.50 $ para corredores libres; 1 $ para corredores de clubs afiliados a la F. A. A. Los premios a disputarse son valiosos y su nómina se dará a conocer en breve igualmente que el lugar de realización y otros pormenores de la organización de la misma.

Este club ha obtenido de la F. A. A. los permisos correspondientes para la realización de las siguientes pruebas:

2 de mayo: 100 metros libre para todo competidor.

9 de mayo: 200 metros libre para todos competidores.

El precio de inscripción es el mismo que se ha fijado para la prueba anterior.

Contribuyendo a los festejos patrios, el 9 de julio próximo se realizará la carrera anual sobre 6000 metros, en la que al igual que en las anteriores, se disputarán valiosos premios que se harán conocer oportunamente.

Las inscripciones deben hacerse en los formularios especiales que se encuentran a disposición de los aficionados en la secretaría Rivadavia 2020, todas las noches de 9 a 10.30.

AJEDREZ

CAMPEONATO DEL MUNDO

Llegan noticias acerca de la posible realización del match por el campeonato del mundo, que desde hace tanto tiempo, viene tramitándose sin resultado entre el actual campeón doctor Emanuel Lasker y el aspirante al título, el campeón cubano don José Raúl Capablanca.

Como es sabido nuestro prestigioso Club Argentino de Ajedrez apro[illegible] [illegible]

[illegible] contestan [illegible] enviando las bases me[illegible] las cuales fueron discutidas y aprobadas por ambos en el último mes de enero, en La Haya con intervención de La Nederlandsche Schaakbond.

Las bases son las siguientes:

Habiendo el señor Capablanca desafiado formalmente al doctor Lasker par realizar un match por el campeonato del mundo, el doctor Lasker ha presentado a la Nederlandsche Schaakbond para su consideración y a igual del mundo ajedrecista las condiciones que a continuación se detallan, las que han sido aceptadas por el señor Capablanca.

El match será a ocho partidas ganadas, no contándose las tablas, pero si después de jugadas treinta partidas ningún jugador ha obtenido ocho victorias, el match y el título de campeón le corresponderán al jugador que tenga mayor score. En el caso de ser igual éste, el campeón retendrá su título.

Se jugará seis días por semana, en sesiones de cuatro horas, no haciéndose por día dos sesiones ni dos partidas.

Se harán como mínimum quince (15) jugadas por hora.

El juez será nombrado con el consentimiento de ambos jugadores. En el caso de que no convinieran entre sí, el club o federación bajo cuyos auspicios el match se efectuara, nombrará el juez. La decisión de éste es inapelable.

Cada jugador tienen derecho a tomar tres días para su descanso, para lo que en cada caso notificará por escrito a su oponente, o al juez, antes de que comience el juego.

En consideración al interés que este match despertará, a la reputación de que gozan ambos jugadores, y al largo tiempo que durará su preparación y realización, no se admitirá oferta inferior a ocho mil dólares.

Además del premio establecido, cada jugador recibirá el importe de su pasaje de ida y vuelta y los gastos de residencia durante el tiempo que el match se realice.

Del total del premio, el poseedor del título recibirá el sesenta por ciento, y el desafiante el cuarenta por ciento, independiente del resultado del match.

En el caso de haber varias ofertas que por el total o parte del match, sean hechas, el doctor Lasker considerará cada una según su verdadero mérito.

El doctor Lasker dará noticia al señor Capablanca con tres meses de anticipación a contar desde la llegada del mensaje al domicilio del señor Capablanca en la Habana, del sitio en que se realizará el match y de los arreglos finales del mismo.

Ambos jugadores convienen en publicar, unidos, un libro de limitada edición y cada uno de ellos comentará los juegos del match con el fin expresado.

Los jugadores se reservan el derecho de la publicación de los juegos, ya sea por separado o en libro.

Hasta el definitivo nombramiento del juez, ambos jugadores convienen en nombrar al señor Walter Penn Shipley de Filadelfia, como juez provisorio.

Por razones de salud el señor Capablanca establece que el match no debe comenzar antes del 1o. de enero de 1921.

En vista de lo establecido en la cláusula 14 el doctor Lasker se reserva el derecho de jugar otro match [illegible] la se[illegible].

Firmado en La Haya [illegible] Capablanca, Emanuel Lasker [illegible] ferl, presidente [illegible].

Estas bases están a [illegible] comisión directiva del [illegible] de las anteriormente [illegible] los siguientes puntos:

El Club Argentino [illegible] de 1.000 libras esterlinas [illegible] de maestros establecen [illegible] 5.000 dólares como [illegible] los gastos de viaje y [illegible] lo cual hace ascender [illegible] $ 30.000 el gasto para [illegible] del match.

Por otra parte el Club Argentino se reserva la propiedad de las partidas jugadas y los maestros exigen esa propiedad en común con el club de editar un libro [illegible].

De los informes que [illegible] recoger de labios [illegible] miembros del Club Argentino, podemos adelantar que se estiman tanto excesivas las pretensiones de ambos maestros [illegible] la suma a invertirse, sino [illegible] casi ninguna probabilidad de resarcir en parte los gastos [illegible] tiene, pues se considera [illegible] zón que siendo el [illegible] en el que intervienen [illegible] inteligencia y ajeno [illegible] los atractivos de un [illegible] interés del match quedaría reducido al pequeño grupo de aficionados, y el consiguiente fracaso [illegible] financiera.

Sin embargo, es probable que se insista ante los maestros para que rebajen sus pretensiones, quedando por lo tanto subsistente la probabilidad de la realización del gran match.

VARIAS

CLUB ATLETICO MUNICIPALIDAD DE LA CAPITAL

En la reunión celebrada el día de ayer en el local de la dirección de plazas de ejercicios físicos, por los empleados municipales, se resolvió reorganizar este club.

Para los trabajos de organización del nuevo club se nombró en la asamblea una comisión formada por nueve empleados de los allí presentes.

Esta comisión [illegible] el resto del personal sobre los propósitos y fines de la institución aprobados en dicha asamblea.

También se resolvió constituir en comisión de propaganda a todos los empleados allí presentes y que la comisión provisional convoque a una asamblea general de empleados en el plazo de dos meses, presentándose en dicha reunión las bases sobre la que se desarrollará la institución y también su carta orgánica y reglamentación respectiva.

Información general

CENTRO DE KINESITERAPIA

El consejo directivo del "Centro Kinesiterapia" en su última reunión ha resuelto llamar a la asamblea general ordinaria como establecen los estatutos, en su local calle Ascuénaga 828 el día 5 de abril a las 9 p. m. para tratar lo siguiente:

1o. Orden del día; 2o. Lectura del acta anterior; 3o. Estado actual del centro; 4o. Reintegración del consejo directivo; 5o. Proyecto sobre un consultorio de masajes presentado por la comisión de estudios nombrada para este objeto; 6o. Asuntos entrados.

Correos y Telégrafos

[illegible]

La cámara sindical de comercio ha dirigido al ministerio del interior reclamando sobre la demora con que se distribuye y entrega la correspondencia que llega a esta capital, procedente del extranjero.

Habiéndole dado la intervención del caso el departamento del interior a la dirección general de Correos y Telégrafos, ésta se ha expedido más o menos en los siguientes términos:

La correspondencia de ultramar se clasifica y distribuye con toda preferencia, inmediatamente que es entregada al correo argentino, que tiene una noción exacta de la importancia que la misma reviste, particularmente para el comercio y, por consiguiente, para toda la economía nacional.

Si la deficiencia que acusa la cámara sindical de comercio se refiere a la detención que sufren los buques que transportan esa correspondencia en la rada para cumplir las prescripciones sanitarias, nada puede ésta repartición a ese respecto.

Cuando la demora ha sido de más de uno o dos días, se ha tratado de retirar la correspondencia de a bordo, antes de que el vapor fuera puesto en libre plática, agotando los procedimientos a ese fin, sin conseguir empero, el propósito sino en muy limitados casos. En unos, porque ni la prefectura marítima, ni el ministerio de marina ni el Departamento Nacional de Higiene, contaba, en el momento oportuno, con medios apropiados para el trasbordo de los sacos de correspondencia y su transporte al puerto de la capital; y, en otros, en que la detención era mayor por venir atacado el pasaje del vapor, de enfermedades infecciosas, por que aún las tripulaciones de los remolcadores particulares que se intentó contratar, se rehusaban, por temor al contagio, a hacerse cargo de ese servicio mientras el mismo vapor no fuese declarado libre de epidemia.

Por otra parte, es de elemental conocimiento que la correspondencia es uno de los vehículos más eficaces para la introducción al país, de enfermedades exóticas endémicas, y debe ser previamente desinfectada en la mejor forma, no solo en defensa del personal de correos, sino en el de toda la población.

Es de remarcar que es inusitada la cantidad de correspondencia internacional que entra al país desde los primeros días del corriente año. Basta para comprobarlo, los siguientes datos: hasta el día 20 de febrero próximo pasado, han entrado al correo argentino, 7343 sacos de correspondencia para Buenos Aires, más 3828 de tránsito; es decir, 11.271 sacos, poco más del doble de lo que se recibió en igual período del año próximo pasado.

Es de conocimiento público el esfuerzo que demanda la clasificación, depuración y distribución de una cantidad tal de correspondencia, tropezándose, como se tropieza, con la falta de local aparente, deficiencia que no ha podido subsanarse hasta la fecha, no obstante el empeño puesto en tal sentido, por la repartición, como por el poder ejecutivo.

Aprovechando esta oportunidad la dirección general de Correos y Telégrafos, ha reiterado las manifestaciones hechas sobre este último punto, ya que debe esperarse, fundadamente, que el movimiento de correspondencia de ultramar sea cada vez más intenso y llegue a congestionar el servicio postal argentino, sino se cuenta con los elementos de local y de transporte necesarios.

Concluye expresando la dirección general de correos, al departamento [illegible] que las autoridades sanitarias siguieron el desembarco de la correspondencia en la rada y su conducción hasta la dársena norte, donde la correspondencia sufre la desinfección necesaria en los hornos-estufas que posee el Departamento Nacional de Higiene.

Pero, como se ha dicho ya anteriormente, la dificultad estriba en la imposibilidad de obtener medios de transporte para conducir los despachos desde la rada hasta la dársena norte, habiéndose obviado en algunas oportunidades con elementos del ministerio de obras públicas.

El misterio del chalet

—"No puedo ir más allá dijo ella; ésa es la casa, id, que el señor Trebaux os necesita con gran urgencia".

Se dirigió el reverendo a la mansión, al rededor de la cual pudo ver a una gran cantidad de negros ocupados en diferentes oficios.

Llamó a la puerta y fué atendido por un doméstico negro también, rígidamente uniformado con libres blanca, que lo invitó a pasar a la sala, mientras anunciaba su visita. Durante la ausencia del ujier tuvo tiempo el señor Simonds, de observar la sala con detenimiento. Los muebles todos cubiertos de cuero; las alfombras, pieles de animales; las colgaduras, cueros curtidos, todo era de cuero.

Apareció por fin el negro que lo atendiese, para notificarle con rígida inclinación del tronco, que el señor Trebaux, habiendo estado indispuesto desde hacía mucho tiempo no podía recibirlo en esos momentos. Estaba el reverendo a punto de partir, cuando su salida fué interrumpida por una voz cascada y vieja:

—"Bueno, dejadle pasar. Sí, deseo verlo". Y entre los cortinajes apareció la figura de un hombre delgado en extremo, encorvado, pálido con profundas ojeras azules, que podía a duras penas sostenerse con las lívidas y huesosas manos, de los gruesos cortinajes afelpados. De pronto, se le vió vacilar y hubiese seguramente caído, a no ser por el negro que, con movimiento rápido, le detuvo entre sus brazos; el eclesiástico ayudó también, y entre los dos le condujeron a su recámara: una sala amplia, decorada con muebles y tapicería verde claro pero donde las gruesas cortinas colocadas ante las ventanas, impedían el paso de la luz y sumergían la sala en una tétrica semi-obscuridad.

Una vez que hubieron colocado al enfermo entre los almohadones de la cama, volvió éste a abrir sus lívidos párpados y se escuchó nuevamente su voz que semejaba el rechinar de los goznes de una reja antigua y derrumbada.

—"¡Sal de aquí inmediatamente!" gritó con toda la fuerza que le permitía su estado de debilidad, dirigiéndose al criado negro.

Una vez que éste hubo salido volvió a hablar el enfermo para recomendar al reverendo que se cerciorase si estaban bien cerradas las ventanas y la puerta. Habiéndolo hecho éste así, dió principio el enfermo a la larga narración de su vida:

"Hace 30 años poco más o menos, murieron, primero mi madre y corto tiempo después mi padre, dejándome por toda herencia una pequeña zapatería en uno de los barrios de la ciudad. Ahí transcurrieron largos años de mi vida sin esperanza alguna de progreso y con sólo la triste perspectiva de una vida mediocre en el futuro."

"Un día llegó a mi tienda un hombre viejo, doblado, con [illegible] [illegible] químico, que en corto tiempo pensaba terminar la fórmula para un nuevo proceso de curtiduría de pieles, más económico, más práctico y más rápido; me dijo que si yo le mantenía, compraría los utensilios para los experimentos, y si le proporcionaba una habitación, me daría un porcentaje sobre sus ganancias, con el que seguramente me haría rico en poco tiempo. Logró pintarme el porvenir con colores tan brillantes, que me decidí por fin, a aceptar su proposición. Al efecto, le dí una habitación vecina a la mía en el tapanco de la zapatería y puse a su disposición a Sam, mi criado negro. Largos meses transcurrieron y no había todavía terminado la fórmula. Una gran parte de mis ganancias diarias había sido consumida en la compra de ácidos, pieles y artefactos, cuando, por fin, una mañana bajó a la tienda y me dijo con una profunda sonrisa de alegría que iluminaba toda su faz decrépita:

—"¿Trebaux, quieres hacerme el favor de prestarme un traje y un sombrero?" Le respondí que por la tarde subiría a su cuarto para dárselo, porque durante la mañana tenía que atender a los pocos clientes de mi pequeña zapatería."

"Toda la mañana la pasé reflexionando acerca de la petición del viejo. Seguramente ya habría terminado la fórmula y quería vestirse para ir a negociarla y entonces yo perdería, además de todo el dinero que había empleado, una perfecta oportunidad de hacerme rico".

"Después de mi frugal comida, remonté la estrecha escalera que conducía al tapanco y empujé la puerta de la habitación del químico.

"¡Me da horror describir la escena subsecuente! El viejo estaba acurrucado en un rincón y se negó a responder a mis ansiosas preguntas, y yo temiendo no llegar nunca a tener en mis manos la fórmula codiciada, lo tomé por los hombros y sacudiéndolo nerviosamente se la exigí. Entonces él, sus pocas fuerzas centuplicadas por el terror, se libertó de mis manos y corrió veloz hacia la cama, sacó un papel que tenía oculto bajo la almohada y pretendió arrojarlo al fuego de la chimenea".

"¡Nunca lo hubiese intentado! Al ver su movimiento le salté encima y en la lucha por arrebatarle el papel, apreté su garganta entre mi brazo y antebrazo derechos, con fuerza tal, que, sin pensar lo que hacía, ahogué al pobre viejo que quedó ahí sobre el entarimado, con la boca contraída, y una enorme palidez en todo el rostro; ahí quedó encogido sobre sí mismo, y con él, dejé mi último escrúpulo. Salí de la estancia y al intentar bajar la escalera, tropecé con el cuerpo de Sam, que, profundamente intoxicado por las frecuentes libaciones de alcohol que hiciera durante la tarde, había caído sin poder dar un paso más."

Sentí un peso en mi mano derecha, y al volver mi extraviada mirada, ví que por olvido fatal, llevaba apretado el cuello de celuloide del alquimista. Una idea radiante, aunque horriblemente cruel, cruzó mi mente, y coloqué esa prenda entre los dedos del negro borracho".

"Al día siguiente fué descubierto el asesinato: consignando el negro a la Penitenciaría y cortas horas después, moría a manos de la justicia, tan idiotizado por el alcohol que no sabía él mismo si era culpable o inocente.

"Algunos meses después vendí la zapatería y descubierta la fórmula los rendimientos eran [illegible].

"Acometido por los remordimientos, principalmente por la muerte del negro Sam, compré este chalet en la montaña y me he dedicado a ayudar a los negros, con la esperanza de que salvando a muchos, pueda yo atenuar la muerte de uno de ellos".

. . . .

Horrorizado abandonó el reverendo Simonds el chalet y caminando rápidamente, logró llegar a la Abadía antes de que cerrara la noche.

. . . .

Al día siguiente recibió el sacerdote la noticia de que había fallecido el señor Trebaux y solicitaban sus servicios para la ceremonia del entierro.

. . . .

(Del Saturday Evening Post).

De nuestra segunda edición de ayer

En la presidencia—

A primera hora de la tarde llegó a la casa de gobierno el presidente de la república.

Recibió al doctor Boero, del Consejo de Educación, al intendente municipal, al jefe de policía y al ministro argentino en Londres, señor Alvarez de Toledo.

Después se reunió con sus ministros en acuerdo para tratar el estudio y resolución de asuntos de sus carteras.

Cámara de diputados—

La nueva cámara de diputados ha sido citada para el día 3 de abril con el objeto de celebrar sesiones preparatorias.

Servicio de la deuda interna—

La junta administradora del Crédito Público recibió esta tarde de la tesorería general de la nación la suma de 300.000 $ destinados al pago de cupones de la deuda interna consolidada, presentados al cobro con atraso.

Nombramiento de profesores—

Por decreto de hoy el P. E. ha dado a conocer los siguientes nombramientos: vicedirector de la escuela de comercio Sud, al señor Felipe T. Sorrondegui; profesores de ciencias y letras del colegio nacional "Bernardino Rivadavia", a los doctores Juan Badaracco y Alfredo José Meroni, y ha aceptado la renuncia presentada por el profesor de ciencias y letras de la escuela normal de maestros de Catamarca, doctor Ramón C. Ahumada.

Audiencias presidenciales—

El presidente de la nación doctor Hipólito Yrigoyen recibirá en audiencia el miércoles 31, a las 3.30 p. m. al embajador de España, señor Soler y Guardiola, en vísperas de su partida para su patria, adonde va en uso de licencia.

El señor Soler se embarcará a bordo del "Reina Victoria Eugenia" que zarpará de ésta el 2 de abril próximo.

A las 4 p. m. del mismo día, el primer magistrado recibirá al señor Eduardo Schaerer, ex presidente del Paraguay, quien se [illegible] en la audiencia al señor [illegible] el ministro de su país señor [illegible].

El sábado 3 de abril, a las [illegible] m. recibirá el primer magistrado al ministro de Suecia, señor [illegible] quien se ausentará para su país el lunes, también en uso de licencia.

Delegados chilenos—

A bordo del vapor "Esmeralda" de tránsito para Santiago de Chile, son esperados los señores [illegible] Edwards y Víctor Robles, delegados que fueron a la [illegible] conferencia [illegible] panamericana, celebrada últimamente en Washington.

Cuerpo de obreros y Palacio de Inválidos—

El día 3 de abril próximo a las 8 p. m. la Asociación Protectora del Cuerpo de Obreros y Palacio Inválidos del Ejército efectuará en los salones del Círculo Militar una fiesta conmemorativa del 53 aniversario de la batalla de San Ignacio y en homenaje a la memoria del coronel don Antonio Benavídez.

A esta fiesta, en la cual se llevará un programa interesantísimo, han sido invitados distinguidos miembros de nuestro mundo militar y social, como asimismo un público [illegible] te de familias. La junta ejecutiva ha resuelto designar vicepresidente honorario de la asociación al director de LA EPOCA, Sr. Delfor del Valle.

Ministro argentino en Suecia—

Ha sido nombrado ministro argentino en Suecia, el señor Jacobo Fitz Simon, que estaba designado para ocupar la plenipotencia en el Ecuador.

Nombramiento de personal para el colegio nacional de Mendoza—

Por decreto de hoy el P. E. ha nombrado el siguiente personal para el Colegio Nacional de Mendoza:

Vicerrector y profesor de ciencias y letras, Daniel Velázquez.

Profesores de Ciencias y Letras: señores Manuel Torres Ibáñez, Juan P. Benavídez, Antonio E. Boero, doctor Arturo Cubillas, doctor Eduardo M. Villeta, doctor Leopoldo Frías, José Raúl Ponce, Eusebio Covarrubias y profesor normal Vicente Vino.

Profesores de idiomas extranjeros: Camilo Ciranna, Mario Tomba y Sidney Higg.

Profesor de educación física y estética: Felipe Lerch; jefe de celadores: Enrique Henríquez.

Ayudante de educación física: José Morales y ayudante de gabinetes: Guillermo Fagola.

CENTRO ESPIRITUALISTA
(HERMANOS DE LA LUZ)
Conferencias los jueves y domingos a las 4 de la tarde.
SOLICITEN ENTRADAS
Independencia 2976

REMATES

Adolfo Bullrich y Cía.

7400 vacunos, 15.000 lanares y 1150 yeguarizos, en Egaña (F. C. Sur)—

Haciendas de buena clase y estado, por liquidación total de las haciendas de la sociedad Emilio H. Cantero y Cía., con la sucesión de don José Santamarina.

El martes 6 de abril, a las 12 m., en el establecimiento "Los Angeles", estación Egaña (F. C. S.), línea de Rauch a Tandil, con las haciendas en lotes y a la vista. Oportunamente detalles completos. — Adolfo Bullrich y Cía.

12|584 v. ab. 5

8000 vacunos, 15.000 lanares y 1000 yeguarizos en Egaña, F. C. Sud.—

haciendas de buena clase y estado, siendo la vacuna mestiza Durham, la lanar Lincoln y la yeguariza pesada y liviana por liquidación total de las haciendas de la sociedad Emilio H. Cantero y Cía., con la sucesión de don José Santamarina.

Comprende la hacienda vacuna, vacas con y sin crías y servidas, vaquillonas y novillos; en la lanar capones, ovejas y borregos, y en la yeguariza, padrillos, potros, yeguas y potrancas, existentes en el establecimiento "Los Angeles", distante 3 1|2 leguas de la estación Egaña, ferrocarril del Sud, línea de Rauch a Tandil.

Detalles. Hacienda vacuna:

1500	vacas, incluso 750 crías.
800	vacas, incluso 400 crías.
160	vacas, incluso 60 crías.
200	vacas invernada y lecheras, incluso 100 crías.
600	vaquillonas, 2 1|2 años, incluso 300 crías.
1530	vacas de vientre (incluso 50 lecheras).
900	vaquillonas de 2 y 2 1|2 años.
1570	vaquillonas, de 1 y 1 1|2 años.
600	novillos de 1 y 1 1|2 años.
160	toros en servicio.
5	toros y vacas Normando, puros, no inscriptos.
12	toros Normandos, mestizos.
35	vaquillonas Anglo Normandas mestizas.

Hacienda lanar:

1500	capones de 2 y 4 dientes.
1600	borregas de 2 dientes.
5500	borregos machos y hembras.
5500	ovejas Lincoln dentición, en 4 majadas.
500	ovejas de [illegible]
300	[illegible]
300	[illegible]
300	[illegible]
300	[illegible]
150	potrillos, orejanos.
100	caballos de tiro y silla.

La venta se realizará:

El martes 6 de abril a las 9 de la mañana, en el mismo establecimiento, con las haciendas a la vista y debidamente clasificadas en lotes.

Comisión 4 o|o en haciendas generales y 6 o|o en reproductores y yeguarizos, a cargo de los compradores.

Otros informes en nuestra casa Florida 273, Buenos Aires. — Adolfo Bullrich y Cía. 12|[illegible] v. 5 ab.

Casares Hnos. y Cía.

5.000 vacunos en Charlone, F. C. Pacífico—

Mayoría en lotes de una marca, inclusive 1.000 vacas de cría excepcionales Durham, y el resto vacas, vaquillonas y novillos de 1 1|2 a 2 1|2 años, gordo, carne gorda e invernada, haciendas procedentes de importantes establecimientos de la zona, en nuestro remate especial que realizaremos

El viernes 9 de abril, a la 1 p. m. en las instalaciones frente a la estación Charlone (línea de Rufino a Buchardo). Comisión 1 o|o al vendedor y 2 o|o al comprador en haciendas generales y 3 o|o a cada parte en reproductores y yeguarizos.

Por consignaciones e informes, dirigirse a nuestras oficinas, Sarmiento 357, o a los señores Piñeyrúa y Esquivia, en Charlone y Rufino, F. C. Pacífico.

Próximamente detalle de la hacienda. — Casares Hnos. y Cía. [illegible] v. ab. 9

RIVERO y VIALE

Escritorios en Buenos Aires, Venezuela 1230 En Saladillo, F. C. S.

Importante remate - En el nuevo pueblo

Presidente Hipólito Yrigoyen

Sobre la estación DOBLAS del F. C. Pacífico

Pampa Central-Sección III, Fracción A., parte del lote No. 15.

16 manzanas de pueblo en 64 lotes DE BUENAS DIMENSIONES

17 Quintas con superficie entre 3 hectáreas, 92 as., 50 cs., a 5 hects. 00 as. 22 espléndidas chacras entre 30 hectáreas y 54 as. y 222 hects. 08 as. Punto terminal de la línea F. C. P. de Rivera, pasando por Macachín a Doblas, muy próximo a Santa Rosa, Macachín y General Acha.

Terrenos altos, parejos de riquísima tierra negra vegetal poco arenosa, especial para agricultura y alfalfa. Con agua de primera calidad desde 8 metros de profundidad. Venta completamente decidida. Con grandes facilidades de pago. Mitad al contado y mitad a 1, 2 y 3 años de plazo. Sin base, al mejor postor, los lotes del pueblo y las quintas. Las chacras, 80 $ m|n. la hectárea.

El domingo 11 de abril, a las 12 m., sobre los mismos terrenos. Después de un almuerzo campestre, aunque lluevа.

Condiciones de la venta: El remate lo efectuaremos en las manzanas del Pueblo divididas en 4 lotes cada una. Sin base, al mejor postor, quintas: Las 17 quintas sin base, al mejor postor, chacras: Las 22 chacras con base de 80 $ m|n. la hectárea. Forma de pago: Mitad al contado y la otra mitad a uno, dos y tres años de plazo con garantía hipotecaria y 7 o|o de interés anual, pagadero por semestres adelantados. Los compradores que paguen al contado la parte de mitad a plazo, se les hará un descuento del 5 o|o.

Exigiremos de los que resulten compradores, el 2 o|o de nuestra comisión a su cargo y el 10 o|o como seña [illegible] del precio en el acto del remate. La posesión es inmediata y las escrituras serán otorgadas por ante el escribano señor [illegible] rodi, en la Capital Federal, calle Perú [illegible] Títulos perfectos.

El futuro pueblo Presidente Hipólito Yrigoyen, será de gran importancia [illegible] porvenir. [illegible]

[illegible]

Nota importante: [illegible]

[illegible]

LICITACIONES

Ministerio de Obras Públicas de la Nación

[illegible] para el día 31 de [illegible] a las 2 p. m., [illegible] para la provisión del [illegible] metálico con destino al [illegible] a construirse sobre el río [illegible] Villa Mercedes, provincia [illegible]

Datos en la Dirección General de Puentes y Caminos de la Nación, calle Reconquista No. 575. [illegible] Aires, febrero 11 de 1920. 12|380 v. ma. 31

Ministerio de Obras Públicas de la Nación

Llámase a licitación pública para el día 12 de abril próximo, a las tres y cuarto pasado meridiano, para la provisión de cien toneladas de cemento Portland.

Datos en la Dirección General de Puentes y Caminos, Reconquista 575. Buenos Aires, marzo 18 de 1920. 12|531 v. ab. 13

Ministerio de Obras Públicas de la Nación

Llámase a licitación pública para el día 13 de abril próximo, a las [illegible] pasado meridiano, para la ejecución de las obras de reparación del camino de Olascoaga a Máximo Fernández, zona del F. C. del Oeste, provincia de Buenos Aires.

Datos en la Dirección General de Puentes y Caminos, Reconquista 575. Buenos Aires, marzo 13 de 1920. 12|530 v. ab. 13

Ministerio de Obras Públicas de la Nación

Llámase a licitación pública para el día 19 de abril próximo, a las [illegible] pasado meridiano, para la provisión de caños de cemento armado, con y sin enchufe, con destino a las obras del camino de Recalde a General Alvear, zona del F. C. Sud, provincia de Buenos Aires.

Datos en la dirección general de puentes y caminos, Reconquista 575. —Buenos Aires, marzo 21 de 1920. 12|561 v. abril 19

Ministerio de Obras Públicas de la Nación

Llámase a licitación pública para el día 27 de abril próximo, a las [illegible] p. m., para la ejecución de las obras de reparación del camino de Ferrari al de San Vicente a Ranchos, zona del F. C. del Sud, provincia de Buenos Aires.

Datos en la Dirección General de Puentes y Caminos, Reconquista número 575. — Buenos Aires, marzo [illegible] de 1920. 12|609 v. ab. 27

Ministerio de Guerra

DIRECCION GENERAL DE ADMINISTRACION

Llámase a licitación pública para el día 12 de abril del corriente año, a las 3 p. m., para la venta de cincuenta y cinco mil a sesenta álamos en pie de cuarenta, treinta, veinte y quince años de edad existentes en el Campo Los [illegible]ndes, departamento de Tunuyán, provincia de Mendoza.

Los álamos en pie se encuentran a la vista de los interesados en el citado campo.

Las propuestas deben ser dirigidas al señor director general de Administración, calle [illegible] 1407 [illegible] Marzo 11 de 1920. — C. Rosales, coronel, secretario interino. 12|573 v. ab. 12

Ministerio de Guerra

DIRECCION GENERAL DE ADMINISTRACION

Llámase a licitación pública para el día 16 de abril próximo, a las 3 p. m., por el servicio de acarreos necesarios a esta dirección general de Administración, desde el 1.o de mayo del año 1920 hasta el 31 de diciembre del año 1921.

Por datos y pliego de condiciones, concurrir a la IV división de esta dirección general, cualquier día hábil de 9 a. m. a 6 p. m., calle Paseo Colón No. 1407.—Fdo.: Claudio Rosales, coronel, secretario interino. 12|574 v. ab. 16

Consejo Nacional de Educación

Llámase a licitación pública por el término de dos meses, para la adquisición del material necesario con destino a las escuelas dependientes del Consejo, durante el curso escolar del año 1921, de acuerdo con las bases y pliegos de condiciones preparados por la Dirección Administrativa que podrán consultar los interesados, todos los días hábiles de 12 a 6 p. m., a excepción de los sábados, que lo harán de 9 a 12 m.

La apertura de las propuestas, que deberán ser presentadas escritas a máquina, por duplicado, en un todo de acuerdo con lo establecido en las leyes de Sellos y Contabilidad, tendrá lugar el día 5 de abril próximo a las 3 p. m. — El secretario general. 12|304 v. abril 5.

Departamento Nacional de Higiene

Llámase a licitación pública, para la provisión de un millón de kilos de leña, durante el año en curso, y destinada a los servicios de esta repartición. Las propuestas se abrirán en el despacho del señor secretario, el día 15 de abril a las 3 p. m.—Pliego de condiciones: Sección administrativa (Sarmiento 961) de 12 a 6 de la tarde. Sábados: de 9 a 12 m.— El secretario general. 12|516 v. 15 abril

Ministerio de Agricultura

LICITACION PUBLICA PARA LA VENTA DE 7400 REGADERAS

Llámase a licitación pública por el término de 30 días, desde la fecha de esta publicación, para la venta de 7.400 regaderas, más o menos, o las que resultaren, en mal estado, existentes en el depósito de materiales de la Defensa Agrícola en Rosario (Santa Fe).

Las propuestas deberán presentarse en un sello de $ 5, acompañando una boleta de depósito en el Banco de la Nación Argentina, a la orden del director general de agricultura y defensa agrícola, equivalente al 3 por ciento del valor total de la propuesta y ello en pliego cerrado y lacrado, con la firma del proponente. El interesado de la propuesta aceptada deberá reforzar dicho depósito hasta el 5 o|o del valor de la misma, en garantía de la compra, depósito que perderá si no se retirara el material dentro de los 15 días de aprobada la compra.

Las propuestas se abrirán el día [illegible] de mayo próximo, a las 3 p. m., en la dirección general de agricultura y defensa agrícola, calles Paseo Colón y Carlos Calvo, en presencia de los interesados que concurran al acto.

La dirección general de agricultura y defensa agrícola se reserva el derecho de aceptar la propuesta que considere más conveniente o de re-

[illegible] — Buenos Aires, [illegible] de 1920. — Juan F. Baldassa[illegible] 12|618 v. ab. 25

Obras Sanitarias de la Nación

Se llama a licitación para la provisión de dos (2) camiones automóviles, en un todo de acuerdo con el pliego de condiciones que los interesados pueden consultar en la sección técnica, calle Charcas 1840, todos los días hábiles de 1 a 5 p. m.

Las propuestas deberán presentarse en la secretaría del directorio de las Obras Sanitarias de la Nación y serán abiertas el 23 de abril próximo a las 3 p. m., en presencia de los interesados que concurran al acto. Buenos Aires, marzo 22 de 1920. — José I. Goñi, secretario. 12|579 v. ab. 1.

Ministerio de Hacienda de la Nación

Licitación para la confección de uniformes de invierno para el personal de los Resguardos de la Capital, Rosario, La Plata y Bahía Blanca y Policía Aduanera Terrestre.

Llámase a licitación pública por el término de 30 días contados desde la fecha, para la confección de los uniformes de invierno destinados al personal de los Resguardos de la Capital, Rosario, La Plata y Bahía Blanca y Policía Aduanera Terrestre.

Las bases de la licitación y pliego de condiciones podrán consultarse en la Inspección General de Rentas (Ministerio de Hacienda), todos los días hábiles, de 1 a 4 p. m. y los sábados de 9 a 11 a. m.

La apertura de las propuestas tendrá lugar el día 26 de abril próximo, a las 3 p. m., en presencia del escribano general de gobierno.—El Inspector General de Rentas. 12|608 v. ab. 24

Ministerio de Relaciones Exteriores y Culto

Asilo Colonia Regional Mixto de Alienados en Oliva, provincia de Córdoba, F. C. C. A.

Llámase a segunda licitación pública para la presentación de propuestas para la provisión de 800 toneladas de leña de algarrobo, 250 novillos, en pie, para consumo, 700 litros diarios de leche y 110.000 kilos de harina de trigo "00" para pan, durante el segundo cuatrimestre de 1920. La licitación pública se verificará en la Dirección del Asilo el día 29 de abril de 1920, a la 1 p. m., en presencia de los interesados que concurran. Las propuestas se abrirán en el orden establecido. Por pliegos de condiciones y nóminas de artículos licitados ocurrir a la dirección del Asilo en Oliva.—Marzo 29 de 1920. —El director. 12|622 v. ab. 12

Dirección General de Escuelas

DE LA PROVINCIA DE BUENOS AIRES

Licitación del 8 de abril de 1920

Llámase a licitación pública escrita, por el término de quince días, para la construcción de edificios escolares en los partidos de Exaltación de la Cruz (urbano), Merlo (urbano), Tordillo, para la escuela número 2, [illegible] de Coronel Dorrego, ubicado en "El Perdido", ampliación del edificio de la escuela número 18 de Necochea, ubicado en Campo Santamarina, y para la reparación de los siguientes edificios: La Plata, escuela número 13; General Alvear, escuelas números 5 6; Lobos, escuela número 14; General Paz, escuela número 1, y San Nicolás, escuela número 2.

El acto de apertura de las propuestas se verificará el día jueves 8 de abril próximo, a las dos de la tarde, en el despacho del señor Director General de Escuelas, ante el mismo o el secretario de la repartición, siendo el que firma quien resolverá acerca de la aprobación del acto y aceptación o rechazo, de las propuestas que se presenten.

Los planos, pliegos de condiciones y demás documentos podrán consultarse en la oficina de Obras de la Dirección General o en los respectivos Consejos Escolares.—La Plata, marzo 23 de 1920. — Julio D. Urcaniz, secretario. 12|610 v. ab. 9

Municipalidad de Gualeguay

LICITACION

De acuerdo con lo establecido en el artículo 10 la ordenanza de noviembre 3 de 1919, sobre pavimentación, y al pliego de condiciones que los interesados podrán consultar en la secretaría de este D. E. llámase a licitación por el término de sesenta días a contar desde la fecha, para la pavimentación de 108, ciento ocho, cuadras de esta ciudad.

Las propuestas serán abiertas con las formalidades de ordenanza y en presencia de los interesados que concurran al acto, el día 11 de mayo del corriente año a las tres de la tarde, reservándose la municipalidad el derecho de aceptar la que considere más conveniente para sus intereses o el de rechazarlas a todas si ninguna lo fuere.

Firmados: Francisco C. Paredes. —José I. Impini, secretario. Es copia conforme. — Auxiliar de secretaría, Esteban H. Maddalena. 12|548 v. myo. 14

Provincia de Tucumán

Licitación para el arrendamiento de los edificios de propiedad fiscal, Savoy Hotel, Teatro Odeón, Casino, y la explotación de su concesión.

De acuerdo con el decreto del excelentísimo gobierno de la provincia, de fecha de hoy, llámase a licitación pública por el término de treinta días, para el arrendamiento de los edificios de propiedad fiscal, "Savoy Hotel" "Teatro Odeón", "Casino", y la explotación de su concesión, de acuerdo al pliego de condiciones que se encuentra a disposición de los interesados en la contaduría general de la provincia.

Las propuestas deberán ser presentadas en sobres lacrados y sellados, en un sello provincial de cinco pesos la primera hoja, y de uno las subsiguientes, debiendo acompañarse a las mismas, un certificado de depósito hecho en el Banco de la Provincia de Tucumán, a la orden de la comisión administradora de los bienes expropiados a la sociedad anónima Savoy Hotel y anexos de Tucumán, por las sumas de cincuenta, diez y cinco mil pesos moneda nacional, correspondientes a las propuestas del Casino, Hotel y teatro Odeón, respectivamente.

La apertura de las propuestas tendrá lugar el día sábado 24 de abril del corriente año, a horas 4 de la tarde, en el despacho del señor con-[illegible]dor general de la provincia, en presencia del escribano de gobierno y de los interesados que concurran. Las propuestas pueden ser presentadas hasta el día y hora indicado precedentemente. — Tucumán, marzo 2[illegible] de 1920. G. Beckmann, presidente. 12|617 v. ab. 28

Intendencia Municipal de Tres Arroyos

Se hace saber que la Intendencia Municipal de Tres Arroyos, por decreto de la fecha, llama a licitación para la construcción de un puente de mampostería sobre el tercer brazo del arroyo Claromecó, en el paso Submarino Peral, fijando plazo hasta el día 28 de abril a las cuatro p. m. para presentación de propuestas. Las propuestas presentadas serán abiertas el día 29 de abril a las 9 a. m., en el público despacho del señor Intendente Municipal en presencia de los interesados que concurran. Los planos y pliego de condiciones confeccionado al efecto quedan a la vista de los interesados en la secretaría de la Intendencia Municipal los días hábiles de 12 m. a 4 p. m.

Tres Arroyos, marzo 29 de 1920. El Secretario. 12|621 v. ab. 28

Ministerio de Obras Públicas de la Nación

Llámase a licitación pública hasta el 12 de mayo a las 3 p. m., para la adquisición de tres bombas "Duplex" a vapor para presión hidráulica, de acuerdo con el pliego de condiciones que los interesados pueden retirar de la inspección general de máquinas y materiales, casa de gobierno, 3er. piso.

Las propuestas serán abiertas el día y hora indicados en la dirección general de navegación y puertos, en presencia de los interesados que concurran al acto. — Buenos Aires, febrero 20 de 1920. 12|4[illegible]9 v. may. 12

Intendencia Municipal de la Capital

Licitación para la provisión de artículos para la confección de uniformes de invierno.

Llámase a licitación pública, que tendrá lugar el día 5 de abril próximo, a las 2.30, para la provisión de artículos para la confección de uniformes de invierno, de acuerdo con el pliego de condiciones agregado al expediente No. 31495 L. 1920, que se encuentra en la sala de licitaciones. — Buenos Aires, marzo 23 de 1920. — El secretario. 12|613 v. ab. 5

Licitación para la enajenación de cenizas y escorias

Llámase a licitación pública para el día 6 de abril próximo, a las 2.30 p. m., para la enajenación de 100.000 metros cúbicos de cenizas y escorias, de acuerdo con el pliego de condiciones que puede ser consultado en la oficina de licitaciones, Avenida de Mayo 525, 1er. piso. — Buenos Aires, marzo 29 de 1920. — El secretario. 12|620 v. ab. 6

Licitación para la provisión de maderas

Llámase a licitación pública para el día 6 del mes próximo, a las [illegible] de la tarde, para la provisión de maderas [illegible] Avenida de Mayo 525, primer piso.

Buenos Aires, marzo 30 de 1920. El Secretario.

Licitación para la renovación de cubiertas de madera

Llámase a licitación pública para el día 6 del mes próximo, a las 3.30 de la tarde, para la renovación de la cubierta de madera de las calles Belgrano de Defensa a Bernardo de Yrigoyen y Bolívar de Independencia a Carlos Calvo, de acuerdo con el pliego de condiciones que pueden los interesados consultar en la Oficina de Licitaciones, Avenida de Mayo 525, primer piso.

Buenos Aires, marzo 30 de 1920. El Secretario. 12|633 v. ab. 6

Pavimentación

En cumplimiento del artículo 10 de la Ley de Pavimentación 7091 y del 2o. de su Ordenanza Reglamentaria, se cita a los propietarios de las calles San Ramón entre Merlo y Directorio y Cuenca entre Bogotá y Morón, cuyo afirmado va a construirse en virtud de la licitación pública adjudicada a los señores Bianculli y Lascalu (Exp. 37.736-L-919) y Votta, Solari y Cía. (Exp. 37.962-L-919) respectivamente, para que comparezcan a la sección Catastro del Departamento de Obras Públicas (Avenida de Mayo 525, 4o. piso), a fin de que presten su conformidad con la extensión, forma, límites y cómputos de superficies, asignados y calculados a sus respectivos inmuebles.

Fíjase, para el objeto, el plazo improrrogable de quince días, a contar de la fecha.

Una vez expirado éste, y durante los quince subsiguientes, podrán hacerse las reclamaciones referentes al prorrateo del costo de la obra, ante la Inspección General de Calzadas (tercer piso), cuya dependencia tendrá a disposición de los contribuyentes las planillas de liquidación.

La falta de presentación dentro de los términos citados, dará por consentidas y conformes las referidas operaciones, que desde entonces servirán de norma y anularán cualquier reclamación que en lo sucesivo se interponga.

Buenos Aires, marzo 31 de 1920. El Secretario. 12|640 v. abril 14

EDICTOS JUDICIALES

Por disposición del señor juez de primera instancia en lo civil de la capital de la república, doctor don Arturo Seeber, se cita, llama y emplaza por el término de treinta días, contados desde la primera publicación del presente, a todos los que se consideren con derecho a los bienes dejados por don JUAN MENINI, ya sea como herederos o acreedores, para que dentro de dicho término comparezcan a deducir sus acciones en forma, por ante su juzgado y secretaría del que subscribe, bajo apercibimiento de lo que hubiere lugar por derecho. — Buenos Aires, diciembre 29 de 1919. Juan Carlos Delheye, secretario. 12|507 v. 8 abril

Por disposición del señor juez de primera instancia en lo civil de la capital de la república, doctor don Pedro V. Meléndez, se cita, llama y emplaza por el término de treinta días, contados desde la primera publicación del presente, a todos los que se consideren con derecho a los bienes dejados por don JULIO TURON, ya sea como herederos o acreedores, para que dentro de dicho término comparezcan a deducir sus acciones en forma, por ante su juzgado y secretaría del que subscribe, bajo apercibimiento de lo que hubiere lugar por derecho.—Buenos Aires, marzo 6 de 1920.—José Cuneo, secretario. 12|513 v. ab. 9

El señor juez de primera instancia en lo civil de la capital de la República, doctor [illegible] Rosenbach, ha dispuesto se cite, llame y emplace por el término de treinta días, contados desde la primera publicación del presente, a todos los que se consideren con derecho a los bienes dejados por don BENITO M. o BETO MARIA [illegible]TERUDA, ya sean como herederos o acreedores, para que dentro de dicho término comparezcan a deducir sus acciones en forma, por ante su juzgado y secretaría del que suscribe, bajo apercibimiento de lo que hubiere lugar por derecho. Buenos Aires, marzo 12 de 1920. — Alberto F. Oderigo, secretario. 12|520 v. abril 11.

Por disposición del señor juez de primera instancia en lo civil de la capital de la república, doctor don Pedro V. Meléndez, se cita, llama y emplaza por el término de treinta días, contados desde la primera publicación del presente, a todos los que se consideren con derecho a los bienes dejados por doña SANTOS PORTUNATA SUAREZ de GUTIERREZ, ya sea como herederos o acreedores, para que dentro de dicho término comparezcan a deducir sus acciones en forma, por ante su juzgado y secretaría del que subscribe, bajo apercibimiento de lo que hubiere lugar por derecho. — Buenos Aires, marzo 11 de 1920. — José Cuneo, secretario. 12|547 v. 14 ab.

Por disposición del señor juez de primera instancia en lo civil de la capital de la República, doctor don Pedro V. Meléndez, se cita, llama y emplaza por el término de treinta días, contados desde la primera publicación del presente, a todos los que se consideren con derecho a los bienes dejados por don JOSE CERRO o JOSE CHERRO, ya sea como herederos o acreedores, para que dentro de dicho término comparezcan a deducir sus acciones en forma, por ante su juzgado y secretaría del que suscribe, bajo apercibimiento de lo que hubiere lugar por derecho. Buenos Aires, marzo 16 de 1920. —José Cuneo, secretario. 12|556 v. abril 16.

El señor juez de primera instancia en lo civil de la Capital de la República, doctor don Roberto Bunge, ha dispuesto se cite, llame y emplace por el término de treinta días, contados desde la primera publicación del presente, a todos los que se consideren con derecho a los bienes dejados por doña ELENA o ANA ELENA MARIA COCHAIN, ya sean como herederos o acreedores, para que dentro de dicho término comparezcan a deducir sus acciones en forma, por ante su juzgado y secretaría del que suscribe, bajo apercibimiento de lo que hubiere lugar por derecho.

Buenos Aires, marzo 16 de 1920. — Miguel Echegaray, secretario. 12|539 v. abril 17.

El señor juez de primera instancia en lo civil de la Capital de la República, doctor don Roberto Bunge, ha dispuesto se cite, llame y emplace por el término de treinta días, contados desde la primera publicación del presente, a todos los que se consideren con derecho a los bienes dejados por doña IRMA DECHAMPS de TRIMONTINI, ya sean como herederos o acreedores, para que dentro de dicho término comparezcan a deducir sus acciones en forma, por ante su juzgado y secretaría del que suscribe, bajo apercibimiento de lo que hubiere lugar por derecho.

Buenos Aires, marzo 2 de 1920. — Fermín M. Alsina, secretario. 12|583 v. abril 21.

Habiéndose presentado doña ROSARIO VISCARDI de GRECCO, en su carácter de madre del extinto, empleado municipal don ANGEL GRECCO, solicitando el subsidio que a los deudos de los empleados municipales fallecidos, concede la Caja Municipal de Jubilaciones, se cita, llama y emplaza por el término de ocho días, contados a partir de la fecha de la primera publicación de este edicto, para que los que se consideren con derecho sobre dicho subsidio, se presenten a deducir sus acciones ante la secretaría de la referida caja (Banco Municipal de Préstamos, Suipacha y Viamonte), dentro del plazo indicado, bajo apercibimiento de liquidarse a favor de los peticionantes. Buenos Aires, marzo 24 de 1920. —Carlos J. Echarte, secretario. 12|587 v. marzo 31.

Por disposición del señor juez letrado en lo civil y comercial del Territorio Nacional de la Pampa Central, doctor Rafael de Allende, se hace saber por el término de ocho días, a los acreedores de don ABRAHAM VARSAWSKY, que en los autos de su convocatoria se ha designado contador por sorteo al de la lista, don Francisco Návarro Sarmiento; interventores a los señores Bossio y [illegible] y Compañía Transoceana, habiéndose fijado la audiencia del día catorce de abril próximo, para que tenga lugar la junta de verificación de créditos. Santa Rosa, marzo 23 de 1920. — Carlos Mario [illegible], secretario. 12|5[illegible] v. abril 4.

[illegible] por derecho. Buenos Aires, marzo 2[illegible] de 1920. — Jorge [illegible] del Solar, secretario. 12|594 v. 23 abril.

Por disposición del señor juez de primera instancia en lo civil de la capital de la República, doctor don Pedro V. Meléndez, se cita, llama y emplaza por el término de treinta días, contados desde la primera publicación del presente, a todos los que se consideren con derecho a los bienes dejados por don MATIAS MARTINEZ, ya sea como herederos o acreedores, para que dentro de dicho término comparezcan a deducir sus acciones en forma, por ante su juzgado y secretaría del que suscribe, bajo apercibimiento de lo que hubiere lugar por derecho.

Buenos Aires, marzo 18 de 1920. — José Cuneo, secretario. 12|592 v. abril 23.

El señor juez de primera instancia en lo civil de la capital de la República, doctor don Adolfo Casabal, ha dispuesto se cite, llame y emplace por el término de treinta días, contados desde la primera publicación del presente, a todos los que se consideren con derecho a los bienes dejados por don JOAQUIN REDONDO, ya sean como herederos o acreedores, para que dentro de dicho término comparezcan a deducir sus acciones en forma, por ante su juzgado y secretaría del que suscribe, bajo apercibimiento de lo que hubiere lugar por derecho.

Buenos Aires, marzo 23 de 1920. — Carlos E. González del Solar, secretario. 12|593 v. 23 abril.

Por disposición del señor juez de comercio de la Capital Federal, doctor Eduardo M. Naón, secretaría del autorizante, se hace saber por quince días, a los acreedores de la quiebra de RAMON A. GIOVANETTI, que se ha presentado el fallido solicitando se lo rehabilite para ejercer el comercio. Buenos Aires, marzo 15 de 1920. —Luis Martín y Herrera, secretario. 12|606 v. abril 9.

El señor juez de primera instancia en lo civil de la Capital de la República, doctor don Adolfo Casabal, ha dispuesto se cite, llame y emplace por el término de treinta días, contados desde la primera publicación del presente, a todos los que se consideren con derecho a los bienes dejados por doña EMMA ENRIQUETA CRISTINA DUNZELMANN de HEIN, ya sean como herederos o acreedores, para que dentro de dicho término comparezcan a deducir sus acciones en forma, por ante su juzgado y secretaría del que suscribe, bajo apercibimiento de lo que hubiere lugar por derecho.

Buenos Aires, marzo 25 de 1920. — Enrique Aranda, secretario. 12|611 v. abril 25.

Por disposición del señor juez de primera instancia en lo civil de la capital de la República, doctor César A. Campos, se hace saber a don HIPOLITO QUIROGA, por medio del presente y por el término de tres días, que, en el juicio ejecutivo que por ante dicho juzgado y secretaría del que suscribe, le sigue don José Osoriaga, se ha dictado la sentencia que dice así: "Buenos Aires, marzo 17 de 1920. Autos y Vistos: Informando el actuario, en este acto, ser exacto lo expuesto, haciéndose efectivo el apercibimiento decretado a fs. 23 vta. y de acuerdo con lo dispuesto en el art. 486 del Código de Procedimientos, fallo: mandando llevar la ejecución adelante, hasta hacerse íntegro pago al acreedor del capital reclamado, intereses y costas (art. 507 del código citado), a cuyo efecto, regulo el honorario del doctor Cueli, en sesenta pesos moneda nacional y los derechos procuratorios de Castro, en cien pesos de igual moneda. — Notifíquese al empleado Pérez. — C. A. Campos. — Ante mí: Gabriel Fernández". Buenos Aires, marzo 25 de 1920. — Gabriel Fernández, secretario. 12|638 v. abril 2.

CONVOCATORIAS

FRANKLIN BANK (EN LIQUIDACION). — Sociedad Anónima. — Asamblea general extraordinaria. — Convócase a los señores accionistas, a la asamblea general extraordinaria, que a solicitud de los accionistas: don Alberto Rosso Guerrero y don Eduardo J. Benvenuto, de conformidad con los estatutos sociales, se realizará el día 9 de abril de 1920 a las 5 p. m., en su local social calle Cangallo 315, 4o. piso, para tratar la siguiente orden del día:

1o. Tomar en consideración lo actuado por los señores liquidadores nombrados, don José E. Griffi y don Germán Migoya.

2o. Resolver todo lo relativo a la liquidación total de la expresada sociedad anónima.

3o. Designar dos personas de los presentes para que firmen el acta.

Los accionistas deberán depositar sus acciones en el Banco, por lo menos tres días antes de la fecha de la celebración de la asamblea, de acuerdo con el artículo 7o de los estatutos sociales. — José E. Griffi. — Germán Migoya, liquidadores. 12|568 v. 5 ab.

CAJA INTERNACIONAL MUTUA DE PENSIONES. — Fundada el 1.o de julio de 1901. — Se convoca a los señores representantes a la asamblea general ordinaria que tendrá lugar el lunes 19 de abril de 1920, a las 4 p. m., en el local de la dirección general de la sociedad, Avenida de Mayo 1145, para tratar la siguiente

ORDEN DEL DIA:

1.o Lectura del acta de la última asamblea.

2.o Lectura y aprobación de la memoria, balance del ejercicio vencido e informe del síndico.

3.o Inversión del fondo de acumulación.

4.o Dieta a los señores directores y síndico para el ejercicio de 1920.

5.o Elección del síndico y síndico suplente.

6.o Elección del tribunal arbitral.

7.o Designación de tres representantes para refrendar el acta de esta asamblea.

Buenos Aires, marzo de 1920. — Juan B. Giudice, presidente; Alfredo Borlasca, secretario. 12|596 v. abril 19.

COMPAÑIA SANSINENA DE CARNES CONGELADAS. — Se convoca a los señores accionistas a asamblea general ordinaria, para el día viernes 16 de abril a las 3.30 de la tarde, en su local calle San Martín 132, para tratar la siguiente

ORDEN DEL DIA:

1.o Consideración de la memoria, balance e informe del síndico correspondientes al ejercicio terminado el 31 de diciembre de 1919.

2.o Distribución de utilidades.

3o. Elección de tres directores titulares por dos años, en reemplazo de los salientes.

4o. Elección de tres directores suplentes, por un año.

5o. Elección de síndico y suplente, por un año.

6o. Designación de dos accionistas para que juntamente con el presidente aprueben y firmen el acta de la asamblea.

Se previene a los señores accionistas que para concurrir a la asamblea deberán depositar sus acciones en la caja de la sociedad, por lo menos tres días antes del fijado para la reunión.

Buenos Aires, 27 de marzo de 1920. — El directorio. 12|619 v. 16 ab.

S. A. FRIGORIFICO ARMOUR DE LA PLATA. — Convocatoria. — Se convoca a los señores accionistas a la asamblea general ordinaria, que se verificará el miércoles 21 de abril próximo, en el local de la sociedad, calle Reconquista 314, Buenos Aires, a las 4 p. m., a objeto de tratar la siguiente orden del día:

1.o Aprobación del balance y memoria del ejercicio terminado el 31 de diciembre de 1919.

2.o Nombramiento de cuatro directores titulares por dos años.

3.o Nombramiento de un director suplente por dos años.

4.o Nombramiento de síndico titular y síndico suplente.

Se previene a los señores accionistas que para concurrir a la asamblea, deberán depositar sus acciones en la tesorería de la sociedad o su equivalente recibo de las mismas, a más tardar con tres días de anticipación para obtener el correspondiente boleto de entrada.

Buenos Aires, marzo 27 de 1920. — El secretario. 12|604 v. abril 15.

BANCOS

The National City Bank of New York

Fundado en 1812, posee actualmente recursos que exceden de $ 1.000.000.000 dólares y 53 sucursales, incluyendo las de su afiliada la International Banking Corporation.

BUENOS AIRES

San Martín 84 y Rivadavia 2816.

ROSARIO DE SANTA FE

BANCO DE LA NACION ARGENTINA. — Fundado en 1891. — Casa central: Buenos Aires, calles Rivadavia 363 al 399 — Reconquista 15 al 39.

Capital . . . . . $ 132.350.580.23 m|n

Fondo de reserva . . 19.201.071.23 [illegible]

SUCURSALES Y AGENCIAS EN LA CAPITAL: [illegible] 7: Caseros 2965 Parque Patricios; No. 9: Triunvirato 734; N.o 9: Santa Fe [illegible]; N.o 10: Independencia 3636; N.o 11: Aduana de la Capital; N.o 12: Callao 76 al 84; Oficina de Depósitos Judiciales, en el Palacio de Justicia.

180 sucursales y agencias en el interior de la República.

TASA DE INTERES

El Banco abona (moneda legal solamente)

	Anual
Por depósitos en cuenta corriente	Sin interés
Id. id. a plazo fijo con o sin libreta a 3 meses	3 o|o
Id. id. id. a plazo fijo con o sin libreta a 6 meses	4 o|o
Id. id. id. por mayor plazo	Convencional
Id. id. en Caja de Ahorros después de 60 días, hasta $ 20.000	4 o|o

EL BANCO COBRA

	Anual
Por adelantos en cuenta corriente	8 o|o
Por descuentos de pagarés de comercio y letras de pago (íntegro hasta 6 meses de plazo)	Convencional
Por descuentos de letras con amortización	7 o|o

El Banco de la Nación Argentina vende letras de cambio sobre Alemania, Austria, Hungría, Inglaterra, Francia, España, Italia, Suecia, Noruega, Rusia, Portugal, Finlandia, Bélgica, Holanda, Suiza, Turquía, Servia, Rumania, Grecia, Bulgaria, Asia, Africa, Oceanía, Estados Unidos de Norte América, Canadá, Chile, Brasil, Uruguay y Perú.

Ley orgánica del Banco de la Nación Argentina—

Art. 10. — "La nación responde directamente de los depósitos y operaciones que realice el Banco".

Buenos Aires, enero 1.o de 1920. — Julián J. Solveyra, Gaspar [illegible], gerentes.

BANCO COMERCIAL ITALIANO. — Fundado en el año 1895. — Bartolomé Mitre 450 al 468.

Sucursales: San Juan 1561, Rivadavia 2541, Corrientes 3002 y Bernardo de Irigoyen 1389-93.

Capital autorizado	£	10.000.000
Capital realizado	"	5.000.000
Reservas	"	1.190.000

Abre cuentas corrientes, depósitos a plazo fijo y Caja de Ahorros, descuentos, cobranzas, compra y venta de títulos, da cartas de crédito, giros telegráficos a la vista y a plazo, sobre cualquier punto de Europa.

Administra propiedades, haciendo adelantos sobre alquileres, encargándose de remitir las rentas a cualquier punto.

Compra y vende billetes de Bancos italianos, franceses, uruguayos o cualquier otro valor.

Ordenes de pago sobre todas las oficinas postales de Italia, Francia y España.

Abona por año:

Por depósito en cuenta corriente	1 o|o
A plazo fijo de 30 días	2 "
A plazo fijo de 60 días	3 "
A plazo fijo de 90 días	4 "
A plazo fijo de 180 días	4 1|2 "
A plazo fijo de 1 año	5 "
En Caja de Ahorros después de 60 días	[illegible]
En liras italianas con giros sobre Italia	[illegible]
Por depósitos que se emplearán en préstamos hipotecarios al plazo fijo de un año	5 1|2 o|o

El Banco hace toda clase de operaciones bancarias.

BANCO DE ITALIA Y RIO DE LA PLATA — Casa central: Bme. Mitre 434 al 448. — Sucursales: En la Capital: N.o 1, calle Corrientes esq. Pueyrredón; N.o 2, Avenida Montes de Oca N.o 2099; N.o 3, Paseo de Julio N.o 1958; N.o 4, calle Moreno número 2300. En el interior: Rosario de Santa Fe, La Plata, Bahía Blanca, Paraná, Concordia, Gualeguaychú, Gualeguay, Uruguay, Victoria, La Paz, (E. R.) Resistencia (Chaco).

Agencias: Puerto Ing. White (B. Blanca) Ensenada (La Paz).

Capital realizado. $ 10.000.000.— o|a

Fondo de reserva ordinario $ 1.013.288.26 o|a

SE ABONA

	C|legal	Oro sellado
Por depósito en c. c.	1 o|o	1 o|o
A plazo fijo de 30 días	1 1|2 o|o	1 1|2 o|o
Id. id. id. 60 días	3 o|o	[illegible]
Id. id. id. 90 días	3 o|o	[illegible]
A mayor plazo	Convencional	

El Banco expide cartas de crédito, vende giros y transferencias por cable y órdenes postales sobre todas las ciudades y pueblos de Italia, así como sobre Londres, París, Madrid, New York, etc., etc. También sobre Brasil, Chile, Paraguay y República Oriental del Uruguay. Recibe remesas al cobro y emite giros sobre todas las sucursales del Banco de la Nación Argentina.

El Banco trata en general todas las operaciones bancarias.

BANCO HIPOTECARIO NA[illegible]

25 DE MAYO 245 [illegible]

CONDICIONES GENERALES DE LOS REMATES

1.—Los remates están sujetos a la aprobación del directorio, dentro de los quince días de efectuados, y se hacen por cuenta del deudor, con sujeción a las leyes números 8172 y 9285.

2.—El comprador podrá continuar con la hipoteca que reconoce la propiedad, abonando la diferencia entre la deuda actual y el precio de compra.

3.—Todo comprador abonará en efectivo al firmar el boleto, el 5 % de seña y el 1 % de comisión.

4.—Los títulos de propiedad pueden ser revisados en el archivo del Banco antes del remate.

5.—Por mayores informes, ocurrase a las oficinas del Banco.

CAPITAL

EL MARTES 6 DE ABRIL. En su local a las 3 p. m. Casa Malvinas 56|64, entre Rivadavia y R. L. Falcón. Mide: 10 m. 40 al O. por 34 m. 70 al S. y 33 m. en el N. Consta de planta baja con 6 piezas y 3 más de servicio y planta alta con 7 piezas, 2 más en entrepiso y 2 de servicio. Dependencias en todo. N.o H.o 10029, 6 o|o. Base, $ 50.100. Hipoteca, $ 42.000. Deuda, $ 37.431. Inic. marzo 23.

EL DOMINGO 11 DE ABRIL, en la misma a las 3 p. m. — Casa Ladines 3782, entre Esperanza y Avenida San Martín. — Mide: 8m66 por 19m83. Con 3 piezas y dependencias.

No. Ho. 15.150, 6 o|o. Base, $ 2.800. Hipoteca, $ 1.800. Deuda, $ 1.619. Inic. marzo 28.

EL DOMINGO 11 DE ABRIL en la misma a las 4 p. m. — Casa Guanacache 5814, entre Aizpurúa y Avenida Constituyentes. —Mide: 10 m. de frente al NO. por 49m96 de fondo al NE. y 47m96 al SO. Ad corpus. Con 3 piezas y dependencias.

No. Ho. 8234, 6 o|o. Base, $ 10.600. Hipoteca, $ 8.000. Deuda, $ 7.064. Inic. marzo 28.

EL MIERCOLES 14 DE ABRIL. En su local a las 3 p. m. Casa Garruchaga número 436, entre Camargo y Triunvirato. Mide: 8 m. 66 por 38 m. 55. Consta de 8 piezas y dependencias. N.o H.o 23751, K. Base, $ 4.700. Hipoteca, $ 4.000. Deuda, pesos 3.121. Inic. marzo 31.

EL MIERCOLES 14 DE ABRIL. En su local a las 3 p. m. Casa Belgrano 2366. Mide: 15 m. 59 por 51 m. 46. Consta de 2 salas al frente; 2 más en altos de servicio y dependencias. N.o H.o 15397, 6 o|o. Base, pesos 57.100. Hipoteca, $ 48.500. Deuda, $ 43.989. Inic. marzo 31.

EL MIERCOLES 14 DE ABRIL. En su local a las 3 p. m. Casa Sáenz Peña números 1826|28|30. Mide: 7 m. 707 por 30 m. 31 o lo más o menos que resulte. Consta de planta baja con salón negocio, 4 piezas, 1 pequeña pieza y altillo, y planta alta con 6 piezas. Dependencias en todo. N.o H.o 25925, K. Base, $ 12.300. Hipoteca, pesos 11.500. Deuda, $ 9.093. Inic. marzo 31.

LA PLATA

Dos casas en el pueblo de Caseros, partido de San Martín, ubicadas en la calle Caseros una, número 331 y la otra s|n., entre las de Moreno y Uruguay, en las mismas propiedades el 4 DE ABRIL a las 10 a. m., a saber:

Lote 1, casa calle Caseros número 331, terreno mide 8.66 mts. por 33.75 mts., conteniendo 2 habitaciones, una piecita y dependencias. Base de venta, $ 3.560. Hipoteca, $ 1.700. Deuda actual, $ 1.541:90[illegible].

Lote 2, casa calle Caseros s|n., terreno mide 8.66 mts. por 33.75 mts., conteniendo 2 habitaciones, galpón y dependencias. Base de venta, $ 2.700. Hipoteca, $ 1.300. Deuda actual, $ 1.179:107. N.o H.o 2481|17383 (Div.) serie 6 o|o.

LA EPOCA, 21 de marzo de 1920.

Casa en la ciudad de Bolívar, calle 28 (hoy Santa Fe), entre las de 23 y 25, en el local del Banco de la Nación Argentina en Bolívar, el 4 DE ABRIL [illegible] No. Ho. 2851|19.769, 2a. ley [illegible] serie. Base: $ 5.550. Hipoteca, $ [illegible] Deuda actual, $ 3.503:252.

LA EPOCA, 22 de marzo de 1920.

Chacra en el partido de Matanza, en su local 25 de Mayo 245, (Capital Federal), el 13 DE ABRIL a las 3 p. m., distante como a 12 cuadras al N. O. de la plaza de San Justo camino a Haedo, con superficie de 7 hectáreas, 70 áreas, 10 centiáreas, lindando: al N. E., con la calle Buenos Aires, en medio con B. Gutiérrez; al S. E., con A. y E. Labitte; al N. O., con F. Gutiérrez y al S. O., con E. Belando y A. Boneta. N.o H.o 1962|24597, serie K. Base, $ 7.600. Hipoteca, $ 5.000. Deuda actual, $ 3.902:432.

LA EPOCA, 30 de marzo de 1920.

A requerimiento judicial. — Casa en la ciudad de La Plata, calle 53 número 1079, en su sucursal La Plata, el 13 DE ABRIL a las 2 p. m., terreno mide 20 mts. de frente por 60 mts. de fondo, conteniendo 5 habitaciones y demás dependencias. La deuda por construcción de cloacas, de 4.178.54 pesos, es a cargo del comprador y puede ser abonada en 59 cuotas trimestrales de $ 143.78 c|u., incluídos los intereses. N.o H.o 1900|12315, serie 6 o|o, Base, $ 12.000. Hipoteca, $ 8.000. Deuda actual, 7.129:536 pesos.

LA EPOCA, 30 de marzo de 1920.

Campo en el partido de San Pedro, en su local 25 de Mayo 245, (Capital Federal), el 14 DE ABRIL a las 3 p. m., señalado en un plano especial con el número 3 y se compone de una superficie de 393 hectáreas, 95 áreas, 20 centiáreas, 29 dc. cds., lindando: al N. E., con V. Díez y V. Díaz; al N. O., con sobrante fiscal que lo separa de P. Austin; al S. E., con D. Macía, J. Harrington; al S. O., con los lotes 2 y 4 del doctor S. O. O'Farrell y S. N. A. de Roca. N.o H.o 1647|9977, serie 6 o|o. Base, $ 73.500. Hipoteca, $ 55.000. Deuda actual, $ 49.015:564.

LA EPOCA, 31 de marzo de 1920.

SAN JUAN

A requerimiento judicial. Casa en la ciudad de San Juan, calle Laprida número 845, en su sucursal San Juan, el 6 DE ABRIL a las 11 a. m., siendo sus medidas lineales y linderos, los siguientes: al N., mide 15.65 mts. y linda con H. Conte-Grand y T. de Aguiar, antes J. de D. Jofré; al S., 15.55 mts. lindando con la calle Laprida; al E., 61.25 mts. linda con Romero Hnos. y al O., 61.10 mts., lindando con N. F. de Echegaray, antes sucesión de M. Echegaray; siendo la superficie total de 954.33 mts. cds. N.o H.o 313|26774, 2.a ley 9155, 3.a serie. Base, $ 16.000. Hipoteca, $ 12.000. Deuda actual, $ 11.631:452.

LA EPOCA, 23 de marzo de 1920.

TUCUMAN

Estancia denominada Lazarte o Suri-Yaco, ubicada en el primer distrito de Chicligasta, en su sucursal Tucumán, el 6 DE ABRIL a las 10 a. m., compuesto de 1574 hectáreas, 6100 mts. cds., lindando: al N., con J. P. Medina y A. Méndez Muñoz; al S., con el río Medinas; al E., con el doctor E. Padilla y al O., con F. Antelitz. N.o H.o 46|9189, serie 6 o|o. Base, $ 34.000. Hipoteca, $ 37.000. Deuda actual, pesos 32.668:330.

LA EPOCA, 23 de marzo de 1920.

Casa en la ciudad de Tucumán, calle General Paz números 888 al 892, en su sucursal Tucumán, el 8 DE ABRIL a las 10 a. m., terreno mide 7 mts. 350 mm. de frente por 24 mts. 900 mm. de fondo, contando el frente a los 5 mts. 600 mm., desde el frente desde este punto, de 4 mts. [illegible] por cuanto todo el terreno tiene un martillo a favor sobre el costado O. de 4 mts. 350 mm. de E. a O. por 19 mts. 300 mm. de N. a S. N.o H.o 76|11709, serie 6 o|o. Base, $ 5.400. Hipoteca, $ 3.000. Deuda actual, $ 2.673:576.

LA EPOCA, 25 de marzo de 1920.

CORDOBA

Casa en la ciudad de Córdoba, calle Salta número 597, con salida al Pasaje Bulla número 592, en su sucursal Córdoba, el 13 DE ABRIL a las 2 p. m., terreno mide [illegible] metros de frente por 53 mts. 188 mm. de fondo. N.o H.o 180|16099, serie 6 o|o [illegible]

[illegible] $ 3.000. Hipoteca [illegible] actual, $ 2.721:016. LA EPOCA, 30 de [illegible]

MENDO[illegible]

Casa en la ciudad de [illegible] Garibaldi número [illegible] Mendoza [illegible] compuesto de [illegible] cuadrados, conteniendo [illegible] y demás dependencias [illegible] 6824, serie 6 o|o. Base [illegible] ca, $ 11.000. Deuda [illegible] LA EPOCA, 26 de [illegible]

Casa en la ciudad de [illegible] Garibaldi número 129 [illegible] doza, el 9 DE ABRIL [illegible] perficie el terreno de 47[illegible] conteniendo 5 piezas [illegible] dependencias. N.o H.o [illegible] Base, $ 15.000. Hipoteca [illegible] da actual, $ 6.120:91[illegible] LA EPOCA, 26 de [illegible]

Casa en la ciudad de [illegible] Garibaldi números 111 y [illegible] Mendoza, el 9 DE ABRIL [illegible] superficie, el terreno de [illegible] cuadrados, conteniendo [illegible] y demás dependencias [illegible] serie 6 o|o. Base, $ [illegible] $ 15.000. Deuda [illegible] LA EPOCA, 26 de [illegible]

COMPRA-VEN[illegible] PA[illegible]

El Banco Hipotecario [illegible] establecido en su local [illegible] Mayo 245, una oficina [illegible] preventa de propiedades [illegible] rurales hipotecadas [illegible] Esta oficina ha [illegible] facilitar en lo [illegible] posibles, la [illegible] Las órdenes de [illegible] tendidas en for[illegible] la Oficina y que [illegible] rreo a los que lo soli[illegible]

PROFESION[illegible]

ABOGA[illegible]

Estudio [illegible] Dr. Andrés [illegible] Abogado [illegible] Lavalle 1312 U. T. [illegible]

Dr. Arturo A. Pa[illegible] Abogado [illegible] Avenida de Mayo [illegible]

Dr. Fernando [illegible] Estudio: [illegible] U. T. 6067 [illegible]

Dr. Hipólit[illegible] Estudio: Laval[illegible]

Dr. Domingo [illegible]

ANALISIS [illegible] SUIPACHA 477 [illegible] U. T. 316, Libertad

Dres. Juan Luis [illegible] Homero H. [illegible] ABOGA[illegible] PARANA 972 [illegible]

AVISOS V[illegible]

LU[illegible]

POTENTE Y BA[illegible]

Pidan datos o catálo[illegible] Compañía Argentina [illegible] brado a Alcohol. DEP[illegible] Buenos Aires.

NAVEGACION

COMPAÑIA ARGENTINA DE [illegible] (N. Mihanovich) Ltda. [illegible] res-Montevideo. Salidas [illegible] cho con el vapor uruguayo [illegible] tevideo", los días [illegible] uruguayo "Venus" [illegible] sábados, a las 7.30 p. m. [illegible] Carmelo y escalas [illegible] miércoles y viernes a las [illegible] dársena Sud con el vapor [illegible] Línea Paraguay-Alto Paraná [illegible] rumbá, salidas de [illegible] mente. Suspendidas provisoriamente [illegible] fluvial: Línea Salto y escalas [illegible] les y escalas [illegible] Por informes y pasajes [illegible] administración, calle 25 de [illegible] Cangallo. U. T. 6796, Avenida [illegible]

Tubercul[illegible]
Reumat[illegible]
Parálisis
Colitis
Sífilis
Cáncer

[illegible] Consultas oficiales [illegible] Piñeyrúa [illegible] y Ruñao, F. [illegible] y Cía.

[...]ETOS DE SEMANA SANTA

Significado del día de hoy

La Pasión en el culto y en el arte

Las siete palabras de Cristo

Ceremonias que realiza la Iglesia católica el Jueves Santo

Los oradores sagrados

[illegible] cristiana recuerda hoy [illegible] hechos más bellos y [illegible] de la vida de Jesús.

La tradición cristiana ha dado a [illegible] mayor importancia que a [illegible] otro, excepción hecha del de [illegible] viernes de la semana de Pa[sión], ya que en este día se recuerda [uno] de los hechos más bellos y sim[bólicos] de la vida de Jesús de Naza[reth].

[illegible] de su muerte, Jesús [illegible] la pascua con sus dis[cípulos] [illegible] en su última [illegible] Eucaristía. Era cos[tumbre] [illegible] añadir por [illegible] y el vino, para [illegible] por ha[illegible] mies y de [illegible]

[illegible]

cipalmente, las escenas de la Pasión están plasmadas todavía sobre las más remotas tradiciones religiosas, gozando de universal celebridad las procesiones de Sevilla y Toledo que constituyen verdaderas representaciones, un tanto teatrales, del drama divino. Esto, por otra parte, es muy lógico en un pueblo fuertemente realista, donde la imaginación popular para ser conmovida necesita de [la] ruda plasticidad en las [illegible] religiosas o de [illegible] presenten a su[illegible] a este propó[sito] [illegible] ligiosa espa[illegible] demás [illegible] ciones [illegible]

deber difundir las sombras del Calvario con la obscuridad de las culpas, sino vigorizar el brillo de Resurrección, con el fulgor [de] virtudes. Sobre el amor [illegible] el hombre y llega en [illegible] a lo absoluto, puesto que [illegible] re quien así se [illegible]

El a[illegible]

[illegible]

La policía

[illegible] paga el diablo a quien [illegible] [illegible] El diario mercantil [illegible] grande hoy con la policía, y [illegible] injusto que el juicio que vierte sobre su poca eficacia para [combatir] y castigar la delincuencia.

A "La Prensa" más que a nadie le consta que más de una vez la vigilancia celosa de la policía le ha salvado de trances apurados, y sabe también que la población de esta capital no tiene sino palabras de encomio para la abnegada institución que vela noche y día por la seguridad de la vida e intereses de sus habitantes.

Los últimos sucesos de carácter social han puesto en evidencia que esta metrópoli puede entregarse tranquila al trabajo, sin temor de que la tranquilidad pública sea alterada. Y eso se debe a la policía y la hábil dirección que tiene.

Contra las necedades de "La Prensa" está el juicio favorable manifestado por el público, en honor de la policía, y los actos de solidaridad entre el vecindario y su personal que acaban de tener lugar, así lo acentúan en forma inequívoca.

En cuanto a los medios que indica para salvar las deficiencias que encuentra, debemos observarle que en su oportunidad el diario mercantil se opuso a todas las iniciativas del poder ejecutivo que se traducían en medidas previsoras y de beneficio para el numeroso personal de la institución.

Y extraña que aconseje al ejecutivo aumente el personal de policía, si es necesario adoptando resoluciones administrativas rápidas. Si tal cosa fuese necesaria y el gobierno lo hiciera, tendríamos a "La Prensa" [illegible] sin aplauso [illegible] silencio [illegible]

[illegible] que esa policía moral no reconoce, en su alta imparcialidad, distingos de ninguna clase. Lo mismo se ejercita en Córdoba, con un gobierno surgido del "régimen", que en Buenos Aires, donde existe un gobernante salido de nuestras filas, pero cuyos contrarios no hacen pasible de las más severas admoniciones.

Admitimos que el lenguaje y el tono del Ejecutivo desplazcan a quienes reciben sus comunicados y a los diarios que sirven a los destinatarios. Pero eso poco importa. El gobierno nacional habla, como debe, alta y claramente, reiterando la doctrina institucional que lo inspira y los principios ideológicos que conducen sus actos. No usa de eufemismos ni anfibologías, porque le gusta usar del lenguaje franco y comprensible propio de una democracia, a fin de que el pueblo todo quede bien informado de las razones que fundan sus actitudes. Porque esos comunicados van dirigidos, además de a sus destinatarios, al pueblo mismo que acude al presidente en demanda de amparo cada vez que se siente violentado por los gobiernos provinciales.

Eso no ocurría antes, porque, entonces, el presidente era cómplice de los gobernadores. Ahora, en cambio, es su fiscal.

Los tiempos han cambiado.

[illegible]

[illegible] que "La Nación" no registra desde el mes de junio hasta ayer un solo artículo pidiendo el pronto despacho de esa ley básica de la vida administrativa del Estado. En cambio, se cuentan por docenas, sus loas a la política de obstrucción, y muy especialmente a los largos e inútiles debates políticos, tales como el de aquel descabellado juicio político. Porque "La Nación" era la prolongación del oposicionismo parlamentario, que había de ser el germen de la concentración conservadora, destrozada para siempre en los comicios recientes. La diputación radical no restó "quorum" en ningún momento, y sus representantes en la comisión respectiva, dieron a la tarea del estudio del presupuesto, toda la actividad necesaria. Esta faltó, en el concurso de los opositores y de la prensa que alentó su labor de ruido inútil. Fué una campaña "derrotista" en toda regla, que como muchas veces lo hemos dicho, produciría esta ausencia de una ley

[illegible] el acento que [illegible] [Mi]raflores, y [Y]rigoyen [illegible] ra hasta el sábado, pues ha querido que el personal que lo acompaña en su incesante labor, tenga algunos días de descanso con motivo de las fiestas religiosas que se celebran.

El doctor Yrigoyen, permaneció, sin embargo, en su domicilio, trabajando con algunos ministros que no se han ausentado.

Perlas negras y perlas blancas

Las perlas de "La Nación" son falsas y negras, y está demás decir, que no producen melancolía como las verdaderas, según la conseja popular tan generalizada.

Extráñale al diario mitrista que dentro del radicalismo se censure la conducta de funcionarios salidos de sus filas cuando se apartan de las normas de la ley o incurren en claudicaciones vergonzosas.

No debe extrañarle que cuando hay extraviados se les aperciba de sus errores e inconducta. La Unión Cívica Radical, se compone de hombres que piensan, de ciudadanos que velan por que los ideales que informan su credo, se mantengan incólumes, y si eso hace y exige de sus afiliados en el llano, con mayor razón las representaciones públicas, que se han dado, deben guardar celosamente la integridad de los principios proclamados como postulados a realizar en el gobierno de la sociedad.

Bien hace el presidente de la nación, en vigilar atentamente, que la obra reparadora que realiza en el país, no sea perturbada por regresiones que han tenido la condenación de la opinión pública. Dondequiera que se cometa una transgresión, ha de ser observada y castigada y como lo ha ratificado oficialmente el gobierno, donde quiera que se intente recaer en los vicios del pasado, allí irá la autoridad de la nación, para impedirlo, sea o no radical el gobierno de provincia, que olvide los deberes contraídos ante el pueblo.

En tal caso, "La Nación" ha de tener, no perlas negras y falsas como las que ofrece a diario en su mostrador, sino perlas legítimas de oriente puro, desde que reconoce como origen, la voluntad de la opinión, fielmente interpretada por el primer mandatario del país.

Explicación de lo inexplicable

"La Vanguardia" publica un largo telegrama de Mar del Plata, en cuyo texto se pretende explicar las turbias trapisondas electorales de los ediles socialistas de aquella comuna. Es una tentativa de explicación de lo inexplicable. En vano hemos leído detenidamente esa prosa telegráfica para desentrañar su contenido. Por mucho que se trate de seguir el hilo del complicado relato socialista y la tramazón de su torrencial razonamiento siempre se llega a la misma conclusión: que el fraude ha sido, efectivamente, cometido por los municipales socialistas. De ahí no es posible salir. La razón es sencilla; no basta la habilidad para ocultar lo evidente ni para hacer aparecer lo negro como blanco. El intendente socialista de Mar del Plata y sus elementos han violado groseramente la ley electoral, cometiendo un delito calificado y penado. Ese es el hecho. Su defensa turbia no consigue alterar la verdad de las cosas; en vano se esfuer-

[illegible] poderoso sobre la [illegible] política no obstante estar deliberadamente alejado de las urnas y de las posiciones públicas. Su vida palpita como una amenaza perenne para las oligarquías, se cruza como una incógnita inquietante en el campo de las combinaciones electorales a base del oficialismo, y como exponente de una tendencia democrática batalladora, es un punto de mira de la Casa Rosada. Fácil es el pronóstico que augura a esa fuerza cívica un papel prominente en los desarrollos de la situación actual en el transcurso de 1908, año de grandes novedades.

La existencia de ese partido es la más elocuente demostración de que en la República Argentina hay ambiente para la política democrática. Más que eso aún: que no hay ambiente para otra clase de política. Sin posiciones oficiales, luchando contra los poderosos, soportando el ostracismo a pie firme y con la frente erguida, manteniéndose con el peculio de sus miembros, el partido Radical es el único organismo partidario que ha conservado su nervio, su disciplina, y su integridad cívica. Es toda una enseñanza para jóvenes, para viejos y para la colectividad."

Cierre del comercio en Campana

Protesta contra un abuso de autoridad

En señal de protesta por el abuso de autoridad cometido por la policía de Campana contra un súbdito italiano, hoy ha cerrado sus puertas el comercio de Campana. La actitud es unánime, habiendo dirigido, numerosos comerciantes, telegramas al ministerio del interior pidiendo que el ministro influencie para que hechos de la naturaleza como el que ha motivado la protesta del comercio no se repitan.

La situación de la Provincia

El derecho de reunión en Dolores

El presidente del comité radical de la provincia de Buenos Aires, senador don José M. Grau, ha recibido el siguiente telegrama de Dolores, fechado el 30 del corriente:

"En nombre del comité local de la Unión Cívica Radical, comunicámosle que nuestros correligionarios han sido objeto del más inicuo de los atentados contra las libertades que marcan nuestras leyes y las constituciones nacional y provincial.

"El día sábado, al conocerse el resultado del escrutinio, se estaba formando nuestra manifestación política, para la cual se nos había concedido previamente permiso, cuando un piquete de policía y otro de guardia de cárceles la impidieron, escudándose en que de la jefatura se había recibido tal orden. Aunque esta existiera, es atentatoria de las libertades constitucionales, cuyos preceptos ha tiempo se han olvidado en la provincia de Buenos Aires, donde las arbitrariedades del "régimen" han vuelto a resurgir y donde los habitantes y sus bienes se encuentran a merced de los atropellos más inicuos e injustificables, indignos de un país civilizado.

Rogamos a usted haga llegar al señor ministro del interior esta que-

ja, la cual pedimos se dé la mayor publicidad.

También le comunicamos que mañana miércoles se efectuará la manifestación interrumpida, para lo cual hemos pedido garantías al señor ministro del interior.

Saludamos a usted atentamente.— Pedro Ramos, presidente; Néstor Aparicio, secretario".

Cristo en la cruz

[illegible] favor, en todos [illegible] dad prestigio[sa] [illegible] coincidencias [illegible] tierras tristes y [illegible] ni del misero [illegible] la duna o el [illegible] si piedra le [illegible] negras y, a [illegible] musgo; no es [illegible] en que la hija [illegible] infortunio en [illegible] sacrificio, ni [illegible] en que se [illegible] para elaborar [illegible] predicció[n] [illegible]

[Naz]areth, en Galilea [illegible] maravilla, casi [illegible] en todo [illegible] arideces; la [illegible] la tinta de [illegible] leyendas; la [illegible] donde es [illegible] vivo di[illegible]

IV

Deus meus, Deus meus,
¿ut quid dereliquisti me?
Dios mío, Dios mío, ¿por
qué me has desamparado?
(Math, XXII, 46).

El calvario es como un nuevo Sinaí del que se desprenden para la humanidad rayos vivísimos de luz.

El momento en que el Cristo clavado en la cruz es levantado en alto, es un momento supremo en su martirio.

La gravitación del cuerpo del crucificado en su posición vertical debió ocasionarle espasmos indecibles y un feroz y general desgarramiento. Y al ser enarbolada la cruz debió recrudecer la tormenta de burlas y de sarcasmos con que la turba enloquecida saludó su aparición. Era pues el momento en que el mártir necesitaba más de la asistencia divina. Y es precisamente el [mom]ento en que le falta. El desamparo [illegible] la tierra y del cielo [illegible]

V

Sitio.
Sed tengo.
(Joan. XIX, 28).

Frase sintética que condensa la esperanza universal del amor, de la fraternidad; que orienta los sentimientos del cristianismo; que afianza su fe; que lo salva de la duda y lo lleva a beber en las aguas purísimas de la religión.

"Sitio", para la humanidad anhelosa de regeneración espiritual, que va hacia lo ignorado con la sonrisa dulce y suave del creyente; "Sitio", lluvia celestial que purifica las almas y las mantiene en la gracia de Aquél que todo lo puede, que todo lo perdona...

VI

Consumatum est.
Todo está consumado.
(Joan. XIX, 30).

Y hete aquí que el Hijo del Hombre, el trágico atormentado del Monte de los Olivos, no el príncipe de la Luz que se transfiguró en el Tabor, sintiendo próxima la hora de su muerte, murmuró estas palabras: "¡Todo está consumado!"

Todo el "pathos" del drama del Gólgota estriba en el carácter humano de la doble naturaleza de Jesús. Que un Dios haya sufrido el infamante y servil suplicio de la cruz, no parece magno portento; pero sí lo es el sacrificio consumado por el Hombre en carne mortal y perecedera. El dolor del hombre, por ser tal, nos conmueve más que la angustia de Dios, por ser quien es. Concebimos la congoja de la naturaleza humana, más no somos capaces de concebir la tribulación de la esencia divina. Todo lo que está más allá de las fuerzas humanas, hiere vivamente nuestra inteligencia, sin alterar nuestro sentimiento. Por eso el misterio nos atrae y desorienta con el prestigio de un enigma que nuestra razón no abarca ni comprende. Si lo abarcáramos, dejaría de ser misterio para constituir un problema científico soluble.

La razón humana se detiene ante el misterio del cruento sacrificio del Hijo del Hombre por la redención de las criaturas. Aquí se entreabre un mundo superior donde percibimos débilmente la vislumbre de una humanidad sobrenatural. Aquí concluye, en otros términos, la humanidad de Jesús y comienza su divinidad.

VII

Pater, in manus tuas
commendo spiritum meum
Padre, en tus manos
encomiendo mi espíritu.
(Luc. XXII, 46).

El destino inmortal del hombre, que constituye el primer objetivo de la religión cristiana, tuvo su afirmación más solemne en el último instante de la vida de Jesús.

Precisamente cuando el frío de la muerte helaba las extremidades del cuerpo ensangrentado del Mártir, la vida estalló en un grito de triunfo: la luz divina rasgó de súbito las sombras que lo ahogaban y fijó las proyecciones infinitas de un haz de claridad a través de las edades.

En la generalidad de los humanos, la voz se apaga y extingue por grados a medida que se aproxima el instante de morir. En Jesús ocurre todo lo contrario. San Mateo hace notar que el Salvador dijo las últimas palabras "magna voce" con una gran voz [illegible]

[illegible]

[illegible] las 7 [illegible]

Sagrado Corazón (V. [illegible])

A las 6 p. m. [illegible]

A las 7, sermón de [illegible]

Dr. Fermín E. Lafitte

predicará el R. P. Andrés [illegible] del Sagrado Corazón de Jesús.

Santa Julia—

A las 5.30 p. m., hora santa [illegible] las 6, sermón de institución por [el] presbítero Bernardo Echagüe [illegible]

Santísimo Rosario (Santo Domingo) [illegible]

A la 1 p. m., lavatorio de [illegible]

Dr. Juan B. Lérida [illegible]

tares. A las 7, oficio de [illegible] A las 8.30, sermón de [illegible] cargo del R. P. [illegible] dán.

Ntra. Sra. Del Huerto [illegible]

A las 6 p. m., sermón de [illegible] ción por el presbítero [illegible] Confalonieri.

[illegible]

[illegible] tes solamente con cruzarse de brazos. Hay que colaborar en la revolución, en caso de que ésta ocurra."

Creese, ha de decretarse una huelga general.

En la cámara italiana

ROMA, abril 1.o—(United Press) (Atrasado) — La cámara votó unánimemente la orden del día socialista desaprobando el precio del pan.

A pesar de la tumultuosa oposición socialista, la cámara rechazó la moción por la cual se tendía a confiscar las ganancias excesivas de los especuladores de guerra.

Los sucesos de Irlanda

DUBLIN, abril 1.o — (United Press), — Una partida de más de cien hombres armados penetró en la residencia del Sheriff, a quien exigió algunas concesiones. Como éste se negara fué llevado hasta un lago vecino, amenazándole con ahogarle. Como el "sheriff" accediera a lo que se le pedía los atacantes le libertaron.

La situación en la cuenca del Ruhr

BERLIN, abril 1.o — Las últimas noticias que se reciben con respecto a la situación reinante en la cuenca

[illegible] de hierro, así como también los altos hornos de Lorena no ha dado aún una respuesta.

Debido a esto, el trabajo será suspendido hoy.

Para apoyar las reivindicaciones de los obreros mineros, los ferroviarios de Alsacia y Lorena resolvieron abandonar el trabajo desde hoy.

La revolución en Alemania

BERLIN, abril 1.o (Agencia Havas) — La situación reinante en la cuenca del Ruhr continúa siendo grave, pero debido a que el gobierno ha declarado que se adhería a la convención de Bielefeld, se espera que con ello mejorará.

El gobierno ha ordenado a las tropas gubernamentales de no penetrar aún en la región citada, donde los saqueos continúan, por lo que la población pide auxilio al gobierno.

El general von Watter, que se halla al frente de esas tropas, ha recibido orden de no avanzar más.

Se confirma que la huelga general ha sido declarada en Dortmund y Bochum.

Actitud de Bela Kun y otros comunistas

VIENA, abril 1 (United Press)— Seis comunistas, entre los que se halla incluído Bela Kun, se niegan ha privado de la libertad.

[illegible] el mismo [illegible] [illegible] Todas las disputas [illegible] gladas entre las uniones del distrito y los propietarios.

La huelga de impresores en París

PARIS, abril 1 — La huelga de impresores ha quedado solucionada en virtud de que los obreros han obtenido un aumento en sus salarios.

La extradición del ex kaiser

LA HAYA, abril 1. — El "Nederland Telegraph Agentschap" anuncia que en respuesta a la reciente nota del gobierno neerlandés referente a un nuevo pedido de los aliados para que se hiciera entrega del ex kaiser Guillermo II, el gobierno ha recibido una nueva nota que puede ser considerada como poniendo fin a la correspondencia cambiada al respecto.

El delegado de las cooperativas rusas

LONDRES, 1 — El "Daily Mail" anuncia que el señor Krassine que preside la delegación de las cooperativas rusas es esperado en esta capital el viernes próximo.

Nuevo plenipotenciario chileno

Designación del Sr. Cruchaga Tocornal

Como lo anticipamos anteayer, el gobierno de Chile ha resuelto confiar un alto cargo en la administración pública de su país al señor Figueroa Larrain, quien ocupaba la plenipotencia de esa república en Buenos Aires. Para reemplazar a dicho diplomático se ha designado al doctor Miguel Cruchaga Tocornal, como se sabe, una de las más brillantes figuras de la diplomacia chilena. Vuelve, pues, el señor Cruchaga Tocornal al puesto que abandonara hace ocho años al ser trasladado a Berlín.

Hablar de los prestigios del nuevo representante de Chile, es en verdad innecesario. Figura familiar en nuestra sociedad, donde es tan intensamente querido, puede decirse que retorna a casa propia para continuar la obra fraternal de estrechar cada día más los vínculos que unen a la Argentina y Chile.

Como el señor Cruchaga piensa tomarse una temporada de descanso antes de hacerse cargo de la legación, continuará al frente de ella el señor Figueroa Larrain, quien dentro de breves días se embarcará en Santiago con destino a ésta.

Los servicios de correos

Durante los días de hoy, mañana y sábado, las oficinas de correos ejecutarán todos sus servicios hasta las 12 m. únicamente.

El tráfico en la calle Brasil

Una buena disposición que debe aplicarse en otras arterias

Recientemente, la intendencia municipal reglamentó el tráfico en la calle Brasil, encauzándolo en la dirección de Oeste a Este. La disposición es excelente y digna de aplauso, pues tiende a mejorar las condiciones de vialidad de aquella calle que tiene un tráfico intenso en todas las horas del día, por hallarse allí la estación Constitución.

Además de esta ventaja, la medida evitará que sean menos frecuentes las desgracias personales y los accidentes que producía, en calle tan estrecha, la afluencia de vehículos.

Existe conveniencia en extender, a otras calles, que también se congestionan por tener tráfico a dos manos, la misma acertada disposición, por ejemplo, a la calle Perú, que en ciertas horas del día resulta casi intransitable. Por esa calle afluye, al centro de la ciudad, gran parte del tráfico procedente de Barracas y Constitución. En consecuencia resultaría práctico establecer, en esa arteria, la dirección de Sur a Norte, derivando por Chacabuco, de Norte a Sur, para completar el sistema de circulación, el tráfico de vehículos.

Tales medidas importarían una ventaja y una comodidad, cuyos beneficios se palpan ya en la disposición adoptada respecto a la calle Brasil.

Ferrocarril de Salta al Pacífico

Un mitin de propaganda

Telegrama al presidente de la república

Con motivo de la construcción del ferrocarril que se proyecta de Huaytiquina al Pacífico, el comité que auspicia la realización de esa vía férrea se ha resuelto designar una comisión que organice un mitin para el 5 de abril, fecha gloriosa para las armas argentinas.

Esta comisión ha dirigido al presidente de la república doctor Yrigoyen, el siguiente telegrama:

ACHAVAL, abril 1 — Al Excmo. señor presidente de la república doctor Hipólito Yrigoyen. Buenos Aires.

Con el más alto sentimiento patriótico y en el convencimiento de que la acción conjunta de este pueblo será fuerza que abrirá la brecha para dar paso al camino de progreso del norte de esta república, el comité pro ferrocarril de Huaytiquina, que cuenta en su seno con la más caracterizada y conspicua de nuestra cultura y actividad: el comercio, la industria, la agricultura y la ganadería congregados todos en el centro comercial de Salta, ha resuelto comisionar a los suscriptos para auspiciar en mitin el 5 de abril próximo aniversario glorioso para las armas argentinas, que en época crucial da de redención libertadora, arrancó el laurel de la victoria en Maipú, celebrando simultáneamente con nuestras hermanas de ultra cordillera no solamente memorable fecha de nuestra epopeya heroica sino también el unánime anhelo de dos pueblos hermanos que a través de Los Andes se estrechan en efusivo abrazo

CARNET DEL VIAJERO

MUSEOS, BIBLIOTECAS Y PASEOS

[Museo] Nacional de Historia Natural. — [illegible] — Lunes y jueves, de 10 a. m. [illegible]

[Museo] Nacional de Bellas Artes — Are[nales]. Abierto todos los días, de 9 a [illegible] y de 2 a 5.30 p. m.

[illegible] Nacional. — Defensa [illegible] Abierto jueves, domingos [illegible] de 1 a 5 p. m.

[illegible] — San Martín 355. Abierto [illegible] de 12 a 5 p. m.

[illegible] — Santa Fe 1206. [illegible]

[illegible] Mineralogía y Geología. — [illegible] abierto al público los días [illegible] 5 p. m. (Los sábados, de [illegible] a. m.)

[illegible] — Florida 801. — Jueves [illegible] de 1 a 5 p. m.

[illegible] — Viamonte 430. — [illegible] de 1.30 a 4.30 p. m.

[illegible] Nacional. — México 564. — [illegible] los días, menos los de fiesta [illegible] de 9 a 11.30 a. m. [illegible]

[illegible] Pasaje del Municipio. — Co[illegible] — Abierto todos los días [illegible] a 11.30 a. m. y de 2 a 11 p. m.

[illegible] — Las Heras esquina [illegible] (plaza Italia). Abierto [illegible] a 5 p. m.

[illegible] — Santa Fe 3954. (Pla[illegible]) — Abierto todos los días [illegible]

[Biblioteca] de la Facultad de Derecho y [Ciencias Sociales]. — Moreno 350. Abierta [días] hábiles de 8 a 11.30 a. m. [illegible] de 2 a 11 p. m.

[illegible] — Moreno esquina [illegible] días hábiles de 12 a 10 p. m.

[Biblioteca] del Colegio de Abogados. — En [el Palacio] de Justicia. Abierta todos los [días] de 1 p. m. a 5 p. m.

[Biblioteca] Nacional de Maestros. — Ro[illegible] Abierta al público [días] hábiles de 8 a. m. a 10 [illegible] sábados de 8 a. m. a 12 m.

[Biblioteca] Nacional de Marina. — Flori[da] [illegible] Abierta de 9 a 12 m. y de 3 [illegible] Los sábados de 9 a. m. a 12.

ESPECTÁCULOS

Teatros

[illegible] Temporada 1920. — Compañía [illegible] compañía dramática [illegible] Primera [illegible]

[illegible]

VICTORIA. — Compañía dramática española de Andrés Cordero. — A las 8.45: La pasión y muerte de N. S. J.

NUEVO. — Compañía nacional de comedias Orfilia Rico.—Hoy, a las 9: La bohemia loca; La leona de Castilla.

ARGENTINO. — Compañía Florencio Parravicini. — Hoy, a las 9: Caer en la trampa; Melgarejo.

APOLO. — Compañía argentina de dramas y comedias Pagano Ducasse. — Hoy, a las 8.45: Cuidado con las mujeres; A prima está loca.

NACIONAL. — Empresa Carcavallo y Cía. — Va cayendo gente al baile; Armenonville; El hombre que sonríe.

OPERA. — Compañía de sainetes, operetas y revistas Vittone-Pomar. — Hoy a las 9: Pronósticos para 1920; El diablo con polleras; Pronósticos para 1920.

BUENOS AIRES. — Compañía argentina de comedias, sainetes y revistas Muiño-Alippi. — La revista del mundo; Bajo el yugo de un tirano; La revista del mundo.

COMEDIA. — Compañía de zarzuela española Ligero-León. — Hoy, a las 8.20: De Madrid al infierno; La venganza de la Petra; La España de pandereta; El chico de la portera.

AVENIDA. — Compañía de revistas Rosita Rodrigo. — A las 9.15: La bella Frine; Pasión y muerte; La bella Frine.

MARCONI. — Compañía argentina de comedias y dramas Podestá-Rosich. — Hoy a las 9.15: El doctor Khon.

LICEO. — Compañía argentina de dramas y comedias, Camila Quiroga. — El sábado, debut.

MAYO. — Compañía española de zarzuelas y revistas Montero-Montoya. — A las 9: Los granujas, por Monterito; La revoltosa; La raza española; Los granujas, por Monterito.

VARIEDADES. — Compañía nacional Daglio-Giaidroni. — La trilla; La tía de Carlos; El cabaret Montmartre.

OLIMPO. — Compañía argentina de dramas y comedias Vista y Bono. — Hoy, a las 8.45: La calle de las trifulcas; Jesús Nazareno.

TEATRO DE VERANO. — Compañía nacional de dramas, comedias, sainetes y revistas. — La pasión y muerte de Jesús.

CASINO. — Gran compañía de atracciones. — Hoy a las 8.45: Variado programa, tomando parte toda la notable compañía.

MAJESTIC THEATRE. — Todos los días, tarde y noche, grandes estrenos de biógrafo y variedades. Exito de La Clavelito, Los Navarrine, hermanos Rubio, The Richardi, Rosario Pacheco, Los Cardell.

PARQUE JAPONÉS. — Paseo de Julio y Callao. — Temporada de 1919 y 1920. — Abierto de 2 p. m. hasta las 2 a. m. Martes y viernes días de moda. Grandes novedades y atracciones. Continuamente estrenos en el teatro Romano. Matinées especiales los días feriados. Skating Rink, teatro, cine y una atracción, 4. 4.

HIPPODROME. — Gran circo Frank Brown. — Una tradición nacional, 1884-1920. — Hoy, a las 3 gran matinée consagrada a los niños y tomando parte Frank Brown. — A las 9, éxito de todos los artistas, Burt Shepard, El rey de los látigos.

[illegible] — Compañía de comedias [illegible] — Hoy, a las [illegible] Faustina; Canciones y lo[illegible] Lola Membrives.

LICITACIONES

Ministerio de obras públicas de la nación

[illegible] hasta el día 31 de [illegible] corriente, a las 3 p. m. a la licitación pública para la provisión del material metálico con destino al [illegible] a construirse sobre el río [illegible] Villa Mercedes, provincia [illegible].

Datos en la Dirección General de [illegible] y Caminos de la Nación, calle Reconquista No. 575.

[illegible] Aires, febrero 11 de 1920.

12|380 v. mz. 31.

Ministerio de Obras Públicas de la Nación

Llámase a licitación pública para el día 13 de abril próximo, a las tres y cuarto pasado meridiano, para la provisión de cien toneladas de cemento Portland.

Datos en la Dirección General de Puentes y Caminos, Reconquista 575.

Buenos Aires, marzo 13 de 1920.

12|531 v. ab. 13

Ministerio de Obras Públicas de la Nación

Llámase a licitación pública para el día 13 de abril próximo, a las tres pasado meridiano, para la ejecución de las obras de reparación del camino de Olascoaga a Máximo Fernández, zona del F. C. del Oeste, provincia de Buenos Aires.

Datos en la Dirección General de Puentes y Caminos, Reconquista 575.

Buenos Aires, marzo 13 de 1920.

12|530 v. ab. 13

Ministerio de Obras Públicas de la Nación

Llámase a licitación pública para el día 19 de abril próximo, a las tres pasado meridiano, para la provisión de caños de cemento armado, con y sin enchufe, con destino a las obras del camino de Recalde a General Alvear, zona del F. C. Sud, provincia de Buenos Aires.

Datos, en la dirección general de puentes y caminos, Reconquista 575. —Buenos Aires, marzo 21 de 1920.

12|561 v. abril 19

Ministerio de Obras Públicas de la Nación

Llámase a licitación pública para el día 27 de abril próximo, a las 3 p. m., para la ejecución de las obras de reparación del camino de Ferrari al de San Vicente a Ranchos, zona del F. C. del Sud, provincia de Buenos Aires.

Datos en la Dirección General de Puentes y Caminos, Reconquista número 575. — Buenos Aires, marzo 29 de 1920.

12|609 v. ab. 27

Ministerio de Guerra

DIRECCION GENERAL DE ADMINISTRACION

Llámase a licitación pública para el día 12 de abril del corriente año, a las 3 p. m., para la venta de cincuenta y cinco mil a sesenta álamos en pie de cuarenta, treinta, veinte y quince años de edad existentes en el Campo Los Andes, departamento de Tunuyán, provincia de Mendoza.

Los álamos en pie se encuentran a la vista de los interesados en el citado campo.

Las propuestas deben ser dirigidas al señor director general de Administración, Paseo Colón 1401, [illegible]

... chazarlas todas. — Buenos Aires, marzo de 1920. — Juan F. Baldassarre.

12|618 v. ab. 25

Obras Sanitarias de la Nación

Se llama a licitación para la provisión de dos (2) camiones automóviles, en un todo de acuerdo con el pliego de condiciones que los interesados pueden consultar en la sección técnica, calle Charcas 1840, todos los días hábiles de 1 a 5 p. m.

Las propuestas deberán presentarse en la secretaría del directorio de las Obras Sanitarias de la Nación y serán abiertas el 23 de abril próximo a las 3 p. m., en presencia de los interesados que concurran al acto. Buenos Aires, marzo 22 de 1920. — José L. Goñi, secretario.

12|579 v. ab. 1.

Ministerio de Hacienda de la Nación

Licitación para la confección de uniformes de invierno para el personal de los Resguardos de la Capital, Rosario, La Plata y Bahía Blanca y Policía Aduanera Terrestre.

Llámase a licitación pública por el término de 30 días contados desde la fecha, para la confección de los uniformes de invierno destinados al personal de los Resguardos de la Capital, Rosario, La Plata y Bahía Blanca y Policía Aduanera Terrestre.

Las bases de la licitación y pliego de condiciones podrán consultarse en la Inspección General de Rentas (Ministerio de Hacienda), todos los días hábiles, de 1 a 4 p. m. y los sábados de 9 a 11 a. m.

La apertura de las propuestas tendrá lugar el día 26 de abril próximo, a las 3 p. m., en presencia del escribano general de gobierno.—El Inspector General de Rentas.

12|608 v. ab. 24

Ministerio de Relaciones Exteriores y Culto

Asilo Colonia Regional Mixto de Alienados en Oliva, provincia de Córdoba, F. C. C. A.

Llámase a segunda licitación pública para la presentación de propuestas para la provisión de 800 toneladas de leña de algarrobo, 250 novillos, en pie, para consumo, 700 litros diarios de leche y 110.000 kilos de harina de trigo "00" para pan, durante el segundo cuatrimestre de 1920. La licitación pública se verificará en la Dirección del Asilo el día 29 de abril de 1920, a la 1 p. m., en presencia de los interesados que concurran. Las propuestas se abrirán en el orden establecido. Por pliegos de condiciones y nóminas de artículos licitados ocurrir a la dirección del Asilo en Oliva.—Marzo 29 de 1920. —El director.

12|622 v. ab. 12

Dirección General de Escuelas

DE LA PROVINCIA DE BUENOS AIRES

Licitación del 8 de abril de 1920

Llámase a licitación pública escrita, por el término de quince días, para la construcción de edificios escolares en los partidos de Exaltación de la Cruz (urbano), Merlo (urbano), Tordillo, para la escuela número 2, y Balcarce urbano, (terminación del edificio para la escuela número 11), [illegible] de Coronel Dorrego, [illegible]

... tador general de la provincia, en presencia del escribano de gobierno y de los interesados que concurran.

Las propuestas pueden ser presentadas hasta el día y hora indicado precedentemente. — Tucumán, marzo 22 de 1920. G. Beckmann, presidente.

12|617 v. ab. 23

Intendencia Municipal de Tres Arroyos

Se hace saber que la Intendencia Municipal de Tres Arroyos, por decreto de la fecha, llama a licitación para la construcción de un puente de mampostería sobre el tercer brazo del arroyo Claromecó, en el paso Submarino Peral, fijando plazo hasta el día 28 de abril a las cuatro p. m. para presentación de propuestas. Las propuestas presentadas serán abiertas el día 29 de abril a las 9 a. m., en el público despacho del señor Intendente Municipal en presencia de los interesados que concurran. Los planos y pliego de condiciones confeccionado al efecto quedan a la vista de los interesados en la secretaría de la Intendencia Municipal los días hábiles de 12 m. a 4 p. m.

Tres Arroyos, marzo 29 de 1920. El Secretario.

12|621 v. ab. 28

Ministerio de Obras Públicas de la Nación

Llámase a licitación pública hasta el 12 de mayo a las 3 p. m., para la adquisición de tres bombas "Duplex" a vapor para presión hidráulica, de acuerdo con el pliego de condiciones que los interesados pueden retirar de la inspección general de máquinas y materiales, casa de gobierno, 3er. piso.

Las propuestas serán abiertas el día y hora indicados en la dirección general de navegación y puertos, en presencia de los interesados que concurran al acto. — Buenos Aires, febrero 20 de 1920.

12|469 v. may. 12

Intendencia Municipal de la Capital

Licitación para la provisión de artículos para la confección de uniformes de invierno.

Llámase a licitación pública que tendrá lugar el día 5 de abril próximo, a las 2.30, para la provisión de artículos para la confección de uniformes de invierno, de acuerdo con el pliego de condiciones agregado al expediente No. 31495 L. 1920, que se encuentra en la sala de licitaciones. — Buenos Aires, marzo 23 de 1920. — El secretario.

12|613 v. ab. 5

Licitación para la enajenación de cenizas y escorias

Llámase a licitación pública para el día 6 de abril próximo, a las 2.30 p. m., para la enajenación de 100.000 metros cúbicos de cenizas y escorias, de acuerdo con el pliego de condiciones que puede ser consultado en la oficina de licitaciones, Avonida de Mayo 525, 1er. piso. — Buenos Aires, marzo 29 de 1920. — El secretario.

12|620 v. ab. 6

Licitación para la provisión de maderas

Ll[illegible] licitación pública para el d[illegible] mes próximo, a las 3 [illegible] para la provisión [illegible]

El señor juez de primera instancia en lo civil de la Capital de la República, doctor [illegible], ha dispuesto se cita, llama y emplaza por el término de treinta días, contados desde la primera publicación del presente, a todos los que se consideren con derecho a los bienes de[jados] por BENITO don BENITO M. o BENITO MARIA MANTEROLA, ya sean como herederos o acreedores, para que dentro de dicho término comparezcan a deducir sus acciones en forma, por ante su juzgado y secretaría del que suscribe, bajo apercibimiento de lo que hubiere lugar por derecho. Buenos Aires, marzo 12 de 1920. — Alberto F. Oderigo, secretario.

12|529 v. abril 11.

Por disposición del señor juez de primera instancia en lo civil de la capital de la República, doctor don Pedro V. Meléndez, se cita, llama y emplaza por el término de treinta días, contados desde la primera publicación del presente, a todos los que se consideren con derecho a los bienes dejados por doña SANTOS FORTUNATA SUAREZ de GUTIERREZ, ya sea como herederos o acreedores, para que dentro de dicho término comparezcan a deducir sus acciones en forma, por ante su juzgado y secretaría del que suscribe, bajo apercibimiento de lo que hubiere lugar por derecho. — Buenos Aires, marzo 11 de 1920. — José Cuneo, secretario.

12|547 v. 14 ab.

Por disposición del señor juez de primera instancia en lo civil de la capital de la República, doctor don Pedro V. Meléndez, se cita, llama y emplaza por el término de treinta días, contados desde la primera publicación del presente, a todos los que se consideren con derecho a los bienes dejados por don JOSE CERRO o JOSE CHERRO, ya sea como herederos o acreedores, para que dentro de dicho término comparezcan a deducir sus acciones en forma, por ante su juzgado y secretaría del que suscribe, bajo apercibimiento de lo que hubiere lugar por derecho. Buenos Aires, [illegible] Otáñez y Cuneo, secretario.

El señor ju[ez] [illegible] civil de la [illegible] don Roberto [illegible] llama y emplaza [illegible] días, contados [illegible] del presente [illegible] con derecho [illegible] ELENA [illegible] sean como [illegible] dentro de [illegible] ducir sus [illegible] juzgado y [illegible] apercibimiento [illegible] derecho. Buenos [illegible] Miguel E[illegible]

El [illegible] civil de [illegible] don Ro[illegible] llame y [illegible] días, con[illegible] del prese[illegible] con dere[illegible] IRMA DE[illegible] como here[illegible] tro de dic[illegible] sus acciones [illegible] y secretaría [illegible] cibimiento [illegible] recho. Buenos [illegible] min M. A[illegible]

Habiendo [illegible] VISCARDI [illegible] madre del [illegible] ANGEL GRE[illegible] que a los de[illegible] poles falleci[illegible] de Jubilación [illegible] por el térmi[illegible] tir de la fec[illegible] este edicto [illegible] con derecho [illegible] sente a dedu[illegible] taría de la [illegible] de Préstamo [illegible] tro del plazo [illegible] de liquidarse [illegible] Buenos A[illegible] los J. Ech[illegible]

Por dis[illegible] lo civil y [illegible] nal de la [illegible] Allende, s[illegible] ocho días [illegible] HAM VAR[illegible] convocato[illegible] sorteo al [illegible] Sarmiento [illegible] sio y Ca[illegible] habiendo [illegible] torce d[illegible] gar la [illegible] Santa [illegible] Mario [illegible]

Los accionistas deberán depositar sus acciones en el Banco, por lo menos tres días antes de la fecha de la celebración de la asamblea, de acuerdo con el artículo 7.o de los estatutos sociales. — José E. Grim. — Germán Migoya, liquidadores.

12|568 v. 5 ab.

CAJA INTERNACIONAL MUTUA DE PENSIONES. — Fundada el 1.o de julio de 1901. — Se convoca a los señores representantes a la asamblea general ordinaria que tendrá lugar el lunes 19 de abril de 1920, a las 4 p. m., en el local de la dirección general de la sociedad, Avenida de Mayo 1145, para tratar la siguiente

ORDEN DEL DIA:

1.o Lectura del acta de la última asamblea.

2.o Lectura y aprobación de la memoria, balance del ejercicio vencido e informe del síndico.

3.o Inversión del fondo de acumulación.

4.o Dieta a los señores directores y síndico para el ejercicio de 1920.

5.o Elección del síndico y síndico suplente.

6.o Elección del tribunal arbitral.

7.o Designación de tres representantes para refrendar el acta de esta asamblea.

Buenos Aires, marzo de 1920. — Juan B. Giudice, presidente; Alfredo Borlasca, secretario.

12|596 v. abril 19.

COMPAÑIA SANSINENA DE CARNES CONGELADAS. — Se convoca a los señores accionistas a asamblea general ordinaria, para el día viernes 16 de abril a las 3.30 de la tarde, en su local calle San Martín 132, para tratar la siguiente

ORDEN DEL DIA:

1.o Consideración de la memoria, balance e informe del síndico correspondientes al ejercicio terminado el 31 de diciembre de 1919.

2.o Distribución de utilidades.

3o. Elección de tres directores titulares por dos años, en reemplazo de los salientes [illegible] de tres directores suplentes [illegible] y suplente, por [illegible] [accio]nistas para [illegible] aprueben [illegible]

BANCO HIPOTECARIO NAC[IONAL]

[illegible] DE MAYO 245

CONDICIONES GENERALES DE LOS REMATES

1.—Los remates están sujetos a la aprobación del directorio, dentro de los quince días de efectuados, y se hacen por cuenta del deudor, con sujeción a las leyes números 8172 y 9155.

2.—El comprador podrá continuar con la hipoteca que reconoce la propiedad, abonando la diferencia entre la deuda actual y el precio de compra.

3.—Todo comprador abonará en efectivo al firmar el boleto, el 5 % de seña y el 1 % de comisión.

4.—Los títulos de propiedad pueden ser revisados en el archivo del Banco antes del remate.

5.—Por mayores informes, ocúrrase a las oficinas del Banco.

CAPITAL

EL MARTES 6 DE ABRIL. En su local a las 3 p. m. Casa Malvinas 56|64, entre Rivadavia y R. L. Falcón. Mide: 10 m. 40 al O. por 34 m. 70 al S. y 33 m. en el N. Consta de planta baja con 6 piezas y 3 más de servicio y planta alta con 7 piezas, 2 más en entrepiso y 2 de servicio. Dependencias en todo. N.o Ho. 10929, 6 o|o. Base, $ 50.100. Hipoteca, $ 42.000. Deuda, $ 37.431. Inic. marzo 23.

EL DOMINGO 11 DE ABRIL, en la misma a las 3 p. m. — Casa Ladines 3782, entre Esperanza y Avenida San Martín. — Mide: 8m66 por 19m53. Con 2 piezas y dependencias. No. Ho. 15.150, 6 o|o. Base, $ 2.800. Hipoteca, $ 1.800. Deuda, $ 1.619. Inic. marzo 28.

[EL DO]MINGO 11 DE ABRIL en la misma [illegible] Casa Guanacache 5814, Avenida Constituyentes, [f]rente al NO. por 49m96 [illegible] 47m96 al SO. Ad [illegible] rio dependencias. [illegible] Base, $ 10.600. [illegible] $ 7.064. En su local [illegible] núme[ro] [illegible]

[illegible] su adhesi[ón] [illegible] vica, y más [illegible] de actuó como miembro de la sección 9.a en calidad de secretario de dicho comité.

Su ingreso al radicalismo data de

[illegible]te, $ 3.000. Hipoteca actual, $ 721.04[illegible] LA EPOCA, 30 de mar[zo].

MENDO[ZA]

Casa en la ciudad de M[endoza] [illegible] ribaldi números 97, 99 [illegible] sal Mendoza, el 9 DE ABRIL [illegible] compuesto el terreno [illegible] cuadrados, conteniendo [illegible] les y demás dependencias [illegible] 6824, serie 6 o|o. Base [illegible] ca, $ 11.000. Deuda [illegible] LA EPOCA, 26 de marzo.

Casa en la ciudad de [illegible] ribaldi número 129, [illegible] doza, el 9 DE ABRIL [illegible] perficie el terreno de [illegible] contenienido 5 piezas [illegible] dependencias. N.o Ho. [illegible] Base, $ 15.000. Hipoteca actual, $ 6.150[illegible] LA EPOCA, 26 de marzo.

Casa en la ciudad de [illegible] ribaldi números 111, [illegible] Mendoza, el 9 DE ABRIL [illegible] superficie, el terreno de [illegible] cuadrados, conteniendo [illegible] y demás dependencias [illegible] serie 6 o|o. Base, $ 24[illegible] sos 15.000. Deuda actual [illegible] LA EPOCA, 26 de marzo.

COMPRA-VENTA [illegible] PA[illegible]

El Banco Hipotecario [illegible] establecido en su local [illegible] Mayo 245, una oficina [illegible] praventa de propiedades rurales hipotecadas a [illegible] Esta oficina ha sido [illegible] facilitar en las [illegible] posibles, la [illegible] Las órdenes [illegible] tendidas [illegible] la Oficina [illegible]

[Asunto]s policiales

[V]IAJE DEL Dr. DENOVI

[A]noche, en el expreso a Mar [del] Plata, se ausentó, a fin de tomar merecido descanso, el comisario de órdenes, doctor Miguel L. Denovi.

El distinguido funcionario se propone regresar el próximo sábado.

Sensible accidente en el subterráneo del ferrocarril Oeste

Tres obreros son extraídos semi - asfixiados

Se ha producido esta mañana en el subterráneo del ferrocarril Oeste, un sensible accidente que puso en grave peligro la vida de tres modestos trabajadores. Más o menos a las nueve, fueron requeridos, desde la estación Puerto Madero, los servicios del cuerpo de bomberos, cuyos jefes ordenaron inmediatamente la salida de una dotación de 80 hombres, con los elementos necesarios, en la creencia de que se trataba de un incendio. Al llegar estas fuerzas a la entrada del subterráneo, ubicada en los terrenos bajos de la dársena norte, a la altura de Rivadavia, los empleados de la empresa que aguardaban allí explicaron el carácter del accidente.

Sin pérdida de tiempo, el jefe del cuerpo, coronel Graneros, comandante Cobas, capitanes Cafferatta y Villambrosa, teniente Pérez y el practicante de la asistencia pública, Fernando Trelles entraron resueltamente al subterráneo, provistos de antorchas y bolsas de oxígeno, pues el de la atmósfera hacía dificultoso el acceso. Más o menos a cinco cuadras de la entrada, esto es, a la altura de la calle Bolívar, los bomberos hallaron un convoy de carga, de cuya máquina, núm. 802, extrajeron a dos hombres semiasfixiados.

Eran estos: el maquinista Carmelo Perrotta y el foguista Sebastián Agüero, quienes, después de salvarse de múltiples inconvenientes fueron conducidos a la superficie. Solícitamente auxiliados por el médico del departamento de higiene, doctor Alonso Mujica, y el practicante de la Asistencia Pública, señor Trelles, se comprobó en ambos una reacción, conduciéndoseles después a la casa central de la Asistencia Pública, de donde se nos comunica que su estado es satisfactorio.

Antes de que fueren sacados los obreros mencionados, el electricista de la empresa José Américo Cangoro, hizo lo propio con el guarda Juan Bordagaray, el que había caído en una zanja cubierta de agua. Aunque su estado no ofrecía peligro, también se le llevó a la Asistencia Pública, después de prestársele los primeros auxilios.

En cuanto a la forma en que se produjo el accidente, el jefe de la estación Puerto Madero, don Juan Brignone, nos manifestó que a las 8.50, como no hubiese llegado a destino el convoy que guiaban los citados obreros, envió al electri[cista] Cangoro, para que se informa[se de] las causas del retraso. Éste [com]probó lo ocurrido, dándose [de in]mediato la voz de alarma. [illegible] de carga había salido de la [illegible] Once a las 8.35, habiéndose [produ]cido el accidente, según [illegible] más arriba, a la altura de [illegible] Bolívar, debido a que el humo [des]prendido de la máquina [illegible] irrespirable la atmósfera. [illegible] la estación Madero nos dijo, [illegible] que el personal tiene órdenes [termi]nantes, en el sentido de [illegible] máquina para salir del [illegible] y abandonar los convoyes [illegible] que éstos se detienen en el [illegible] do lugar o en otros, cosa [illegible] juicio no hicieron por un [illegible] celo los obreros que resultaron [víc]timas del accidente. Se deduce [de es]to que el subterráneo no ofrece en algunos sitios, las condiciones [de se]guridad suficientes. En el [illegible] momento intervinieron en las [investi]gaciones los oficiales inspectores de la comisaría 22, de Franco [illegible] turo, quienes pasaron luego los informes recogidos a la [comisa]ría 2.a, en cuya jurisdicción [illegible] este lamentable hecho.

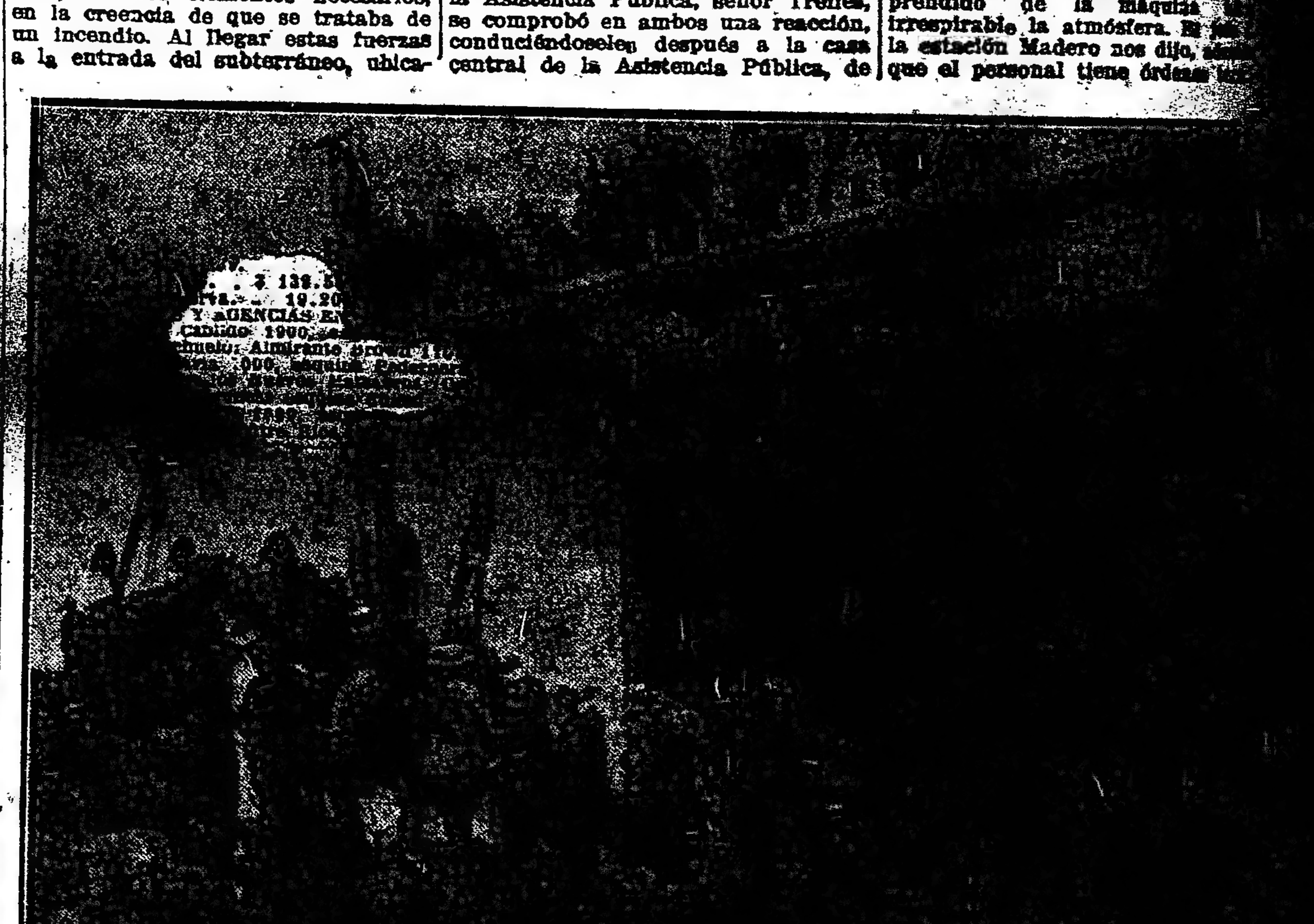

En la boca del subterráneo — Realizando el salvataje

Bomberos conduciendo a un accidentado

Lote N.o 455 de carne de vaca en malas condiciones

[illegible] 1432, 3, Maipú 2136, Moreno

[...] gravedad de las denuncias y la premura con que había de procederse [a] ordenar una gira de inspección, la que estaría a cargo del inspector general e inspección veterinaria respectivamente, para lo cual y a fin de que no se chocara con ningún inconveniente, el intendente expidió 65 órdenes de allanamiento para facilitar la gestión, las que fueron en[illegible] 3156, Arcos 3156, Arcos 2535, Varela 682 y 678, Dorrego 2702, Cangallo 2853, Méndez de Andes 551, Fray Cayetano 65, Cangallo 2769, y Junín 114.

Todas estas órdenes fueron cumplidas simultáneamente en el día, constatándose en la mayoría de estos lugares la veracidad de las denuncias, comprobándose a la vez que [illegible] La acción del jefe de nuestra comuna no puede ser más encomiástica en este caso, y si mucha era la fe que nuestra población le dispensaba, ella se acrecentará por su celo en vigilar y asegurar la salud pública de la población.

Lenguas de caballo decomisadas

Organización escolar en la Rioja

LA VERDAD EN SU LUGAR

Se han iniciado por este lado los primeros ataques al gobierno radical de La Rioja. Nada nos sorprende: ni el flanco elegido, ni la insidia de que se hace gala, pero ni tan siquiera que sean los calificados órganos del "régimen" con lema de independientes, quienes hayan recogido, sin beneficio de inventario, las voces del despecho y de la derrota.

"La Prensa" se ocupa del asunto en su edición de la fecha, haciendo aparecer al gobierno radical de La Rioja como perseguidor del magisterio.

Y nada más inexacto. Obran en nuestro poder todas las pruebas de la forma cómo se ha procedido. Algo más: nuestra excelente información, conseguida a mérito del interés de revestir la prédica de la mayor seriedad y responsabilidad, nos permite dar nombres propios y cifras, para rebatir argucias basadas en datos tendenciosos de corresponsales.

El Consejo de Educación de La Rioja está presidido por un distinguido maestro, el señor Angel Molina Herrera, destacada figura del gremio. Sus colaboradores son todos hombres de la más absoluta solvencia moral y cultural.

La llamada reorganización del magisterio riojano — muy lógica después del período intervencionista y del advenimiento del nuevo go- [illegible] alguna exoneración [illegible] ponemos punto final, [illegible] concretamente pro[illegible] [illegible] y de buena [illegible] ataca al primer gobierno de La Rioja.

[illegible] de la legislatura [de] Buenos Aires

[illegible] del escrutinio

[illegible] parciales

[illegible] la mayoría de votos

[LA PLATA], abril 1 — Reanudó su labor la junta escrutadora [illegible] [re]servada la mesa 1a. de [illegible] impugnada por los fiscales [illegible] y socialista.

[illegible] borratinas—

[LA PLATA], abril 1 — Ha batido [l]as borratinas la lista [de los c]rottistas. [illegible] la de los conservadores y no disidentes han [illegible]cadas, pero la de los [illegible] tenido competencia. [illegible]rottistas no conservadores [illegible] más que el nombre [illegible] se las oficializó. [illegible] listas de la U. C. [illegible] intactas, muestra fehaciente [de la] disciplina partidaria [y] de los propósitos que [anima]n a los afiliados. [illegible]ente la voluntad popular [illegible] y legítimamente manifestada [illegible] las convenciones de la [illegible] dejan abolidas las borratinas [illegible] consecuencias que comentamos.

[illegible] de La Plata—

[LA PL]ATA, abril 1 — Terminó a [illegible] escrutinio de las mesas [illegible] con el resultado si[guiente]: [illegible]

[illegible] abril 1 — Fué escrutada la mesa [illegible] de la 4a. sección de La Plata, dando el siguiente resultado:

U. Cívica Radical	129
Conservadores disidentes	34
Crottistas	18
Conservadores	51
Socialistas	88

LA PLATA, abril 1.o — Escrutada la mesa 5 de la sección 5.a de La Plata, que había sido observada, arrojó el siguiente resultado:

Unión Cívica Radical	69
Partido Conservador	5
Conservadores disidentes	42
Socialistas	9

Almirante Brown—

LA PLATA, abril 1 — Terminaron de escrutarse las urnas de Almirante Brown con el resultado que sigue:

U. C. Radical	702
Partido Conservador	733
Crottistas	12
Conservadores disidentes	1
Socialistas	111

Resultados de las mesas de Avellaneda—

LA PLATA, abril 1. — A las 3 y 35 terminó la junta electoral el escrutinio de las urnas correspondientes al partido de Avellaneda, cuyos resultados generales son ésos:

Unión Cívica Radical	2427
Crotistas	243
Partido Conservador	2504
Conservadores disidentes	26
Socialistas	1095

Resultados de Brandzen—

LA PLATA, abril 1.o — El escrutinio correspondiente a Coronel Brandzen, menos la mesa N.o 6, que ha sido observada, arrojó este resultado:

U. C. Radical	469
Conservadores	240
Socialistas	21
Crottistas	0

Los poetas jóvenes de Chile

Conferencia del Sr. Angel Cruchaga Santa María

En el salón de actos del Ateneo Hispano Americano, tuvo lugar anoche la anunciada conferencia del señor Angel Cruchaga Santa María sobre los poetas chilenos de hoy. Asistió al acto una numerosa y selecta concurrencia que escuchó al conferencista con visible atención é interés, aplaudiéndolo en varios de sus pasajes más salientes.

La presentación de estilo fué hecha por don Carlos Muzzio Sáenz Peña, quien en un hermoso discurso, puso de manifiesto la significación del acto, refiriéndose luego en justicieros términos a la personalidad y a la labor literaria del disertante.

Seguidamente tomó éste la palabra, comenzando por hacer una breve referencia a los poetas anteriores al auge del modernismo, especialmente influenciados por la escuela romántica. Puso de relieve el estado general de literatura chilena en esa época, y la notable y bienhechora influencia ejercida por los jóvenes que, con una honda vocación artística, infundieron en ella el hálito renovador de las modernas corrientes literarias.

Presentó luego a los más significa- [illegible] rial" en [illegible] perarse con[illegible] a adoptar modalidades [illegible] mas, no siempre bien com[prendidas] por el público. A propósito de [illegible] dobro expuso sintéticamente el significado del "creacionismo" que aquél proclamó como credo estético.

Ocupóse también de la poetisa Gabriela Mistral que aunque no ha publicado ningún libro aún, es ya ventajosamente conocida en todo América, y hasta en España, habiéndose revelado, como un fuerte temperamento, de una emoción lírica intensa y comunicativa.

Citó a continuación, deteniéndose en breves comentarios, la obra de Juan Guzmán Cruchaga, Pedro Sienna, Domingo Gómez Rojas, más conocido por el seudónimo Daniel Vázquez, Jorge Hubnes Bezavil y otros

[C]ULTOS DE SEMANA SANTA

Significado del día de hoy

La Pasión en el culto y en el arte

Las siete palabras de Cristo

Ceremonias que realiza la Iglesia católica el Jueves Santo

Los oradores sagrados

[illegible] cristiana recuerda hoy [illegible] los hechos más bellos y [illegible] de la vida de Jesús.

[illegible] cristiana ha dado a [illegible] mayor importancia que a [illegible] otro, excepción hecha del de [illegible], viernes de la semana de Pa[sión] [illegible] que en este día se recuerda [illegible] de los hechos más bellos y sim[bólicos] de la vida de Jesús de Naza[reth].

[illegible] vísperas de su muerte, Jesús [quiso] celebrar la pascua con sus dis[cípulos], instituyendo en su última [cena] la sagrada Eucaristía. Era cos[tumbre] de los hebreos añadir por [illegible] mesa el pan y el vino, para [dar] gracias al Ser Supremo por ha[ber] creado el fruto de la mies y de la vid.

Jesús, después de expresar su gra[titud] a su Padre, bendijo el pan, lo [partió] y lo distribuyó entre sus após[toles], pronunciando estas palabras: "[Tomad] y comed; este es mi cuer[po]". Después, presentándoles el cá[liz], les dijo: "Bebed, esta es mi san[gre]". Así quedaron para la fe cris[tiana], convertidos en cuerpo y san[gre] del Hijo de Dios el pan y el vi[no]. Luego agregó el Redentor: "Siempre que hagáis esto, hacedlo en memoria mía".

En esa forma instituyó Jesús el sacramento de la Eucaristía. El con[ci]lio de Trento definió la doctrina eu[ca]rística en los siguientes términos:

1o. Es de fe que en el sacramen[to] de la Eucaristía se halla verda[de]ra, real y substancialmente el cuer[po] y la sangre de Nuestro Señor [Jesucristo], juntamente con su alma y divinidad.

2o. Es de fe que después de la consagración toda la substancia del [pan] y del vino se convierte en el [cuerpo] y sangre de Cristo, no que[dando] del vino y del pan más que [las] especies.

3o. Es de fe que la Eucaristía no [consiste] en el uso, como pretenden [los] luteranos y calvinistas, sino en [que es] permanente".

4o. Es de fe que el admirable sa[cra]mento de la Eucaristía debe ser [ad]orado pública y externamente, hon[rán]dolo con una fiesta particular y lle[vándolo] en las procesiones públicas pa[ra] recibir las adoraciones de los fie[les], según lo dispone la santa Igle[sia].

[El] jueves por la noche — hace [illegible] años — Jesús fué apresado [illegible]

[illegible] casa de [illegible] estaban reunidos [illegible] Estos juzgaron y [illegible] al Divino Maestro la [misma] noche en que fué aprehendi[do] [illegible] para aparentar cumplir [illegible] se reunieron de nuevo al [illegible] al amanecer, violando [illegible] muchas disposiciones lega[les].

[Caifás], como presidente del [tribunal], [hizo de] acusador, burlando [illegible] muchas disposiciones de [la ley], que prohibía poner a un hom[bre] en la necesidad de ser un per[juro] o de acusarse a sí mismo. Cai[fás] preguntó a Jesús: "Dinos si eres [el] Cristo, el Hijo de Dios". Y Jesús, [que] comprendía toda la insidia de la [pregunta], respondió: "Tú lo has di[cho]".

[Fingiendo] escandalizarse, Caifás [desgarró] su túnica y gritó: "Blasfe[mia] [illegible]. Merece la muerte". [Los] pontífices del Sanhedrín, fari[seos] y escribas que no esperaban [otra] cosa, dijeron con odio: "Merece [la] muerte".

[Sin] pérdida de tiempo, Jesús fué [llevado] ante el poder civil. Cuando [el] Redentor fué presentado a Pila[tos], éste se sorprendió, porque sus [soldados] no habían intervenido en la [detención] del Galileo y eran los úni[cos] que podían aprehender a los acu[sados]. Además, no consideraba cul[pable] al Nazareno.

Para calmar a los que deseaban [la] muerte del acusado, Pilatos hizo [que] le colocaran una corona de espi[nas] y ordenó que lo azotaran, cu[briéndolo] después con un manto de [púrpura].

Luego lo mostró a la furiosa tur[ba], diciendo: "Ecce Homo".

La multitud, instigada por los fa[riseos], no compadecióse a Jesús y pe[día] su muerte: "Crucifícale, cruci[fícale]", gritaba. Entonces Pilatos tu[vo] miedo de comprometerse ante el [César] y entregó a Jesús a la muche[dumbre], lavándose las manos para [significar] que rehusaba toda respon[sabi]lidad.

Jesús bajó del Pretorio. La turba [cargó] sobre los hombros el pesado [madero] en que debía ser crucificado. [Al] mediodía, cuando la víctima ino[cente] y la multitud deicida empren[dieron] la marcha hacia la cumbre del [Gólgota]. Recorrida la vía dolorosa, [cuyo] recuerdo tanto contrista el co[razón] de los creyentes, Jesús fué [crucificado].

[La] Semana Santa a través de los [tiempos] ha humanizado las prác[ticas] dedicadas a su conmemora[ción].

[En] los primeros tiempos del cris[tianismo] la Semana Santa era tam[bién] semana de dura expiación para [los] fieles; el ritual de entonces im[ponía] una rigurosa observancia, una [disciplina] que hoy se juzgaría abruma[dora], de sacrificios y penitencias. [illegible] como estaba entonces la me[moria] transmitida por los evangelis[tas] de la bíblica escena de la Pa[sión], [illegible] que su recuerdo re[vivía] cada año, presentase las do[lorosas] características que tuvo el [drama] del Gólgota.

[La] evolución de las costumbres [y] una mayor comprensión del [sentido] del culto, fué poco a po[co] despojando a la Semana Santa [de su] rigor primitivo, humanizando, [por] decirlo así, las prácticas consa[gradas] a su conmemoración.

Sin embargo, todavía es la [Semana] Santa la efemérides religio[sa] de más poderosa influencia ejer[cida] sobre los pueblos del orbe cris[tiano].

[En] algunos pueblos, España prin[cipalmente], las escenas de la Pasión están plasmadas todavía sobre las más remotas tradiciones religiosas, gozando de universal celebridad las procesiones de Sevilla y Toledo que constituyen verdaderas representaciones, un tanto teatrales, del drama divino. Esto, por otra parte, es muy lógico en un pueblo fuertemente realista, donde la imaginación popular para ser conmovida necesita de una ruda plasticidad en las evocaciones religiosas o de otra índole, que se presenten a su atención. Recordemos a este propósito que la escultura religiosa española aventaja a todas las demás en el naturalismo de sus creaciones. Tales los Cristos de Montañés y Alonso Cano, así como el que se venera en la catedral de Burgos, con cabellos naturales.

Por lo demás en todos los pueblos latinos, con ligeras variantes, se observa esa misma modalidad realista. El ceremonial de Semana Santa no prescinde en ningún caso de los elementos evocadores llamados a suscitar, al vivo, el recuerdo de las escenas que se conmemoran. La escena, por ejemplo, del lavatorio de los pies a los discípulos del Salvador, se realiza sin variación en todos nuestros templos. Obsérvese, además, que en ninguna otra fiesta católica se siente necesidad de reproducir en esa forma de impresionante simbolismo los sucesos conmemorados.

Como quiera que sea, estas características del culto inherentes a la Semana Santa sirven para apreciar bien una diferencia esencial entre los pueblos latinos y los de origen anglo-sajón y germánico.

La semana santa, continúa siendo en los anales cristianos la mayor fuente de piedad y recogimiento, así como fué hasta los albores de la edad moderna, la mayor fuente de inspiración artística que se recuerda. Por espacio de quince siglos, en efecto, las escenas de la Pasión fueron casi el tema único tratado por los artistas de todos los países. El gusto, o por mejor decir, la vocación compenetrada de religiosidad, que inclinaba a los artistas a inspirarse en temas de la Pasión pasó a Italia por conducto de los bizantinos; y de Italia, en aquella florecencia de genio que se llamó Renacimiento, se extendió a los demás países cultos de entonces.

Rubens pintó su "Descendimiento" [illegible] después de [illegible]

[illegible] de la producción artística del período indicado, verá sobre los episodios desarrollados en el calvario. Basta hojear, para convencerse, los catálogos de obras clásicas pertenecientes a los grandes museos de Europa; y estos sin contar las ciudades enteras que, como Roma, Toledo o Amberes, son una manera de iconografías seculares de la divina tragedia.

Pero ni las oscilaciones siempre tornadizas de la moda, ni la sucesión de los estilos y escuelas, ha podido desvanecer del todo la tendencia religiosa en los mejores exponentes del arte occidental. De ayer con todavía cuadros tan admirables como el de "Cristo ante Pilatos" que ilustra esta crónica de Gerome, y el maravilloso "Cristo" de Eugenio Carrière que se conserva en el museo del Luxemburgo.

Indudablemente las escenas de la Pasión, aún desquitando el profundo misticismo que las acompaña en su interpretación eclesiástica, constituyen un tema de los más apropiados para ser pasto de la inspiración artística.

La misma figura de Jesús, tal como la fijaron, idealizándola, los artistas bizantinos del siglo V, representa un arquetipo ideal de difícil sino imposible superación.

Pero de nada serviría el elemento puramente exterior y figurativo del drama que tuvo lugar en Jerusalem hace veinte siglos, si no encerrase el profundo significado de perfección moral que ha sido nervio de la religión judeo-cristiana, y por la cual ésta parece llamada a eterna perduración sobre el planeta.

Las críticas más enconadas, las diatribas más agudamente dirigidas, han dejado invulnerada, al través de los tiempos, la elevada significación del drama que se conmemora mañana y pasado.

Hoy no pueden menos de parecer prehistóricos los tiempos en que obtenían éxito resonante las ingeniosidades malignas de un Voltaire, por ejemplo, ni las investigaciones más recientes que, prevalidas de un imponente aparato erudito, pretendían destruir lo que perdura por la simple razón de que es un atributo consubstancial del alma humana.

Cuantos experimenten como algo permanentemente vivo y eterno la sed de justicia, de redención y de verdad que parece desarraigable de los destinos del mundo, elevarán sus ojos hacia la santa figura del Gólgota que dejó trazado el símbolo de todos los ideales humanos en esta frase de una sencillez imponente: "Yo soy el camino, la verdad y la vida".

Las Siete Palabras pronunciadas por Cristo en la Cruz

I

Pater, dimite illis, non enim sciunt quid faciunt.
Padre, perdónalos, porque no saben lo que hacen.
Luc. XXIII, 34).

El testamento del Salvador del mundo, debía comenzar así, orando por sus perseguidores y con la oración resumiendo todo el heroísmo de su amor. Porque no sólo se transforma el hombre por la influencia misteriosa de la muerte divina ante la falta de Adán. El cristianismo forja su cetro en el amor. Según una gran palabra: en amar al prójimo estaba su bandera, y en amar al enemigo su victoria.

Jesús se convierte en conciencia de la humanidad. Por eso, rebatiéndolo, el error se juntará a las pasiones y al instinto. Agrio es a menudo en materia de renunciamiento, no deber difundir las sombras del Calvario con la obscuridad de las culpas, sino vigorizar el brillo de la Resurrección, con el fulgor de las virtudes. Sobre el amor se dinifica el hombre y llega en su dignificación a lo absoluto, puesto que por él muere quien así se la enseña.

El amor se extiende en manifestaciones ciertas: se infiltra como en las savias de la creación, ofreciendo, junto a la fuente, el fruto y la sombra. La caridad hace al hombre algo más que un ser sociable: lo dado en bienes materiales, o consuelos, no se da al pobre o al doliente, sino al mismo Dios, término del perfeccionamiento. Luego, quien ama se vuelve digno de amor, y el círculo, cerrándose, toca la llave de la vida invisible. La libertad, matando el egoísmo, arranca también del amor, suprema luz de caridad, y distiendo una ley natural, superior a la voluntad del Estado, todo código civil o político encarnará esa libertad, depurada en la letra como en el espíritu. Así se enderezarán las sendas torcidas, se igualarán las escabrosas, se terraplenarán los valles, y, sobre el paisaje se erguirá la Justicia, potente, y con más sombra que los cedros del Líbano. Todas las consecuencias nacen en el Evangelio del amor y en el mundo nacerán mil consecuencias del Evangelio. Entre estertores agónicos se desploman los imperios arrastrando en el derrumbe leyes y doctrinas. Mata a Cristo un pretor romano en el Gólgota; y Cristo, desde el sepulcro, mata a los césares. Pasan como espectros los dioses del Olimpo, aunque queden ideas de sus grandes filósofos, y sobre sátiros, ninfas y fiestas báquicas, se alza el símbolo de la Virgen inmortal, con la luna por calzado y las estrellas por corona. Las religiones habían tenido su fuente en los payores del hombre ante las fuerzas de la Naturaleza. El Evangelio significa "la buena nueva", porque ahuyenta el terror y coloca la divinidad más allá de lo visible, predicando la bondad, el perdón y la dulzura todos los sentimientos que dicta el amor. A pesar de la enorme revolución, la palabra de Jesús no fué violenta. Rara vez tomó el acento tonante: una brisa había desencadenado el huracán.

El sol del universo desde la hora de sexta, enseñaba el luto a la Jerusalem, que oyó la plenitud del amor sin aplacar la cólera del odio. En el silencio de tierra y cielo, [illegible] más fuertes [illegible]

[illegible] el acento que, tonante, castigará en el Paraíso, y el a la Muerte, respondió con la eterna Vida, dando un grito "emissa voce magna" y entregando su espíritu en manos de su Padre.

II

—Domine, memento mei, dum veneris in regnum tuum.
—Amen dico tibi, hodie mecum eris in paradiso.
—Señor, acuérdate de mí cuando vinieres en tu reino.
—De cierto te digo que hoy estarás conmigo en el paraíso.
Luc. XXIII, 42, 43).

Aquel buen ladrón creyó, cuando suplicó al Divino Maestro: "Señor, acuérdate de mí cuando vinieres en tu reino".

Y el maestro respondió, evangélica y serenamente: "De cierto te digo que hoy estarás conmigo en el Paraíso".

Y así lo acompañó cuando la luz de un relámpago apocalíptico le privó de la materia, dejándolo sobre el camino del Perdón...

III

Mulier, ecce filius tuus...
..Ecce mater tua.
Mujer, he ahí a tu hijo...
...He ahí a tu madre.
(Joan, XIX, 26, 27).

La madre del Cristo moribundo, instituida por el mismo, madre de la humanidad, en la persona del discípulo Juan, es María, la Virgen de Nazareth, en quien el espíritu cristiano debe amar los grandes ideales con que la tradición y el arte la manifiestan y decoran.

La delicada figura de la Virgen tendrá siempre en su favor, en todos los espíritus, universalidad prestigiosa de carácter y sus coincidencias históricas admirables.

Ella no es de las tierras tristes y desoladas de la Judea, ni del mísero valle flanqueado por la duna o el breñal en donde apenas si medra la estéril higuera de hojas negras y, a veces, ni siquiera el musgo; no es de la pasada montaña en que la hija de Jefté va a llorar su infortunio en las vísperas del injusto sacrificio, ni de los huecos solitarios en que se recluyen los profetas para elaborar con lágrimas sus trágicas predicciones".

Es de la amena Nazareth, en Galilea, agreste hasta la maravilla, casi la sola sonriente y generosa en toda aquella tierra de [illegible] arideces; la de los cielos lavados en la tinta de un azul casto como sus leyendas; la de los verdes [illegible] en donde es homogéneo el matiz siempre vivo de la hierba y [illegible]

[illegible] la de los granados [illegible] en la risa rubicunda de su fruto; la de los limoneros y naranjos de azahares efusivos; la de los montes de nópalos, de olivos y algarrobos, en donde las torcaces murmuran su amoroso regocijo, desgrana sus notas cristalinas la alondra infatigable y, hasta los voraces tordos — "turdis edacibus" — se hacen allí más buenos y más dóciles, y pierden el hosco negro de su pluma, y se muestran azules con el azul amable de la lejana floresta, de la montaña en el horizonte o del cielo transparente de las noches plenilunares.

Es de Nazareth, a la que parecen custodiar, de un lado, el monte clásico de los cármenes, el Carmelo de los jardines esplendentes y, del otro, el Tabor de laderas misteriosas y aquel lago inmortal de Tiberíades, desde cuyos collados el Ajusticiado del Calvario arrojara a todos los ámbitos del mundo la simiente redentora del estupendo Sermón de la Montaña.

De Nazareth, en aquella fértil Galilea, el delicioso oasis palestino, en cuyo ambiente de sedativas serenidades se modelaba como todavía hoy mismo, más manso y delicado el natural humano, y eran por eso más coherentes y hospitalarias sus familias, su hogar más tierno y apacible, sus niños más sonrosados y alegres, sus hombres más enérgicos, laboriosos y tolerantes, y más hermosas, místicas y puras sus mujeres. De ahí el rasgo histórico y poético por todos reconocido: esta Galilea ha sido aceptada como la personificación de la ideal belleza y no ya el sentimiento, fácil a las efervescencias del entusiasmo, sino al severo investigador, se ha complacido en pregonarlo así, reconociendo en ella la inspiración más fecunda, más feliz y más alta de todos los tiempos, "umile ed alta più che creatura"...

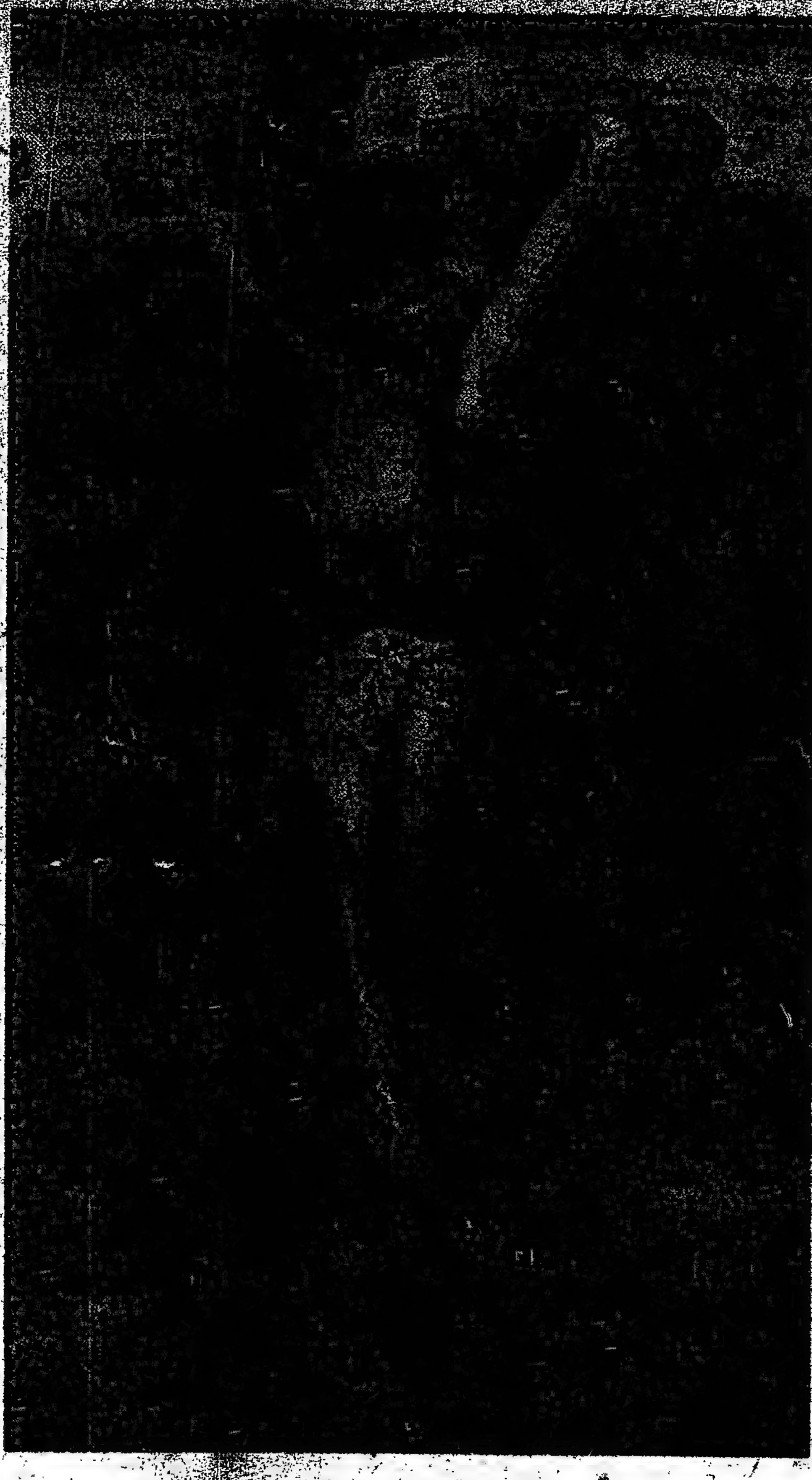

Cristo en la cruz

IV

Deus meus, Deus meus, ¿ut quid dereliquisti me?
Dios mío, Dios mío, ¿por qué me has desamparado?
(Math, XXII, 46).

El calvario es como un nuevo Sinaí del que se desprenden para la humanidad rayos vivísimos de luz.

El momento en que el Cristo clavado en la cruz es levantado en alto, es un momento supremo en su martirio.

La gravitación del cuerpo del crucificado en su posición vertical debió ocasionarle espasmos indecibles y un feroz y general desgarramiento. Y al ser enarbolada la cruz debió recrudecer la tormenta de burlas y de sarcasmos con que la turba enloquecida saludó su aparición. Era pues el momento en que el mártir necesitaba más de la asistencia divina. Y es precisamente el momento en que le falta. El desamparo era de la tierra y del cielo [illegible]

[illegible] es pues absoluto.

Jesús es en este momento el sustituto del pecador, es el que representa a todos los pecadores del mundo; y el que se ofrece a satisfacer por todos a la justicia divina. ¿Qué es lo que hacen los pecadores? Se vuelven a las cosas efímeras de la tierra y dan las espaldas a Dios; abandonan a Dios. Esta infidelidad humana tenía que ser reparada, y no lo podía ser sino con el abondono del hombre por parte de Dios. Sólo así su justicia podía quedar rehabilitada y su dignidad en salvo. Jesús pues en su misión de Redentor estaba en la cruel necesidad de sentirse abandonado de Dios! ¡Y cuán vivamente lo sintió! ¿Pero cómo pudo acontecer? Es que la negra nube de los crímenes de la humanidad se interpuso entre la humanidad del Hijo del Hombre y la divinidad del Hijo de Dios? Nuestra inteligencia se pierde en lo infinito del misterio Pío y reconociéndolo se inclina ante el hecho y lo adora.

Pero Jesús, no es sólo Redentor, es también Maestro. Y véanse las lecciones que da a los que son trabajadores y sufren. ¡Cuántas veces cuando se sufre mucho se levanta desde el fondo de la naturaleza humana un instinto de rebelión, que se traduce en la exclamación siguiente, cuando se le pide resignación ante el Divino mártir de todos los dolores! "¿Pero El era Dios?". Sí, pero sufrió no como Dios, sino como hombre, y como hombre abandonado de Dios. Segunda lección: A pesar del más completo abandono, Jesús no abandonó su empresa. Más de lo que su carne estaba clavada en la cruz, su voluntad estaba clavada en el deber. Cristianos inconstantes de nuestro siglo, almas fluctuantes, indecisas, al pie de la cruz está su manantial: ¡bebamos el carácter!

V

Sitio.
Sed tengo.
(Joan XIX, 28).

Frase sintética que condensa la esperanza universal del amor, de la fraternidad; que orienta los sentimientos del cristianismo; que afianza su fe; que lo salva de la duda y lo lleva a beber en las aguas purísimas de la religión.

"Sitio", para la humanidad anhelosa de regeneración espiritual, que va hacia lo ignorado con la sonrisa dulce y suave del creyente; "Sitio", lluvia celestial que purifica las almas y las mantiene en la gracia de Aquél que todo lo puede, que todo lo perdona...

VI

Consumatum est.
Todo está consumado.
(Joan. XIX, 30).

Y hete aquí que el Hijo del Hombre, el trágico atormentado del Monte de los Olivos, no el príncipe de la Luz que se transfiguró en el Tabor, sintiendo próxima la hora de su muerte, murmuró estas palabras: "¡Todo está consumado!"

Todo el "pathos" del drama del Gólgota estriba en el carácter humano de la doble naturaleza de Jesús. Que un Dios haya sufrido el infamante y servil suplicio de la cruz, no parece magno portento; pero sí lo es el sacrificio consumado por el Hombre en carne mortal y perecedera. El dolor del hombre, por ser tal, nos conmueve más que la angustia de Dios, por ser quien es. Concebimos la congoja de la naturaleza humana, más no somos capaces de concebir la tribulación de la esencia divina. Todo lo que está más allá de las fuerzas humanas, hiere vivamente nuestra inteligencia, sin alterar nuestro sentimiento. Por eso el misterio nos atrae y desorienta con el prestigio de un enigma que nuestra razón no abarca ni comprende. Si lo abarcáramos, dejaría de ser misterio para constituir un problema científico soluble.

La razón humana se detiene ante el misterio del cruento sacrificio del Hijo del Hombre por la redención de las criaturas. Aquí se entreabre un mundo superior donde percibimos débilmente la vislumbre de una humanidad sobrenatural. Aquí concluye, en otros términos, la humanidad de Jesús y comienza su divinidad.

VII

Pater, in manus tuas commendo spiritum meum
Padre, en tus manos encomiendo mi espíritu.
(Luc. XXII, 46).

El destino inmortal del hombre, que constituye el primer objetivo de la religión cristiana, tuvo su afirmación más solemne en el último instante de la vida de Jesús.

Precisamente cuando el frío de la muerte helaba las extremidades del cuerpo ensangrentado del Mártir, la vida estalló en un grito de triunfo; la luz divina rasgó de súbito las sombras que lo ahogaban y fijó las proyecciones infinitas, de un haz de claridad a través de las edades.

En la generalidad de los humanos, la voz se apaga y extingue por grados a medida que se aproxima el instante de morir. En Jesús ocurre todo lo contrario. San Mateo hace notar que el Salvador dijo las últimas palabras "magna voce" con una gran voz.

[illegible]

LOS ACTOS DE HOY

Se han celebrado esta mañana en todos los templos de la capital, los oficios correspondientes al día de hoy.

La afluencia de fieles fué crecidísima desde las primeras horas, y los sacerdotes se multiplicaban en los confesionarios o dando la comunión.

Como suele ocurrir en estos casos, el fervor parecía exaltarse ante la evocación de los grandes misterios.

Después de la única misa, muy solemne, que se dice hoy, quedó descubierto el monumento en que se guarda el Santísimo Sacramento.

En las primeras horas de la tarde se inicia la peregrinación de los fieles a través de los templos. El sol brillante de la tarde otoñal ilumina una vez más el cuadro tradicional de la piedad bonaerense.

Los círculos de obreros harán las visitas en corporación.

Al anochecer los oradores sagrados ocuparán la cátedra para pronunciar el sermón de institución de la Eucaristía.

Entre las 10 y 1 de la noche se cerrarán todos los templos.

En las iglesias se realizarán hoy los cultos en la forma siguiente:

Metropolitana.—

A las 3 p. m., ceremonia del lavatorio de pies con sermón por el

Mons. Manuel Bizaurdia

presbítero doctor Bernardo Etchegoimberry. A las 4, oficios de tinieblas cantados. A las 8.30, sermón de institución del Santísimo Sacramento, por el presbítero doctor Ernesto Vallazza.

San Nicolás de Bari.—

A las 5 p. m., maitines cantados. A las 6, sermón de institución. Predicará el R. P. Juan Isern, S. J. La iglesia permanecerá abierta hasta las 10 p. m.

San Francisco.—

Alas 6.30 p. m., solemne oficio de tinieblas cantado por la comunidad y la schola cantorum del colegio San Francisco. A las 9 de la noche, sermón de institución por el R. P. fray Gabriel Emilio Cuello, O. F. M.. (La basílica se cerrará para el público a las 10.30 p. m.).

San Telmo.—

A las 5.30 p. m., oficio de tinieblas. A las 8.30, sermón de institución por el teniente cura de la parroquia, presbítero doctor Juan M. Chal.

San José de Flores.—

A las 5, sermón de institución por el presbítero Juan B. Lértora. La [illegible]

[illegible]

Sagrado Corazón [illegible]

A las 6 p. m., [illegible]
A las 7, sermón de [illegible]

Dr. Fernando [illegible]

predicará el R. P. Andrés [illegible] del Sagrado Corazón de Jesús.

Santa Julia.—

A las 5.30 p. m. hora santa [illegible] las 6, sermón de institución [illegible] presbítero Bernardo Etchegoimberry.

Santísimo Rosario (Santo Domingo) [illegible]

A la 1 p. m., lavatorio de [illegible]

Dr. Juan B. L[illegible]

[illegible] tarea. A las [illegible] oficio de tinieblas [illegible] A las 8 [illegible] a cargo del R. P. fray [illegible] dán.

Ntra. Sra. Del Huerto [illegible]

A las 6 p. m., sermón de institución por el presbítero [illegible] Condomini.

Mons. Juan C. Isella

Regina Martyrum.—

A las 5 p. m., devoto ejercicio de la hora santa, siguiéndose luego el sermón de institución por el R. P. José M. Blanco, S. J.

Jesús Sacramentado.—

A las 5 p. m., sermón de insti[tución] [illegible]

Fray Raimundo Gabelich

tución por el presbítero Flore Olivieri, cura de San Francisco Javier.

San Ignacio.—

A las 5 p. m., sermón de institución a cargo del presbítero Dr. Nicolás Fasolino. A las 6, oficio de tinieblas. Solemne canto del salmo Miserere.

Dr. José María Llorente

Santa Teresa — (Potosí 4042)

A las 3, ejercicio de la hora santa. A las 4, maitines y laudes [illegible] nes. A las 7.30, sermón de [illegible]

Jesús ante Pilatos

...Juan Co-
...A las 8.30, misa so-
...Santísimo
...m.

...Gabriel Emilio Cuello

...cantados y sermón de ins-... por el P. Juan Pérez, O. ...

...A las 8.30, solem-... institución con comunión ... procesión al Monumento. ... reunión de sociedades ... en el atrio del templo ... realizar las visitas tradiciona-... 8, canto de maitines y ... de institución por el cura ... Antonio Ernst. En seguida ... una estación al Santísimo.

...Arcángel—
...Santo: A las 8, misa so-

Dr. N. R. Napal

...y procesión con el Santísimo ... Monumento. A las 5.30 p. m., maiti-... laudes cantados. A las 6, ser-... de institución por el presbítero ... Carlos Martínez. La iglesia ... abierta hasta las 10 ... de la noche. Los so-... adoración nocturna.

Rev. P. Reverter

...P. Miguel de Pamplona. Durante ... día se visitan los monumentos.

...Lucía—
Jueves Santo: Se atenderán con-fesiones desde las 5,30, y se distri-buirá la Sagrada Comunión cada ... minutos hasta las 7.30. A las ... solemne misa de gloria, procesión ... Monumento y denudación de alta-res. A las 8 p. m., piadoso ejercicio ... honor de Jesús Sacramentado y ... sermón de institución por el presbí-tero Juan B. Lértora.

...Inmaculada — (Sadi Carnot 589)—
Jueves Santo: A las 8, misa can-tada y procesión al Monumento. A

...Fray Hermenegildo Costa

...5.30 p. m., sermón de institución por el presbítero Pando. La iglesia permanecerá abierta hasta las 9 ...

...Benedictinos—(Olleros 2342)—
Jueves Santo: A las 9, misa canta-da en gregoriano por la comunidad, ... a los fieles, vísperas ... y despojo de los altares. A las ... p. m., oficio de tinieblas y sermón de institución por el R. P. ... de Melchor, O. S. B.

...Cristóbal—
Hoy: a las 8 a. m., oficios del ... procesión al monumento; a las ... maitines cantados y sermón

[illegible] ... a la hora de los ofi-cios.

Inmaculado ... de María (Constitu-ción 1077)—
Hoy: a las 8, misa solemne; a las 6 p. m., visita al Monumento y sermón de institución.

Santa Catalina de Sena—
Hoy: a las 9, misa solemne por los PP. dominicanos y procesión al mo-numento.

Nuestra Señora de la Piedad—
Hoy: a las 7,30, comunión gene-ral; a las 9.30, misa solemne y pro-cesión al monumento. Por la tarde, a las 6, maitines; a las 6.30, sermón de institución predicado por fray Rai-mundo Gabelich.

Santa Cruz—
Hoy: desde las 5.30 se adminis-trará la comunión a los fieles; a las 8, oficios divinos; a las 9, misa so-lemne y procesión al monumento, donde quedará expuesto el Santísimo hasta el viernes a las 9. A las 2.30 de la tarde, oficio de tinieblas; a las 7, sermón de institución, mandatum y canto del "Stabat Mater".

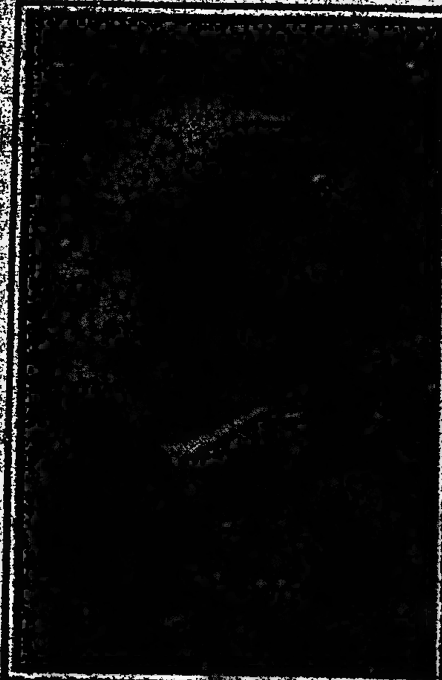

Dr. Nicolás Fasolino

Santísima Trinidad (Núñez 2548)—
Hoy: desde las 5.30 se oirán con-fesiones y se distribuirá la sagrada comunión; a las 9, misa solemne y procesión al monumento. A las 3.30 de la tarde, maitines cantados; a las 5, hora santa; a las 8, sermón de institución por un padre de la comu-nidad. Los cofrades de la Santísima Trinidad harán guardia por turno ante el monumento.

San Roque (Plaza y Charlone)—
Hoy: a las 8.30, solemne misa can-tada, en la cual los fieles podrán cum-plir con el precepto pascual de la

Dr. Teodoro Noguera

comunión. A las 6 p. m., ejercicio de la hora santa, siguiendo inmedia-tamente el sermón de institución por el presbítero Buenaventura Chumi-llas.

Nuestra Señora del Carmelo—
Hoy: (ayuno sin abstinencia). Se dará la santa comunión a todos los fieles que se acerquen a la sagrada mesa, desde las 5; a las 9, misa so-lemne y procesión del Santísimo al monumento. Por la tarde, a las 3, lavatorio de pies; a las 5, maitines y laudes; a las 7.30, estación ma-yor, santo rosario y sermón de ins-

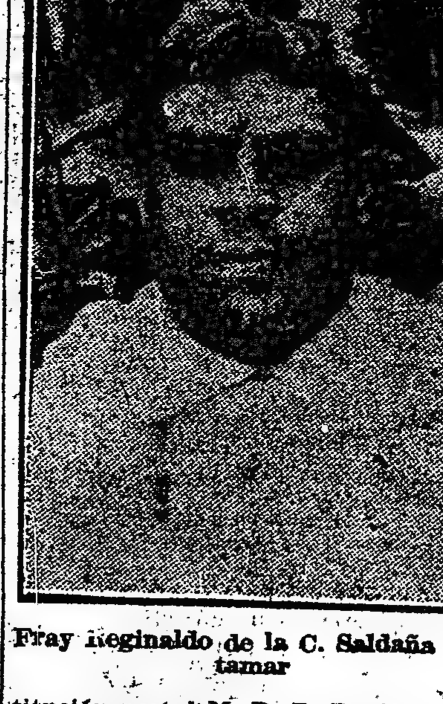

Fray Reginaldo de la C. Saldaña Re-tamar

titución por el M. R. P. Bonifacio de la Sagrada Familia. La iglesia per-manecerá abierta hasta las 10 de la noche.

Concepción (Tacuarí e Independencia
Hoy: A las 9, oficios. A las 8 p. m., hora santa y sermón de institución por el presbítero Miguel Velasco.

San Antonio.—
A las 7.30 p. m., maitines, ser-món de institución por el R. P. Se-bastián Monteverde.

San Carlos—
Por la tarde (en el templo supe-rior) a las 3, maitines de tinieblas cantados como el día anterior. A las 5.30 (en la cripta), sermón de la Sagrada Eucaristía por el R. P. Enrique R. Badaracco. A las 6.45 (en el templo superior), función del Mandato (el R. P. director imi-tando al Divino Redentor, lava los pies a doce niños, que representan los apóstoles).

Ntra. Sra. del Socorro.—
A las 7.30 p. m., maitines. A las 8.30, sermón, por monseñor Ma-nuel Elzaurdia. La iglesia permane-cerá abierta hasta las 10 de la no-che.

Sagrada Familia (Sud América 1210)
A las 4.30 p. m., sermón de ins-titución, por el presbítero Guillermo Etcheverts, cura de la Concepción.

Nuestra Señora de las Victorias—
Jueves santo: (Ayuno sin absti-

[illegible] ... comunión del clero y ... procesión ... monumento ... noche ... oficio de tinieblas y sermón de institución. A las 8.15, hora santa.

San Juan Evangelista—
Jueves santo: Unica misa a las 8, con comunión del clero y del pue-blo. Procesión al monumento. A las 4.30 p. m., maitines de tinieblas cantados. A las 7.30, sermón de ins-titución por el R. P. Herminio Cher. Función del Mandato. Por coincidir el primer viernes con la conmemora-ción del viernes santo, la comunión pascual del Apostolado de la Ora-ción se hará en la misa de 8 el jue-ves santo.

San José de Calasanz (Avenida La Plata y San Juan)—
Jueves santo: A las 9.30, misa solemne y procesión al monumento. A las 6 p. m., maitines, sermón so-bre el Sacramento, por el padre rec-tor.

Santísimo Sacramento (San Martín 1039)—
Jueves santo: A las 7.15, horas menores. A las 8 (en la cripta), mi-sa solemne, comunión general de los socios de las obras eucarísticas, pro-cesión al monumento (en la basíli-ca). A las 11 (en la cripta), manda-to. A las 4.45 p. m., oficio de tinie-blas. A las 6, sermón de institución predicado en forma de hora solem-ne de adoración (indulgencia plena-ria). A las 8.30, rosario y cantos sa-grados; adoración nocturna. (La iglesia quedará abierta para los fie-les hasta las 10 de la noche).
Nota: Siendo el jueves santo la fiesta de la institución de la Santísi-ma Eucaristía, los miembros de la Guardia de Honor y de las obras eu-carísticas deben hacerse un deber de asistir al triduo de preparación y a las dos funciones solemnes de la ma-ñana y de la tarde del jueves santo, en testimonio de amor y gratitud hacia Jesús Sacramentado. Se ruega a los miembros de la Guardia de Honor lleven la medalla insignia de la obra.
Viernes santo: A las 7.45, horas

Dr. Franceschi

menores (en la cripta). A las 8.30 (en la cripta), oficios del día canto del "Passio", odoración de la Santa Cruz por el clero y el pueblo, proce-sión al Monumento. A las 5 p .m., oficio de tinieblas en la cripta. A las 6, sermón de Pasión por el R. P. Miguel Salguero, bendición con la verdadera cruz y adoración de la re-liquia en la basílica. A las 8, rosario y vía crucis.
Sábado santo: A las 6.15, horas menores en la cripta. A las 7, ben-dición [illegible] ... p. m., rosario y bendición.
Nota: Se avisa a las personas que desean comulgar, que deben hacerlo durante la misa, o inmediatamente después, porque más tarde no se per-mite dar la santa comunión. Se oi-rán confesiones todo el día, menos en las horas de función.

Balvanera—
Jueves santo: (Ayuno sin absti-nencia). A las 5:30 p. m., maitines y laudes por los RR. PP. del colegio de San José, sermón sobre la instruc-ción del Santísimo por el R. P. José María Monserrat, de la congregación del Sagrado Corazón de Jesús.
Vierne santo: (Ayuno y abstinen-cia). A las 8.30, oficios y adoración de la Santa Cruz. A la 1.30 p. m., lectura de las siete palabras interca-lada con sus cánticos, sermón de ago-nía por el presbítero doctor Dioni-sio R. Napal, cura interino de San Miguel Arcángel. A las 5.30, maiti-nes y laudes por los RR. PP. de San José, sermón de soledad por el pres-bítero Floro Olivari, cura rector de San Francisco Javier.
Sábado santo: A las 8.30, oficios; bendición del fuego, cirio pascual, consagración de la pila bautismal y misa solemne de gloria.

San Bernardo— ..
Por la noche a las 7.30, oficio de tinieblas. A las 8, sermón de insti-tución por el presbítero doctor Ni-colás Fasolino, prosecretario del ar-zobispado.
Viernes santo: (Ayuno y abstinen-cia). A las 8, oficios del día; canto de Pasión y adoración de la Santa Cruz. A la 1.30 p. m., lectura de las siete palabras y sermón de agonía por el presbítero doctor León M. Li-zarralde. A las 7 p. m., vía crucis. A las 7.30, oficio de tinieblas. A las 8, sermón de soledad por el pres-bítero doctor Antonio J. Das Neves.
Sábado santo: A las 8.30, oficio del día; bendición del fuego, canto de las profecías, bendición solemne del agua bautismal y misa de glo-ria. A las 8 p. m., rosario, lectura espiritual y bendición. De 2 a 6 de la tarde se oyen confesiones.

San Ildefonso — (Guise y Charcas)—
Jueves santo: A las 5 p. m., ser-món de institución por el presbítero doctor Antonio Frías.
Viernes santo: A las 8.30 se dará comienzo a los oficios y canto de la Pasión. A la 1 p. m., lectura de las siete palabras. A las 2, sermón de agonía por el R. P. Chumillas, cura rector de Villa Ortúzar. A las 5, se hace el ejercicio del vía crucis.
Sábado santo: A las 8.30 comen-zarán los oficios. A las 9.30, misa solemne de gloria.

San Pedro — (Australia entre Irala y Hernandarias)—
Jueves santo: A las 3 p. m., ro-sario, sermón de institución por el R. P. Pedro Orsi.
Viernes santo: A las 3 p. m., vía crucis, sermón de la Pasión por el R. P. Pedro Orsi.
Sábado santo: de 1 a 6 p. m., con-fesiones.

Ntra. Sra. del Rosario — (Maldo-nado)—
Jueves santo: A las 3 p. m., actos de desagravio, visitas a los monu-mentos por las asociaciones de la

...30, rosario y ser-món ... por el presbítero ...
Viernes santo: A las 7, oficios del ... adoración de la Santa Cruz y procesión al monumento. A las 2 p. m., lectura de las siete palabras con cantos piadosos, sermón de agonía, por el presbítero doctor Francisco Suárez. A las 7.30, vía crucis con cantos de Pasión y sermón de sole-dad por el presbítero Guillermo Et-cheverts.
Sábado santo: a las 8, bendición del fuego, canto del "Exultet" y de las profecías. Bendición de la pila y misa solemne de gloria.

Ntra. Sra. del Pilar (Recoleta)—
A las 6 p. m., maitines. A las 7, sermón del Huerto por el presbítero doctor Juan C. Isella, vicario gene-ral del ejército.

Ntra. Sra. del Carmen (Rodríguez Peña y Paraguay)—
A las 5.30 p. m., estación, visita y sermón de institución por el R. P. Juan Palau.

Santa Unión (Esmeralda 739).—
A las 3 p. m., visitas al Santísi-mo Sacramento.

Corpus Christi (Amenábar 450).—
A las 4.30 p. m., maitines can-tados. A las 6, sermón de institución por el R. P. fray Adolfo de San Jo-sé, C. D.

Salvador.—
A las 5.30 p. m., ejercicio de la hora santa. En los intermedios se cantarán motetes escogidos de Gou-nod a tres y cuatro voces. Sermón de institución por el R. P. Felipe Lérida, S. J.

San José (Monjas Teresas) (Hum-berto I y S. del Estero).—
A las 4 p. m., maitines cantados por la comunidad y el clero. A las 8, sermón de institución por el R. P. fray Germán de la Inmaculada, C. D.

San Francisco Javier.—
A las 3 p. m., sermón del Man-dato por el cura rector presbítero Floro Olivari. A las 8, sermón de institución por el teniente cura pres-bítero Miguel Lloveras.

San Vicente (Av. del Campo 1653)—
A las 3 p. m., sermón de institu-ción por el R. P. Pascual Pirozzi.

Inmaculada (Belgrano).—
A las 8.15 p. m., maitines so-lemnes y sermón de institución por el presbítero Ignacio Santiago Ratto.

Mater Misericordiae.—
A las 5 p. m., función del Man-dato y plática. A las 7, maitines de tinieblas. A las 8, sermón de insti-tución de la SS. Eucaristía, por el R. P. doctor Bozzo.

CULTOS PARA MAÑANA

Parroquia de La Candelaria—A las 7.30 a. m., oficios del día, canto del Passio y adoración de la Santa Cruz; a la 1.30 p. m., Lectura de las siete palabras y sermón, por el presbítero doctor Carlos Martínez; a las 8 p. m., sermón de Soledad, por un padre franciscano.
—San Ignacio—Día 2, a las 10 a. m., Divinos oficios y Passio can-tado; a la 1.30 p. m., Lectura de las siete palabras, alternada con cánti-cos sagrados; a las 2.15, p. m., Ser-món de Agonía, a cargo del presbí-tero doctor José Francisco Bozzo; a las 4 p. m.; Vía crucis y bendición con la reliquia de la santa cruz; a las 6 p. m., oficio de tinieblas y so-lemne canto del salmo Miserere; a las 8.30 p. m., sermón de Soledad, a cargo del presbítero doctor Gustavo J. Franceschi.
Los días jueves y viernes santos, ... Bolívar; sali-... laterales. Estos [illegible]
—San Miguel Arcángel—A las 9, oficios divinos; a la 1.30 p. m., lec-tura de las siete palabras y sermón por el presbítero Juan C. Isella; a las 5.30 p. m., maitines y laudes can-tados; a las 6 p. m., sermón de sole-dad por el presbítero José Bozzo. El coro, bajo la dirección del maestro Carrera Villar, cantará el Miserere y el "Stabat Mater", a voces solas.
—Capilla de los padres Benedicti-nos: Olleros, 2342—A las 8.30, ofi-cios, adoración de la cruz, misa de presantificados con canto de la pa-sión y vísperas rezadas. La cruz que-dará expuesta todo el día a la adora-ción de los fieles; a las 2.30 p. m., vía crucis y sermón de pasión, por el padre Nicolás Rubín; a las 5.30, tinieblas, sermón de soledad por el padre O. Andrés Azcárate y canto del "Stabat Mater".
—Parroquia de San Bernardo.— Ayuno y abstinencia; a las 8 a. m., oficio del día, canto de pasión y ado-ración de la Santa Cruz; a la 1.30, lectura de las Siete Palabras y ser-món de agonía por el presbítero doc-tor León M. Lizarralde; a las 7 p. m., Vía Crucis; a las 7.20, oficio de ti-nieblas; a las 8, sermón de soledad por el presbítero doctor Antonio J. das Nove.
—Santa Cruz — A las 9, oficios divinos, canto de la Pasión, venera-ción de la cruz y misa de presantifi-cados; a las 2.15 p. m., oficio de ti-nieblas; a las 3, sermón en inglés; a las 7, sermón en castellano, des-pués del cual, se cantará el "Stabat Mater". Se advierte al público que solamente personas del habla inglesa serán admitidas al templo durante la función que empieza a las 2.15 y ter-mina a las 4.30.
—Nuestra Señora de la Merced — Se conmemora la Pasión y muerte de Nuestro Señor Jesucristo; a las 9.30, oficios; a la 1.30 p. m., ejercicio de las Siete Palabras; a las 2.15, ser-món de Agonía, por el presbítero doctor E. Vallazza, y en seguida ado-ración de la Cruz; a las 4.30, mai-tines solemnes; a las 8.45, sermón de Soledad, por el presbítero J. C. Silva.
—Basílica de Nuestra Señora del Socorro. — A las 9 a. m., oficios di-vinos; a la 1.30 p. m., lectura de las siete palabras, alternando con cánti-cos religiosos y sermón de agonía, por el R. P, fray Miguel de Pam-plona; a las 4.30 p. m., devoción del Vía Crucis; a las 7.30 p. m., maiti-nes, Miserere cantado; y a las 8.30, sermón de Soledad, por el presbítero Juan B. Lértora.
—Santa Lucía — A las 8 a. m., solemnes oficios, canto de la pasión, según San Juan, adoración de la Santa Cruz, procesión y misa de pre-santificados; a las 2 p. m., vía crucis y sermón de Siete Palabras por el se-ñor presbítero Juan B. Lértora; a las 8 p. m., sermón de Soledad, por el presbítero doctor José F. Bozzó.
—San Telmo — A las 8.30 a. m., oficios; a la 1.30 p. m., ejercicio de las siete palabras y sermón de ago-nía por el señor cura de la parro-quia; a las 5.30 p. m., oficio de tinie-blas; a las 8.30 p. m., sermón de so-ledad por el presbítero Juan Agus-tín Noguera y Stabat Mater solemne.

¿Necesita Vd. dinero?
Concurra a "La Mercantil" y lo tendrá en el acto. Esta antigua y acreditada casa es la que hoy paga el más alto precio por: alhajas, brillantes y pólizas de empeño. La-valle 886. U. T. 378, Libertad. Seriedad y reserva.

CRONICA SOCIAL

De Mar del Plata:
La comisión del Club Mar del Plata ha resuelto efectuar en lunes 12 de abril el cierre de ese centro social.
—Se ausentaron para ésa el señor Francisco Badino y familia, el doc-tor Indalecio Gómez, el señor Rafael Carrasco y su señora Elena Méndez, el señor Jaime Gómez y su señora Josefina Errázuriz y el señor José Raggio y familia.
—En el "miced four semes" que se jugó en el Golf Club para dispu-tar la copa donada por el club, re-sultaron vencedores el señor Julio Robrisa y E. Zuberbühler.
Han llegado:
F. Goham y familia, E. Carman y familia, E. Sunday y familia, E. Austin y familia, E. Gibson y fami-lia, R. Carrahan y familia, D. Camp-bell y familia, F. Laurenz y familia, L. Byrne y familia, E. Thopson y fa-milia, H. Petet, P. Alfonso, P. Bar-low, N. Agar, L. Uster, J. Ray y fa-milia, J. Salmonzon, Gregorio Ro-dríguez y su esposa, L. Martindole y familia y J. Pindo.
—En obsequio de sus relaciones el señor Jorge Artayeta Castex y seño-ra Mercedes Uriburu ofrecieron una comida que transcurrió en un am-biente muy simpático.
—En la estancia "La Armonía", del señor Héctor Cobo y señora Jo-sefina Unzué se hacen grandes pre-parativos para la misión que tendrá lugar el próximo lunes.
Se efectuarán bautismos, confir-maciones, primeras comuniones, etc.
Después de terminarse las ceremo-nias los dueños de casa ofrecerán un almuerzo.
—Se espera la marcha de los ve-raneantes para dar comienzo a la construcción de cuatro ercolleras, jun-to a la rambla Bristol para defen-derla de los avances del mar.
—Llegaron hoy al Royal Hotel: J. Castro Madonagg, W. E. Francklin y señora, José Carlos Williams, Car-los Grebe, Pierre Hartelap y fami-lia y Carlos Colmi y familia.
—El señor José Raggio con moti-vo de su regreso a la capital federal, reunió en su mesa del Royal Hotel a un grupo de sus amigos íntimos.

* * *

Está despertando mucho interés, traducido en un constante pedido de localidades, el festival artístico que se realizará el 10 del corriente en el teatro Florida, a beneficio de los Asilos Maternales y obras anexas que sostiene la sociedad "Damas de Caridad".
Un importante estreno cinemato-gráfico iniciará el programa que con-tiene además un acto de concierto y baile a cargo de las niñas Haydée, Catalina y Blanca Nicolap, quienes interpretarán el "Momento musical" de Schubert; de la señorita Olga Knyff, que recitará "Pour les pau-vres", de Víctor Hugo, y "Conceils a una parisienne", de Alfredo de Musset, y de la señorita Enriqueta Salvi, que cantará "Chanson de May", de Huberti, y "Chant Hindou" de Bemberg.
En la tercera parte se exhibirá otra película de William Fox y des-pués del espectáculo se servirá un te en el salón de la Rotisserie Fran-caise.

* * *

El 20 del corriente será consagra-da la boda de la señorita Blanca Hurell Roca con el señor Eduardo Mon Castro, motivando una fiesta nupcial de agradables proporciones.

* * *

Un núcleo de damas y caballeros de la colectividad paraguaya, se re-unió ayer en los salones del Centro Paraguayo para cambiar ideas sobre la mejor forma de conseguir fondos con el fin de obsequiar a dicho cen-tro, con una bandera argentina y otra paraguaya.
Se constituyó una comisión para recolectar fondos para dicho objeto, formada por las personas siguientes:
Presidenta, señora Margarita Sa-lomoni de Carvallo; vice 1.a, señori-ta María Eugenia Domecq García; vicepresidenta 2.a, señora Adela Ló-pez Decoud de Rinaldi; secretarias: señora María B. de Rebaudi; 2.a, señorita Juana González Peña; teso-rera, Engracia G. de Espinola; pro-tesorera, señora C. González Peña de Calzada; vocales: señora Carmen Mora de Ferreira, señorita María Elena Viera, señora Manuela Reyes de Decoud, señora Agustina F. de Viera; señorita Laura Wasmosy, se-ñorita Adela Rinaldi, señorita Isabel María Escobar, señorita María Lui-sa Rinaldi, señorita Margarita J. Carvallo, señorita Rosa Carvallo, se-ñorita Sara Espinola, señorita Celia Espinola, señorita Rosa Carvalho, señorita Ofelia Rebaudi, señorita Li-la Rebaudi, señoritas Brenda y Amalia Sosa Escalada.

* * *

El enlace de la señorita María Esther Carranza Cásares con el se-ñor Francisco Castro será bendecido el 15 de mayo próximo en el templo de Nuestra Señora de Las Victorias.
Apadrinarán la boda la señora Martina Fuentes Ortiz de Castro y el señor Arturo B. Carranza.

* * *

Se ha formalizado el compromiso matrimonial de la señorita María Adela Casás con el doctor Félix Alonso, siendo la futura pareja muy felicitada por sus numerosas vincu-laciones.

* * *

Se hallan de nuevo entre nosotros, después de haber pasado una tempo-rada en Segurola, el embajador de los Estados Unidos, señor Jesup Stimson y su señora Mabel Arthurst.

* * *

En el teatro Apolo tendrá lugar el próximo sábado, a las 4 p. m., un gran festival a beneficio del comité "Pro Sufragio Femenino".
Se pondrá en escena "El vuelo nupcial" y "Diplomacia conyugal", del doctor Iglesias Paz.
En un intervalo la doctora Alicia Moreau dará una conferencia sobre "Los resultados del primer ensayo del voto femenino".

* * *

La colecta que a favor del hospi-tal y asilo Santa María, de San Isi-dro, se iniciará mañana terminando el sábado por la tarde, estará a car-go de las señoras:
Lucrecia Campos Urquiza de Tra-verso, María Mercedes Gelly de Oba-rrio, Débora Cilley de Giménez, Ca-rolina C. de Malbrán, Juana B. de Giménez, Lucila D'Amico de Lezica, María C. G. B. de Mendonca Paz, Gregorina M. de Lagos, Manuela D. de Escalada, Magdalena Cantilo de Bullrich, Adela Giménez Bustaman-te de Malbrán, Eloísa P. S. de Klappenbach, Helena Castro Videla de Martínez, Magdalena G. B. de Panelo, y las señoritas María Pirán, Justa Beccar Varela, Mercedes Gue-rrico, Elcira y María Luisa Beláus-tegui y Sara y Florencia Beccar Va-rela.

* * *

En Montevideo, se realizará en casa de la novia, el 9 del corriente, el enlace de la señorita Lía Zaffa-roni con el señor Roberto Camp, ambos muy vinculados en los altos círculos sociales de aquella ciudad.
Serán padrinos la señora Isabel Silveyra de Camp y el señor Agus-tín R. Zaffaroni.
Del acto civil, que se efectuará momentos antes, serán testigos, por parte de la novia, los señores Rober-to Milburu, Alberto Micoud y Agus-tín A. Zaffaroni, y por el novio, los señores doctor Juan Carlos Britos del Pino y Juan y Antonio Camp.

* * *

Penosa impresión ha causado en-tre sus numerosos amigos, la noticia del deceso del señor Alfredo de Ur-quiza y Anchorena, acaecida en Pa-rís, después de una rápida enferme-dad.
Contaba el extinto con generales simpatías y hondos afectos por sus destacadas dotes personales y nobles sentimientos.
Era hijo del coronel Alfredo de Urquiza, a quien han llegado por tal triste motivo, innumerables demos-traciones de condolencia.

* * *

En casa de la señorita Carlota Ma-glione, las socias del taller de Santa Catalina, iniciaron ayer sus reunio-nes semanales de costura.
El horario será como de costum-bre, de 3 a 5 p. m.

* * *

En el colegio de Santa Brígida, en Flores, se realizará el 25 del co-rriente un gran concierto vocal e instrumental, organizado por un gru-po de damas y caballeros pertene-cientes a la colectividad irlandesa, con motivo de festejar el aniversario de la promulgación de la república de Irlanda.
El programa estará a cargo de distinguidos aficionados y una esco-gida orquesta amenizará el te que será ofrecido a la concurrencia des-pués del concierto.

* * *

El enlace de la señorita Elisa Mal-peli Calvo con el doctor Teodomiro Argüello, motivará una nota social de brillantes proporciones.
Serán padrinos de la ceremonia re-ligiosa que será consagrado el 8 del corriente en la capilla de Las Victorias, la señora Isolina Solés de Argüello y el señor Cirino Mal-peli.
Los novios entrarán al templo acompañados del siguiente cortejo:
Catalina Calvo de Malpeli y Ma-rio Malpeli Calvo; Julio V. Martínez y María Isolina Argüello; Hugo Mal-peli Calvo y Juana Cristina Ibáñez; Elena Malpeli Calvo y Roberto L. Argüello; Celia Troncoso Calvo y Silvio Oscar Argüello; Magdalena Calvo y José Enrique Virasoró; Yo-landa Calvo y Pedro Troncoso Cal-vo; Matilde Calvo y Leopoldo Lu-gones (hijo); María Teresa Aubone y Nicolás Calvo (hijo).
En el acto civil serán testigos, por parte de la novia, los señores Hugo y Mario Malpeli Calvo, y por el novio los señores Roberto L. Argüello y Antonio L. Agrelo (hijo).

* * *

Festejando una fecha íntima, la señorita María Cristina Jañer Orte-ga reunió ayer a la hora del te a un núcleo de amistades.
Se hizo música, y se bailó anima-damente hasta altas horas de la no-che.
Participaron de la agradable fies-ta las señoritas de Barceló Claussen, Delucchi, Roca Olagaray, Basualdo, Miranda, Basaldo, García Prieto, Marquez, San Ginés, Elizalde Fer-nández, Auria, etc., etc.

* * *

En su residencia veraniega de Brandsen, el señor Agustín Larrain y señora, ofrecerán el 5 del corrien-te una reunión íntima a un grupo de amigos, con motivo de festejar una fecha de familia, lo que dará mar-gen a una fiesta social encantadora.

* * *

Con motivo de festejar su cum-pleaños, la señorita Syloie Stella Ortiz, ofreció un te a un grupo de amigas íntimas.
Concurrieron a la agradable fies-ta, las señoritas:
Eloísa y Alcira Souza, María Isa-bel y Arminda Avalos, María Dolores Berón de Astrada, Lila, Adelaida y

Dr. Avelino F. ...
ABOGADO
Estudio: PARANA ...

Eugenia Lima Basavilbaso, ...des, Esther, Clodomira y Ma-... vira Fernández de la Fuente, y Sarah Castrillo Rodríguez, ... y Elena Méndez Casariego, ... y Orfilia Rosetti y Gisella Kisle...

* * *

Las amigas de la señorita ... O'Neill, pasaron a saludarla ... tivo de su reciente compromiso matrimonial, improvisándose ... motivo, una simpática reunión social.
Vimos entre otras a las seño-... de Grant, Guiñazú, Pearson, ... son, Cabrera, Hernández, Dillon, ... ra, Carranza, Garaycochea, ... Alegre, Oldich, Lebrum, Saral... Wilwendorf, Zurueta, Coquet y ... fy.

* * *

Mejor el señor Antonio Zam...
—Enferma la señora Victoria ... de Alais.
—Se acentúa la mejoría ... en el estado del señor Andrés R... que se encuentra enfermo en ... dencia de San Isidro.
—En vías de un completo ... blecimiento la señora Josefina ... de Castells.
—Mejor el señor José Eva... de Veiga.
—Guarda cama la señora Bebe... Guerrico de Ballere.
—Es satisfactorio el estado de la señorita Delia Palacios, que fué sometida a una intervención quirúr-gica.
—Mejor el señor Martín Co...
—Continúa mejor el señor Ri... do Foster.
—Mejor la señora María Aldao ... Rosas.

* * *

Han llegado:
De Lincoln el señor Jorge Cal... y su señora Enriqueta Basavil...
—De Morón el coronel Edua... Oliveros Escola, su señora Celia ... four y familia.
—De su quinta en Martínez ... doctor Ernesto F. Polito, acompañado de su familia.
—De Montevideo los señores P... dro Oyhamburu, Rodolfo G. Güi... zú y Carlos E. Stockale.
—De Montevideo el señor Joaquín Núñez Brián y el doctor Rodolfo Bullrich y familia.
—De Mendoza el doctor P... Eloy Funes.
—De Pringles el doctor Eduardo Obejero y familia.
—De Montevideo la señora Alicia Muñoz de Alvarez y familia.

* * *

Han partido:
Para Mar del Plata, el doctor Mi-guel L. Denobi.
—Para el establecimiento de cam-po "La Celia", en Navarro, el señor José Etcheverry, acompañado de su hija, la señora Celia Etcheverry de Ibarra.
—Para Alta Gracia, el señor Ra-fael Pividal y su familia.
—Para Vicente Casares, la seño-rita Magdalena Lanusse.
—Para Necochea, el doctor Hum-berto Bisi.
—Para Montevideo, el señor Ale-sandro M. Albarracín.
—Para las Sierras de Córdoba, la señora Luisa P. de Rioja y su ... Francisco.
—Para San Juan, el ... fragata Samuel Lavalle.
—Para Córdoba, el ... Araujo.

¿QUEREIS LA SALUD?
Tomad HIERRO-QUINA
BISLERI
EL APERITIVO QUE RECOMIENDAN LOS MEDICOS

WHISKY
BUCHANAN

"Lo que las mujeres no saben"
Pedro Sondereguer, autor de las obras más leídas por nuestro público en los últimos dos años, acaba de publicar un libro titula-do "LO QUE LAS MUJERES NO SABEN", en el cual narra un in-teresantísimo caso femenino.
Esta obra se vende en todos los kioscos y librerías de la repú-blica y en la EDITORIAL ANTEO, Alsina 2118.

Estudio Fotográfico de F. BIXIO y Cía.
Trabajos esmerados y modernos — Arte en los retratos de novios y ...
Rambla Bristol No. 138 Mar del Plata

COMPOSTURAS
¡No tire sus aparatos eléc-tricos descompuestos!
Nosotros nos ocupamos de su arreglo y los recibimos en cualquiera de nuestras Sucur-sales o en nuestra Exposi-ción Balcarce esq. Alsina
Cía. Alemana Trans. de Electricidad.

Provincia de Buenos Aires

[illegible] PLATA

[illegible] FEDERACION [illegible] conferencia [illegible] función [illegible] Universal [illegible] todo un éxito [illegible] los actores [illegible] Mario Burgos, Ro[illegible] Gazcón [illegible] Figueroa. De[illegible] Garrone, De[illegible] Rivera, [illegible] etc.

De Daireaux

[illegible] VERGUENZA MENOS — Rumores alarmantes

DAIREAUX, abril 1. — Por fin [illegible] más que funcionaba [illegible] oficialista bajo dirección, [illegible] consejo deliberante y [illegible] esta vergüenza lo-[illegible]

[illegible] rumores alarmantes con[illegible] comité radical, cuyos dirigen[illegible] dirigieron al ministro del in[illegible] por lo que pudiera suceder [illegible] la convicción que [illegible] ocurrirá y sólo es el despecho [illegible] que prometieron 500 [illegible] no alcanzaron a la mitad [illegible] intendencia, policías, etc., [illegible] la cooperación de los conser[illegible] quienes recibieron la ayuda [illegible] en la elección na[illegible]

—Se embarcó ayer el señor Raúl [illegible] que vino a esta localidad [illegible] representación del comité de la [illegible]. Su permanencia en esta [illegible] muy grata y un aliciente para [illegible] pocos, pero buenos radicales.

De Banfield

Enlace

BANFIELD, abril 1.o — El sábado próximo se llevará a cabo en casa de la familia de la novia, el enlace de la señorita Haydée Emma Di Pas[illegible] con el doctor Mario E. Laurens. [illegible] las vinculaciones de ambos contrayentes, este acontecimiento al[illegible] sin duda, las proporciones de una interesante fiesta social.

De Magdalena

Obsequio — Visitantes

MAGDALENA, abril 1.o — Dentro de breves días, los amigos y correligionarios del diputado señor Francisco Alconada, le obsequiarán con una comida en esta localidad.

—Con el propósito de hacer una visita al doctor Patricio C. Brenan, llegaron de la capital el doctor Julio [illegible] y el señor Francisco J. [illegible]

De Dionisia

Aviación

DIONISIA, abril 1.o — La llegada del aparato Avro con su piloto ha hecho que recobre esta población [illegible] inusitada que ha logrado romper la monotonía habitual de los [illegible] pueblos.

[illegible] primera vez que llega [illegible] esta natura-[illegible]lez, siendo por lo tanto natural la expectativa que ha despertado.

No obstante no se notó en un principio gran entusiasmo por efectuar vuelos no sé si debido a que pareció excesivo al público el precio del pasaje y por el temor natural a montar en una máquina cuya estabilidad en el aire aún no está por completo asegurada.

Por la tarde, en cambio, creció el entusiasmo y fueron muchas las personas que subieron en el aeroplano, aprovechando la rebaja que el aviador había hecho en sus precios del pasaje, reduciéndolo a 30 $ por persona.

Subieron en el aparato efectuando vuelos de corta duración los señores siguientes:

Doctor José Ma. Badaró, señor Carlos Sapere, Eduardo Ciro Giappone, Félix Croce, Miguel Vuotto, Manuel Freijo, Armando Moreno, Lorenzo Terren, Lorenzo Terren (hijo), Luis Terren, José Pons, Vicente del Burgo, Crisanto Letamendía, Gabriel Pellegrini, Domingo Spósito, Dionisio G. Belzuz, señora de Sapera y las señoritas educacionistas Luisa y Lucía Castro.

En el vuelo final tomó su puesto como pasajero el señor Dionisio J. Belzuz, quien por la vía aérea se trasladó a Mar del Plata.

De Tres Arroyos

Venta de campos en la región. Una operación importante

TRES ARROYOS, abril 1.o — Una operación de venta de campo acaba de realizarse en nuestra zona, que bate el record de cuantas se hayan realizado en mucho tiempo a esta parte, y que tal vez es la más importante que se haya verificado al contado.

El campo vendido pertenecía a los señores Estebenet Hnos., y está situado en San Cayetano. Fueron compradores de todo él, los señores Manuel Hurtado y Nicolás Frugoni, escriturándose la operación ante la escribanía de don Andrés Martínez. La cantidad abonada por los compradores, al contado, asciende a la importante suma de 1.800.000 pesos.

El interés que existía por dicho campo, lo prueba el que inmediatamente de comprarlo los señores Hurtado y Frugoni, vendieron parte del mismo a los señores Muguerza y Correa, en la cantidad de 600.000 pesos, abonados también al contado.

Esta operación de tierras, confirma que los grandes latifundios y propiedades, tienden cada vez más a fraccionarse, yendo a poder de mayor número de personas, con lo cual, poco a poco, se pasará en nuestro país, de la agricultura extensiva a la intensiva.

De Adolfo Alsina

Ecos de las elecciones — Municipales — Escolares

ADOLFO ALSINA, abril 1 — A las elecciones realizadas para renovación de la legislatura provincial concurrieron el partido radical, los radicales denominados "crottistas", los conservadores y los socialistas, habiendo sufragado en total seiscientos noventa y cinco ciudadanos, correspondiendo a la Unión Cívica Radical, según cálculos aproximados, cuatrocientos ochenta votos, lo que representa un nuevo y hermoso triunfo sobre sus adversarios, pues los tres reunidos no alcanzaron a obtener ni la mitad siquiera de los votos obtenidos por ella. El acto electoral se desarrolló dentro del mayor orden, habiéndose instalado todas las mesas.

—Para el sábado próximo ha sido convocado a sesión el concejo deliberante de esta localidad, debiendo tratar asuntos de suma importancia para esta comuna.

—Días hace estuvo en ésta el inspector de escuelas señor Cornejo, habiendo visitado las escuelas números 1, 2 y 3, encontrándolas todas en pleno funcionamiento y con muy buen número de alumnos.

De Dolores

Centro sportivo — Una institución progresista

DOLORES, abril 1o. — El Centro Sportivo Dolores, no obstante contar con unos pocos años de vida, en medio de condiciones económicas no tan halagadoras como sería de desear; merced al esfuerzo inteligente y constante de sus dirigentes, y a la adhesión inquebrantable, en todo momento y en todo acto de sus asociados.

Cuenta este centro, además de los elementos de cultura física en general, para lo cual se organizaron desde los primeros tiempos de su fundación, teams compuestos de aficionados, para la práctica del deporte más generalizado entre nosotros, el football, habiéndose desempeñado esos cuadros brillantemente en todas las ocasiones en que se les ha ofrecido hacerlo; con una biblioteca que posee un regular número de volúmenes y su correspondiente mesa de lectura, brindando así no sólo a sus asociados, sino también al público en general, a cuya disposición se encuentra; un medio de esparcimiento sano y agradable; cuyos beneficios sería ocioso hacer resaltar aquí.

El centro ha realizado, y realiza periódicamente toda clase de fiestas de carácter deportivo y social; picnics, excursiones campestres, etc.; las que han dado motivo a que se ponga en evidencia la solidaridad que une entre sí a todos los socios; siendo el éxito obtenido en todos esos festejos, digno corolario de la labor desplegada en cada caso.

Una práctica ya establecida, y que no se ha dejado de cumplir en ningún momento; es la de despedir a todo socio que se ausenta, temporaria o definitivamente de la localidad, con una comida o acto análogo; demostraciones éstas merecedoras del mayor elogio, por la significación que encierran.

Ultimamente se me ha informado que para los primeros días del mes de mayo del corriente año, se prepara un homenaje póstumo, a la memoria de los malogrados socios Ramón San Juan y Nicolás Bartoletti; habiéndose adquirido dos hermosas placas de bronce, que serán colocadas en las tumbas de los extintos, en la ceremonia que al efecto tendrá lugar.

De 25 de Mayo

Renovación legislativa — Romerías Enlace

25 DE MAYO, abril 1o. — No apagados aún los entusiasmos del electorado radical de 25 de Mayo por el triunfo obtenido en las elecciones del día 7, tocóle dar una prueba más de su capacidad y cohesión política en el acto comicial verificado el domingo último con motivo de la renovación de la representación en la legislatura bonaerense.

Como en las otras secciones convocadas, con idéntico propósito, las fuerzas radicales se han presentado a la liza entusiastas y animadas a cumplir con el más alto deber cívico impuesto a los ciudadanos bien inspirados en favor del afianzamiento de las instituciones republicanas y el libre ejercicio de los derechos consagrados por la ley. Muy especialmente 25 de Mayo ha tenido interés en dar prueba de su empuje numérico y ascendiente moral, acudiendo a las urnas bajo los principios de la U. C. R. y depositando su voto en pro de la lista de ciudadanos que diéramos a conocer.

Desde las primeras horas de la mañana pudo notarse en enorme afluencia de votantes que de todos los rincones del partido concurrían deseosos de colaborar cada cual en la obra de perfeccionamiento democrático que en estos actos importan con la elección de ciudadanos íntegros y probos para desempeñar su misión en la cámara provincial.

El comité vióse, pues, desbordante de electores que, atendidos debidamente por la mesa directiva, recibían instrucciones y eran conducidos a los comicios respectivos en autos o carruajes que durante el intervalo de las 8 a. m. a las 4 p. m. ofrecieron con su incesante movimiento una nota de bullicio nada común en la ciudad.

A las 4 de la tarde, clausurados los comicios, regresaban a sus hogares los centenares de ciudadanos que habían llenado uno de sus deberes, sin que la menor alteración del orden público viniera a amenguar la nota culta y respetuosa que es norma del radicalismo.

Puede asegurarse, sin temor a equivocaciones que en 25 de Mayo el radicalismo ha batido con energía una vez más, a su antiguo adversario y que el éxito le corresponde desde ya por una cifra aplastadora, a cuyo aumento ha contribuído el efecto moral del triunfo en las elecciones nacionales.

Queda, pues, jalonado el camino victorioso del partido que tanto bregara por la verdad republicana. Los hechos tienen tanta elocuencia que nos eximen de mayores comentarios.

—Terminaron las tradicionales romerías españolas organizadas por la colectividad ibérica residente entre nosotros.

La concurrencia de familias fué más numerosa que en las ocasiones anteriores y por esa causa, muy especialmente el local de los bailes populares, ofrecía a la vista un animado cuadro de animación y entusiasmo. La banda de música, por su parte, contribuyó a la brillantez de las fiestas ejecutando un variado y selecto repertorio que dió márgen a la danza en varios "corros".

—En nuestros círculos sociales circula la siguiente participación:

Clara C. Bustingorry, participa a Vd. el enlace de su hija Carolina con el señor Alfredo A. Vaccaro.

Juan B. Vaccaro y señora participan a Vd... el enlace de su hijo Alfredo A. Vaccaro con la señorita Carolina Bustingorry".

La ceremonia nupcial se efectuará a las 12 m., en la estancia "La Isabel" en Valdés, y tendrá carácter íntimo debido al luto de las familias de los contrayentes.

Los nuevos esposos regresarán en auto a esta ciudad donde fijarán su residencia.

MAÑANA VIERNES SANTO

En nuestros puestos al detalle del
MERCADO DEL PLATA
(C. PELLEGRINI 272)
Y MERCADO INT. BULLRICH
(PASEO COLON Y MEJICO)

Seguiremos efectuando la venta de los ricos pescados venidos por el vapor **"Highland Pride"** procedentes de **VIGO.**

Merluza, Centolla, Pulpo, Salmonete, Sardinas y Bonito.

"La Pescadora Universal"

PRIMERA EMPRESA EN SUD-AMERICA POR LA SUPERIORIDAD DE SUS PRODUCTOS Y LA MODESTIA DE SUS PRECIOS.

De Chacabuco

Por el Banco de la Nación — Compromiso

CHACABUCO, abril 1o. — Ha sido designado gerente de la sucursal que el Banco de la Nación posee en la ciudad de Santa Fe, el señor Arturo Sotelo que desempeñara en la sucursal local las tareas de contador. En esta semana se ausentará al citado destino con su joven esposa.

En reemplazo del señor Sotello ha sido nombrado el señor Miguel Pascucci. de González Chavez.

—Ha quedado formalizado el compromiso matrimonial de la educacionista señorita Matilde Cánepa con el señor José María Sacco empleado de esta repartición policial.

De General Viamonte

Gran manifestación cívica

El radicalismo de General Viamonte

GENERAL VIAMONTE, abril 1. — El enorme entusiasmo que despertó en ésta la candidatura del dirigente del radicalismo de General Viamonte señor Francisco N. Lettieri lo ponen de manifiesto las repetidas manifestaciones de aprecio que se le han hecho y las numerosas felicitaciones que ha recibido.

Anteayer fueron objeto de una calurosa manifestación el señor Lettieri acompañado por el diputado nacional doctor Miguel Aráoz y doctor José Quinteros Luque, delegado del comité de la provincia.

A pesar de las tropelías y abusos cometidos por el comisario Risso Montenegro y demás autoridades policiales y provinciales, el pueblo de General Viamonte ha hecho justicia a su prestigioso jefe, candidato de este partido a diputado provincial.

En la manifestación formaron conocidas personas del partido, organizándose una numerosa columna que daba vivas a la U. C. Radical y al presidente de la república.

El simpático homenaje ha sido objeto de elogiosos comentarios por todo lo más significativo de esta localidad.

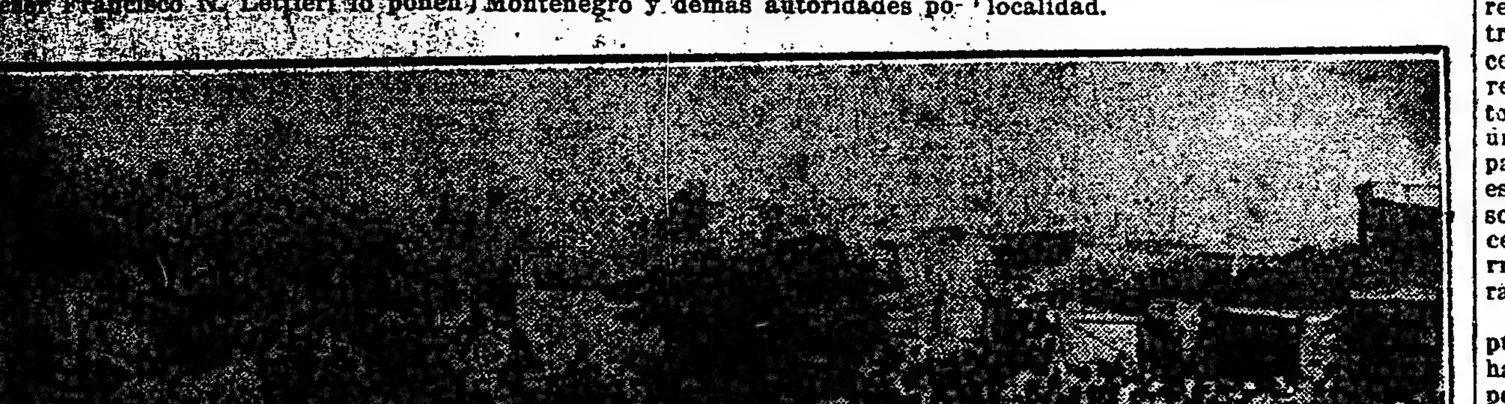

Manifestación en honor de los señores Lettieri, Araoz y Luque

Información telegráfica del interior

SANTA FE

La escuela normal — Ampliación del edificio — Los últimos comicios — Varias. —

GUALEGUAY, abril 1. — Ha sido recibida con satisfacción en ésta, por tratarse de necesidades que se hacen sentir, la información de haber resuelto la comisión de presupuesto del senado de la nación, incluir una partida de cincuenta mil pesos para la ampliación del edificio de la escuela normal y otra de cien mil pesos para estudio de la línea de acceso por Entre Ríos de los ferrocarriles del Estado, a la capital federal.

—Muy celebrados por el espíritu público de los ciudadanos radicales, han sido los resultados obtenidos por el partido en los últimos comicios nacionales, en varias provincias especialmente el de Buenos Aires cuyo escrutinio había despertado mucho interés.

—Muy lamentado ha sido el prematuro fallecimiento del conocido vecino don Miguel Briosso, que militaba como buen ciudadano de la causa radical, siendo un estusiasta partidario.

El comité Radical "Leandro N. Alem" y el subcomité del 3er. cuartel "Pedro Estanga", adhiriéndose al pesar que esa desaparición ha causado enviaron coronas de flores y designaron delegaciones que los representarán en el acto del sepelio.

—Importantes remates de haciendas han realizado en estos días las casas del ramo establecidas en ésta, demostrándose interés en esa clase de negocios en que se obtienen buenos precios por los productos.

Donación de terrenos para la construcción de vías ferroviarias.

RECONQUISTA, abril 1.o — Los señores Manuel Furtado y Froilán Diez, donaron a la sociedad de fomento del norte cuarenta mil metros cuadrados de terreno en el puerto Reconquista destinados a la construcción de la vía del ferrocarril económico que construirá dicha sociedad.

—Radicárone en ésta el escribano y contador público Antonio J. Sabaté.

—De su establecimiento La Pastora, el señor Antonio Taboada.

ENTRE RIOS

Ampliación de ferrocarriles—Pago de sueldos y pensiones — Jura de la bandera — Llegada de jefes del ejército — Desorden en una iglesia — Licenciamiento de conscriptos — Viaje del gobernador.

PARANA, abril 1.o — Se comenta muy favorablemente la resolución de la comisión del senado nacional mandando incluir una partida para estudios del proyecto de ampliación de los ferrocarriles del Estado.

—El vapor "Santa Elena" reanudó sus viajes a Rosario, La Paz y vice-versa.

—Por la tesorería de la provincia se pagan hoy los haberes de la administración, y el lunes las pensiones y jubilaciones del corriente mes.

—Dió lugar a una lucida ceremonia el acto de la jura de la bandera por los aspirantes del regimiento 9 de caballería, que comanda el teniente coronel Matías Aldasoro.

Después del ceremonial de práctica se bebió una copa de champagne.

—Ha renunciado la presidencia del Club Social el señor Fortunato G. Parera, por asuntos que afectan la marcha del centro, al parecer.

—En la Catedral, y mientras se celebraba un enlace, se produjo tal desorden, gritería, corridas etc., que el cura subió al púlpito y amonestó duramente a los concurrentes, lo que es motivo de comentarios.

—El general Oliveira Cézar ha impartido las órdenes a los jefes de cuerpo para que procedan al licenciamiento de los conscriptos.

—Se encuentran en ésta los coroneles Aráoz de Lamadrid, Carlos Antequeda y Andrés Giráldez, jefes de brigada de esta división.

—El jueves partirá a Gualeguaychú el inspector de policías, a fin de investigar sobre una denuncia hecha por el diario "El Censor".

—Se inició la construcción del nuevo mercado.

—Hoy parte a Gualeguay el gobernador Marcó.

CORRIENTES

Comentarios de la prensa sobre la respuesta del gobernador al ministro del interior — Los sucesos de Curuzú Cuatiá — [illegible]

CORRIENTES, [illegible]

[illegible] pecto de los sucesos de Curuzú-Cuatiá, en los siguientes términos:

"Una mistificación es que el gobernador sin una sola argumentación sólida pretenda desautorizar denuncias concretas, como es también una mistificación la del inspector Báez, dar como razón de su conducta la versión falsa y audaz de la declaración de los señores Devoto Acosta y Romero Varela, quienes en presencia de numerosas personas desautorizaron al mencionado inspector en su propio despacho. Una mistificación es que el gobernador Contte hable de apasionamientos políticos cuando los delegados de la junta central radical llegaron hasta mandarle al inspector Báez su coche para que fuera a sorprender una jugada de taba en la casa del empleado municipal Osvaldo Romero a quien halló jugando con otros que luego de haberlos detenido los puso en libertad después de un cuarto de hora.

Es que el gobierno de Corrientes se está ahogando entre sus mismas impudicias y no sintiéndose con energías suficientes para responsabilizarse de sus fechorías gauchas quiere acusar ganando de mano a acusadores".

CORRIENTES, abril 1. — Llegan noticias de nuevos sucesos delictuosos ocurridos en la Cruz y Caseros. En esta última localidad y la Mercedes han sido protestadas las elecciones municipales. En la capital, Empedrado, Mercedes, Esquina y otros departamentos, los radicales tampoco, se han presentado, debido a la falta de garantías.

—La junta, central del partido, prepara un memorial, concretando denuncias y solicitando se instalen las mesas que no funcionaron en San Roque, en las eleciones de diputados.

—Renunció el ministro doctor Silgueira su cartera de gobierno debido a las incidencias con el gobernador respecto a los sucesos de Curuzú - Cuatiá.

El conflicto ha provenido de que el ministro entendía que era necesario destituir al comisario Borderes por su desvergonzada actuación [illegible] tica, a lo cual el gobernador se [illegible] so, provocando así la dimisión del doctor Silgueira que no ha querido solidarizarse con la conducta del gobernador.

Todos los diarios comentan favorablemente la actitud del ministro.

—El gobernador nombró al señor Manuel Cabral (hijo), para la cartera de gobierno en reemplazo del doctor Silgueira. Este nombramiento ha causado pésima impresión.

JUJUY

Comentarios sobre las últimas elecciones provinciales — [illegible] de la campaña opositora

JUJUY, abril 1. — [illegible]

[illegible] de por [illegible] mas elecciones [illegible] nitivamente al gobierno de esta provincia el cual podrá entregarse al cumplimiento del programa esbozado al asumir el mando, cuya realización fué hasta ahora obstaculizada por las mezquindades de la política adversaria.

—Han arribado a esta capital algunos de los diputados últimamente electos por los departamentos; interrogados sobre la verdad de los rumores propalados por la oposición de una supuesta presión electoral aseguran que en todas partes han existido las más amplias garantías para el derecho de sufragio. Hasta el candidato conservador derrotado en el departamento de Rinconada, señor Arturo Pérez Alicedo, reconoce la plena libertad, que garantizó su candidatura.

LA RIOJA

Organización de la policía. —

LA RIOJA, abril 1o. — Reorganizóse el departamento general de policía, creándose la división de investigaciones y dactiloscopía. Fué nombrado jefe de esta sección el señor Rafael Grisolía.

NEUQUEN

Jira del jefe del territorio. — Policías fronterizas.

PILCANIYEN, abril 1.o — El tren regresó escapando del temporal con que presentóse el invierno continuando la caravana periódica, observando las inspecciones y dislocaciones de las policías fronterizas por el jefe del territorio señor Federico Spurr. A medida que pasa por poblaciones es agasajado. Sigue a San Antonio Oeste.

Dr. DOMINGO ZINGONI
Médico de la Asistencia Pública
INTERNAS Y SECRETAS.—De 2 a 5 p. m. Sgo. del Estero 137.
U. T. 4883 Lib.

Folletín de LA EPOCA (3)

La personalidad de Alberdi

La prensa y la juventud estudiosa del Paraguay, desagravian al eminente pensador argentino.

(Conclusión)

¡No! El más insigne, el más puro de los próceres argentinos puede dormir tranquilo en su tumba; su memoria será inviolable; su honor, que resplandece como una estrella, no ha de empañarse con el aliento del despecho. ¡Custodia su recuerdo ilustre la grandeza actual de la patria argentina, que sólo se hizo posible después de llevar a la práctica las ideas luminosas de quien se sacrificó por ellas en el más amargo de los destierros!

Mensaje de la Federación de Estudiantes del Paraguay a la Federación de Estudiantes Argentinos.

Asunción, diciembre 16 de 1919.
Señor presidente de la Federación de Estudiantes Argentinos.
Buenos Aires.

El deber de gratitud que tiene el Paraguay con el doctor Juan Bautista Alberdi, nos obliga a enviar a la juventud estudiosa de la gran república hermana, tan dignamente representada por esa Federación, nuestro mensaje de solidaridad a la actitud asumida por ella ante los ataques de que fué objeto la memoria del insigne tucumano y padre de la Constitución Argentina.

Bien es cierto que, por modesta, nuestra opinión acaso represente poco dentro del marco de los valores llamados a decidir en el debate que con tanta hidalguía sostiene la juventud argentina; pero, de todos modos, ella se escuda en el mérito de su sinceridad, convencidos como estamos de que el intergérimo pensador, al defender nuestro país, lo hizo como argentino amante y deseoso del progreso de su pueblo. Alberdi, defendió al Paraguay teniendo por objetivo la grandeza de su propia patria; juicio que está corroborado por el hecho de que en todas sus obras señala la comunidad de intereses que existe entre el Paraguay y la República Argentina.

En el peor de los casos, si erró en las apreciaciones, su error sería el error del buen hijo que quiere el bien de los suyos.

Un examen imparcial de la historia del Río de la Plata en aquel momento, enseña que Alberdi, en sus campañas, perseguía un ideal argentino; que si se irguió frente al gobierno de Buenos Aires fué en la convicción sincera de que combatía un sistema peligroso para el porvenir de las demás provincias, convicción que se acentuó por la unión de Buenos Aires con el Brasil, cuyas intenciones de predominio en el estuario eran indiscutibles y entrañaban un verdadero peligro para los estados republicanos del Plata.

Si hay algo que se explica y justifica en la reciente historia, son las opiniones del doctor Alberdi. Puede afirmarse que si combatió a los hombres fué porque los consideraba como obstáculos para el triunfo de las ideas que con tan alta clarovidencia predicaba; y si llevó sus críticas a las naciones, fué porque vislumbró amenazas en ellas, como la campaña contra el Imperio Bragantino, en cuyas ambiciones vió un peligro constante para las repúblicas sudamericanas. Alberdi no atacó a los hombres sino a las ideas que ellos representaban no criticó a las naciones, sino los sistemas. Por eso aparece, a través de medio siglo, no como hombre de partido a quien movieron odios y pasiones, sino como el pensador preocupado en los acontecimientos de su época, tal un Montesquieu sin ribetes monárquicos, y más combativo y enérgico. El tiempo le ha dado toda la razón. Si ayer su defecto fueron sus ideas, la clarovidencia es hoy su mejor título a la gloria.

Alberdi fué en la vida política de los pueblos del Río de la Plata el hombre de principios erguido frente a los hombres de las viejas mañas antidemocráticas; predicó la evolución y enseñó cuál era el camino del verdadero progreso frente a revolucionarios que creían cambiar sistemas cambiando de gobernantes; hombres de campamento para quienes eran más factibles las revoluciones que las luchas cívicas. En este sentido, indicó con verdadero acierto — aletazos del genio — cuál era el verdadero sendero para continuar la revolución de Mayo. Predicó la riqueza en las naciones empobrecidas por el poder español; enseñó el trabajo como única fuente de adelanto a quienes preferían las aventuras fabulosas en busca de oro; legisló y defendió la libertad y el derecho en las informes nacionalidades.

Alberdi fué ante todo un precursor.

Su talento conciso y alado cruzó en certeras intuiciones el tiempo. Es así cómo pudo acariciar, en más temprana hora que sus contemporáneos, el porvenir de América. Al contemplar la trayectoria que han seguido estos pueblos y en especial la República Argentina, su figura de visionario crece y se afirma en el doble pedestal del genio y del patriotismo. En su clara inteligencia el porvenir era presente.

La defensa del Paraguay mal puede manchar la inmaculada figura del doctor Alberdi, porque quien combate por la justicia no delinque. En medio de las pasiones subalternas de los hombres, sólo él tuvo pasión por las ideas.

Como paraguayos, juramos que la campaña del doctor Juan Bautista Alberdi en defensa del Paraguay fué absolutamente honesta. "No persigo condecoraciones, puestos ni dinero", escribía a nuestro ministro en Francia don Gregorio Benítez. Y así fué. Toda sospecha en contra es injustificada e infame.

Injustificada porque no basta un hecho aislado, un fragmento caprichosamente interpretado para deslustrar su prístina vida, que fué una virtud invariable y una consagración a los ideales de patria y libertad. La pureza de sus costumbres fué una refutación anticipada a toda acusación.

Mal puede dudarse de un hombre que no se contradijo ni en su conducta ni en sus ideas. El doctor Alberdi no tuvo necesidad de abjurar de sus convicciones ni renegar de sus ideales para defender al Paraguay. Antes, al contrario, su defensa fué una confirmación de sus ideas democráticas, una nueva prueba de su amor a la justicia, una expresión de su argentinidad preclara.

No cabe mejor manera de defender la patria que bregar por el triunfo de los ideales en que se ven su salvación y su progreso.

Alberdi pertenece a la generación selecta de las almas argentinas americanistas. Su pensamiento es patrimonio de todos; su vida, una de las más puras glorias argentinas.

Para nosotros los paraguayos, él constituye un vínculo más con el gran pueblo argentino, hermano en la raza y en los ideales, en cuyo gran destino creemos y esperamos. Nuestra gratitud hacia ese hombre será perdurable porque si el mal que nos hicieron puede borrarse, su actitud generosa será eternamente apreciada en el corazón de nuestro pueblo.

El Paraguay se anticipó al juicio de la historia al discernirle los títulos que hoy el tiempo confirma. Alberdi es una prueba de cómo los ideales unen y las ambiciones separan.

Otros héroes podrán ser más queridos en su patria, ninguno servirá mejor para mostrar la grandeza del alma argentina, que los que han sabido hacerse amar más allá de la frontera, como San Martín y Alberdi. En sus manos flamea generosamente la enseña azul y blanca, retazo del cielo que parece el símbolo del infinito del progreso y de la perfección.

En esta hora auspiciosa en que los pueblos de América trabajan su destino, la Federación de Estudiantes del Paraguay presenta a la juventud argentina las protestas de su amistad invariable, y le expresa sus profundas simpatías por la hidalga defensa de la memoria del doctor Juan Bautista Alberdi, generoso y justiciero defensor de nuestra nación en el período más difícil de nuestra historia. — Juan Vicente [illegible], presidente. — Eusebio A. Lugo, secretario.

FIN.

ARTE · TEATROS · CINEMATOGRAFIA

Compañía Camila Quiroga

[illegible] debe llegar procedente de [illegible] la compañía nacional que [illegible] esta aplaudida actriz que [illegible] iniciará su tercera temporada [illegible] Liceo estrenando el drama [illegible] "Dios te salve", original [illegible] señor José Pedro Bellán.

[illegible] obra tiene el siguiente re[illegible]: [illegible], Camila Quiroga, Teresa [illegible] Ferrandiz, Clementina, Elisa [illegible] Lucas, Julio Escarsela, Ma[illegible] Nicolás Fregues, Antonio, Ale[illegible] Villa, Loubin, José Olarra, [illegible] Guillermo Battaglia.

[illegible] elenco de la compañía es como [illegible]: Actrices: Camilo Quiroga, Elisa [illegible] Gloria Ferrandiz, Carmen [illegible] Delia Martínez, Rosa Vol[illegible] Smith, Enriqueta Mesa, [illegible] Gaviglia, Angeles Mesa, Hay[illegible] Anita Fontana; actores: [illegible] Escarsela, Nicolás Fregues, [illegible] Villa, José Olarra, Alfredo [illegible] Carlos Perelli, Guillermo [illegible], Juan Serantes, Angel [illegible] León Cerry, Juan Rosende, [illegible], Aníbal Verdier, Aniceto [illegible]

Enriqueta Castellanos

Entre las nuevas figuras femeninas de la escena nacional se cuenta esta dama joven que une a su [illegible] física una hábil comprensión de los papeles que interpreta.

Señorita Enriqueta Castellanos, dama joven del teatro Politeama

Enriqueta Castellanos está capacitada para triunfar por este doble motivo artístico y estético.

Su carrera teatral, tal vez un poco accidentada por ciertos perjudiciales cambios de género, parece encaminarse definitivamente hacia la comedia, en la cual puede llegar a [illegible]. Posee la Castellanos figura, sabe decir, sabe vestir, con [illegible], es joven y tiene temperamento artístico; con todas estas [illegible] su carrera pueda alcan[illegible]

[illegible]

Según lo que se decía en los círculos teatrales, el maestro Ricardo [illegible], el excelente autor musical de "Exposición de Pintura", se hará cargo de la dirección de la orquesta del teatro Excelsior, en el que esta noche inaugura su temporada la compañía Félix Blanco.

Con la incorporación del maestro Paggi, obtiene Blanco un colaborador eficaz, de múltiples condiciones, en quien se puede confiar la dirección musical de un teatro, seguro de que ha de demostrar su valer, ya puesto de manifiesto en varias ocasiones.

"Pasión y muerte"

Estrenóse anoche en el Avenida, ante una sala muy concurrida, la revista de ese título, de Merlo Rojas y el maestro Devalgue. El formidable pateo final, dispensado por el público no ha sido del todo justo, pues, aunque es cierto que "aquello" es algo tan falto de valores de cualquier índole, que no admite comparación con otros bodrios estrenados en el escenario de ese teatro, tiene esa suave o inefable intrascendentalidad que admite mejor, un silencio lapidario y elocuente a un jaleo ruidoso aunque también elocuente.

Otro error es ese de hacer "varear" por entre la platea a toda la fauna del coro, porque de esta manera, el público alegre y creyente, que mantiene viva la ilusión de que aquellas "vírgenes" que admira a la distancia son más o menos auténticas, con la intimidad que se le brindó anoche, ha quedado completamente desencantado.

Habían algunos que pinchaban al pasar...

El autor no salió a recibir la "manifestación" del "respetable", que por lo visto ya ni respeto se le tiene...

Obras nuevas

En el Nacional han puesto en ensayo el sainete de Alberto Novión "El cambalache de Petroff".

En el Buenos Aires han aceptado un sainete de Giudice y Marari titulado "La cueva".

"Las luces del centro"

Este sainete original de Roberto Cayol y que viene ensayando con esmero la compañía Arata-Simari-Franco, será estrenado el lunes en el Nacional.

Comedia española

En el San Martín, en el que viene actuando con aplauso la compañía de Membrives-Isbert, se continúa representando el juguete cómico de Muñoz Seca "Faustina", que ocupará el cartel, hasta el próximo estreno, que será la comedia de Benavente "Rosas de otoño".

Próximo estreno

Los de Vittone-Pomar que con tanta fortuna vienen actuando en la Opera, anuncian para en breve, y siempre que decayera el interés por las dos obras que actualmente se aplauden en ese teatro, el estreno del sainete de López Silva, Pacheco y el maestro Payá titulado: "¡Y así terminó la fiesta!"

La zarzuela

Mayo—

Como se ha anunciado, hoy debutará con el elenco de Montero-Montoya, el pequeño actor Monterito, un chico de siete años de cuya precocidad para "decir" el cómico, dicen, llamará la atención. [illegible]

Reprises

La dirección artística del teatro Marconi, siguiendo los propósitos manifestados, piensa iniciar una serie de reprises de obras de éxito.

Así es posible que a principio de la entrante semana se ofrezca una serie de representaciones de "El distinguido ciudadano".

En el Apolo piensan reprisar en breve en las matinées extraordinarias "El gaucho Robles", de Saldías y Casariego y "El vuelo nupcial" de Iglesias Paz.

La enfermedad de Blanca

Sigue enferma la primera actriz de la compañía que actúa en el Marconi, Blanca Podestá.

Como es el propósito de la dirección y lo resuelto por el propio autor que el principal rol femenino de la comedia del doctor Belisario Roldán "La ganzúa de oro" sea interpretado por la expresada artista, no se puede aun precisar fecha para dicho estreno.

Hasta tanto, y una vez retirado del cartel de los espectáculos nocturnos "El doctor Kohn" se mantendrán los espectáculos con reprises de obras, que permitan la actuación eficaz del resto del elenco.

El debut de Blanco

Esta noche tendrá lugar en el teatro Excelsior el debut de la compañía nacional que ha de actuar durante la temporada que recién se inicia, cuya dirección ha sido confiada al primer actor Félix Blanco, figura ésta que es una garantía más que suficiente para la buena marcha del negocio.

FELIX BLANCO

Primer actor y director del Excelsior

Blanco es un actor que posee sólidos prestigios como notable intérprete y director concienzudo, adquiridos en su larga actuación por los escenarios, que data desde la iniciación de nuestro teatro.

Entre los actores que acompañan en esta cruzada del Abasto a Blanco que más se distinguen, figuran elementos estimables, cuya labor ha aplaudido más de una vez el público porteño en los teatros céntricos, tales como las primeras actrices Marcela Waiss, Milagros Sinisterra y Mercedes López; y los actores Rubens, Vázquez, López, Ratti y Paoli.

Completan el cuadro de compañía los siguientes artistas:

Actrices: Curchi, de la Vega, del Valle, Ferraro, Galvessi, Gragero, Laplana, Moglia, Negri, Ohólegui, Patiño, Peral, Bosse, Rognoni, Sanguinetti, Sánchez, Schapiro, Serra, Simal y Watle.

Actores: Alvarez, Alfaro, Amestoy, Cúneo, Gonzálvez, Lazarus, Laguzzi, Pompillo, Romeo, Sáinz, y un numeroso cuerpo de coro y bailes de ambos sexos.

Las obras elegidas para presentación de la compañía han de responder a las exigencias del público de esa barriada, si nos atenemos a los informes que tenemos de ellas.

En primera sección se estrena el pasatiempo original de los señores López Silva y de las Llanderas "El sexto sentido", factura ésta de índole sumamente cómica, en la que el conocido sainetero español ha volcado la "gracia por toneladas". Le sigue a esta pieza en orden de espectáculo otro estreno, el sainete en dos actos "El taita del Abasto", que como se presume por el título este hijo de los señores A. y J. Palacios, ha de causar algunos disgustos, porque ha de ser de cuchillo corrido; y como final del espectáculo, un tercer estreno, original de Lagazio y el maestro Pibernat, titulada "La cartera de Salinas".

Teatro nacional

Argentino—

Ayer, eran las 6 de la tarde y ya lucía la boletería de este teatro, el cartelito, que dice tantas cosas en estas cuatro palabras: "No hay más localidades".

Y este buen éxito de la compañía Parravicini, pone de relieve, entre otras cosas, el buen criterio que prima entre los que dirigen sus destinos. Hoy se repite la comedia de Parravicini "Melgarejo".

Nuevo—

La de esta noche, es la penúltima representación que da la compañía de Orfilia Rico, de la comedia de Saldías "La leona de Castilla".

Para el próximo sábado se anuncia la "reprise" de la comedia de ese mismo autor "Delirios de grandezas".

Apolo—

"Mi prima está loca", la divertida comedia de Collado e Insausti, llega hoy a las 21.a representación, y siempre con muchos aplausos para los intérpretes que ya completamente familiarizados con sus respectivos papeles, los desempeñan a conciencia.

Marconi—

La compañía de Podestá Rosich pondrá en escena en la sección vermouth que hará hoy, la pieza en 3 actos de Carlos M. Pacheco titulada "El negocio de Campana".

Por la noche una vez más se representará el drama de Nordaux "El doctor Kohn", el que seguramente, ha de volver a hacer repuntar al público en estos días feriados de fin de semana.

Género chico nacional

Opera—

Vuelvo hoy a desalojar la obra de otra sección a la opereta "El diablo con polleras", la revista "Pronósticos para 1920". Va ésta en tres secciones y la referida opereta en la de las diez p. m.

Nacional—

La aplaudida pieza de Escobar "El hombre que sonríe", que ha vuelto a reeditar, con la reprise, el éxito alcanzado cuando su estreno, vuelve a ocupar el cartel de hoy en dos secciones, vermouth y tercera; en primera "¡Va cayendo gente al baile...!" y "Armenonville" en primera y segunda respectivamente, completan el espectáculo.

Buenos Aires—

La pieza de J. Escobar "Bajo el yugo de un tirano" y "La revista del mundo" de M. Romero y el maestro de Bassi, continúan llevando mucho público al afortunado teatro de la calle Cangallo. Hoy va en vermouth y segunda, la nombrada pieza de Escobar, y en las otras dos "La revista del mundo".

Hippodrome

Como de costumbre, la compañía de atracciones que dirigía el veterano Frank Brown, hará esta noche una función con numerosos números novedosos, entre ellos el "círculo de la muerte" [illegible] diablos del espacio.

Comedia—

En los dominios de Narcisín sigue los llenos todas las noches, especialmente en las secciones en que hace su brillante labor el referido chico precoz "El príncipe Cañamón" va hoy en vermouth y "El chico de la portera" en dos de la noche.

Noticias breves

En el cine Esmeralda de Flores sigue obteniendo muchos aplausos el dueto Negri-Appiani.

Hoy en la tercera sección la compañía Daglio-Gialdroni pondrá en escena en el Variedades, la pieza de A. Novión "El cabaret Montmartre".

La compañía nacional Lanaro-Blanco que está actuando en el teatro de Verano, viene representando con aceptación el drama sacro de Zamel "La pasión y muerte de N. S."

Procedente de Montevideo ha llegado la compañía Salvat-Olona que el viernes próximo iniciará su temporada en el Victoria, con la comedia de Benavente "Más fuerte que el amor".

La compañía dramática española de Andrés Cordero, repetirá en la función de hoy el drama sacro "La pasión y muerte de N. S." en el que tanto éxito alcanza ese conjunto, que, como se sabe, viene actuando en el Victoria.

Del interior

Esta noche debutará en el teatro de Verano de Campana la compañía nacional a cuyo frente se encuentran dos estimables elementos como la actriz Carmen Lemus y el actor Pardo Rivas.

Se presentarán al público con el drama en tres actos de García Velloso "Jesús Nazareno", que se repetirá mañana y el sábado.

De Montevideo

Pasado mañana debutará en el teatro Larrañaga del Salto (*R. O.*) la compañía española de comedias, en la que figuran la actriz María Cañete y Luis Reig, en cuya sala darán una serie de 20 funciones.

MAQUINARIA INDUSTRIAL

de toda descripción para las ramas de cualquier industria, como asimismo, el renglón completo de herramientas y accesorios — Pinturas y barnices — Aceites y grasas lubrificantes, etc.

MAQUINARIA Y ACCESORIOS ELECTRICOS DE CUALQUIER DESCRIPCION

Pidan los catálogos ilustrados

AGAR, CROSS & Co. Ltd

Paseo Colón esq. Venezuela — BUENOS AIRES

600 - Entre Ríos - 624 — ROSARIO

TUCUMAN — BAHIA BLANCA

CINEMATOGRAFIA

"A toda velocidad"

El Argentine Program estrenará el viernes la primera producción de la compañía Hallmark Pictures, con la cual inicia su serie de los famosos directores. Se titula "A toda velocidad".

Esta película ha sido dirigida por el famoso director Charles Miller.

Es protagonista de la obra, la hermosa artista Gladys Hulette. Esta artista es bien conocida; empezó su carrera artística en la escena hablada, junto con las famosas Berta Kalich y Nazimova. Es recordada por los aficionados al drama en su rol de Tyltyl, en la producción de Maeterlinck "El pájaro azul". Empezó su carrera artística en la Vitagraph, trabajando después para la compañía Thanhauser y la casa Pathé.

Otro personaje de importancia en esta película es Edward Barle, actor prominente que se ha destacado en las compañías Famous Players, Edison, Metro y Vitagraph.

El director, Charles Miller, ganó renombre dirigiendo a la célebre Dorothy Dalto y a Norma Talmadge.

Esta película mantiene embargada la atención del público; sobre todo, cuando el protagonista corre la carrera que le hace famoso, y con la cual resulta doblemente triunfador, pues obtiene el amor de su amada y el desquite de una derrota anterior.

Es película de acción e interesante para los deportistas.

El estreno de "Amarilis"

Mary Pickford, cuyo divorcio y próxima boda en segundas nupcias han anunciado los diarios tras rápido intervalo, reaparecerá después de una larga ausencia, en la película "Amarilis" (Artcraft), que se estrenará mañana en el Select, Splendid y Esmeralda.

La protagonista da nombre a la película.

Amarilis es una muchacha que vive en una típica barriada de Alley, con su madre y sus hermanitos, mensajeros y vendedores de diarios. La pequeña es el alma de la casa, y gracias a ella todo marcha a las mil maravillas. También ella contribuye al sostenimiento de la casa, trabajando como "limpiadora" en un pequeño teatro. Su novio Terry es el orgullo de Alley, y está empleado en un bar, aunque nunca beba.

Gordon Philips, un joven millonario, es herido en una pelea, y Amarilis lo lleva a su casa y lo cuida. Esto le ocasiona un grave disgusto a su novio, el celoso Terry. Una vez restablecido Gordon, da a Amarilis un empleo excelente en su estudio; y cuando la escarlatina invade la casa de su familia, Amarilis se aloja temporalmente en casa de Gordon. Después de la cuarentena la señora Phillips, madre de Gordon, recibe pomposamente a la madre de Mary para desilusionar al enamorado Gordon; resultando algunas escenas muy graciosas que prueban de manera concluyente que los vecinos de Alley y los de Upper Crust nunca podrán vivir juntos. Al mismo tiempo, Terry es herido durante una lucha en China Town, y está al borde de la tumba. Esta circunstancia descubre a Amarilis su amor hacia su antiguo compañero; y cuando Gordon le propone que se case con él, ella, aunque agradecida, rechaza su ofrecimiento.

Terry se restablece, casándose después con Amarilis; y Gordon, al poco tiempo, se casa también, con una bella muchacha de su misma clase social.

Esta película ha sido dirigida por Marshal Neilan, y tiene un reparto excelente, que incluye entre un grupo notable de actores infantiles, a artistas tan distinguidos como Norman Kerry, notable galán; William Scott, Ida Watterman, Margaret Landis, Thomas H. Wilson, Herbert Standing y otros.

El programa de hoy

Palace Theatre. — Corrientes 757 —Ojos de cielo, por Paulina Starke; Viendo visiones; Pathé Journal 636 y Odio mortal, por Wm. S. Hart; El muchacho descalzo, por Henry B. Walthall; Maravillas naturales y La muerte lenta, por Signoret.

Grand Splendid Theatre. — Santa Fe 1860. — Hoy, sección especial para niños: Viendo visiones; Un tenorio sin fortuna; Ella lo hizo, por Cacaseno; Pathé Journal 636; Odio mortal, por William Hart; Carlitos inspector de tienda; La muerte lenta, por Signoret; Prodigio de la ciencia natural; El alma de América, por Labadie.

Empire Theatre — Corrientes y Maipú. — Hoy: Dulce hogar; Asesina, por Corine Griffith; Perla sagrada, por Theda Bara; Con las alas rotas, de Maurice Tourner; Secreto de confesión.

Select — Suipacha 482. — La perla sagrada, por Theda Bara y La línea de la muerte, por Neal Hart; Luisiana, por Vivian Martin; [illegible] mio gordo, por Wallace Reid; [illegible] submarinos en la guerra; El [illegible] de confesión, por Henry B. Walthall, obra que ha merecido los más elogios del clero y de la prensa [illegible]teamericana. Función completa, [illegible]tea 1 $, por sección 0.50.

Splendid Theatre — Santa Fe [illegible] —Tripitas en amores; Luisiana, [illegible] Vivian Martin; La huella, por [illegible]sue Hayakawa; La confesión, [illegible] Henry B. Walthall.

Smart Palace — Corrientes [illegible] —Hoy tarde y noche: Cásate [illegible]rás; Leña a la hoguera; [illegible] egoísta; Luisiana.

General Belgrano — Cabildo [illegible] —Las vacaciones de Nancy; [illegible] profundas, por Harold Lockwood; Los cowboys artistas; A otro con ese hueso; El precipicio de la muerte, 12o. episodio; La fu[illegible] amor, por Virginia Pearson; [illegible]ción femenina, por M. Signoret; Mlle. Dermoz.

Select Lavalle — Lavalle [illegible] Leña a la hoguera, con Constance Talmadge; sección cómica, [illegible] de Ben Turpin, Sudando el [illegible]; Cuando el amor es ciego...; [illegible] y fuego, L. Huff y Theodore Roberts; Al fin de la jornada, con William Farnum.

Select Buen Orden — Bernardo de Irigoyen 1521. — Un 44; [illegible]tas sheriff y El convertido, por William Hart; Una de tantas; La [illegible]ta de ojos negros, por Lila Lee; [illegible] fiera, por George Walsh.

Esmeralda — Esmeralda 44[illegible] Función de biógrafo alternada con números de variedades para familias. Hoy, tarde y noche: [illegible] por el biógrafo. Grandes éxitos: Antonia Costa; Felito y Stolz; [illegible]xander-Petrowa Stepanoff. [illegible] Miércoles: debut de Los Navarro, quinteto típico nacional.

Porteño — Corrientes 84[illegible] [illegible]teresantes espectáculos de cine y variedades para familias. Estrenos tarde y noche. Exito de Mirko y trío Ruiz. Presentación de [illegible] Braco.

Majestic Theatre—Todos los días tarde y noche, grandes estrenos [illegible] biógrafo y variedades. Exito de [illegible] Clavelito, Lala Newton, La Rosa [illegible] su Carlitos, Rosario Pacheco, [illegible] Cardelli, Petrowa Stepanoff.

Cine Moderno, Corrientes [illegible] Estrenos Paramount.

Gaumont Theatre—Rivadavia número 1635. — Hoy, tarde y [illegible] La huella; Revista Educacional [illegible]meros 44|45; Leña a la hoguera; Luisiana; Confesión; Perla sagrada.

Teatro de la Princesa — Suipacha Núm. 460—Cine continuado de [illegible] 7 y de 8 a 12. — La mujer con [illegible]bas; El pentágrama del amor; [illegible] las alas rotas. Entrada 40 y [illegible] tavos.

Mignon Palace—Juramento [illegible] —Hoy tarde y noche: El proscripto; Señorita aventurera; Cuando el [illegible] es ciego; De lo vivo a lo pintado; Seguro de amor.

The American Palace — Córdoba y Callao. — El tren de la muerte; La catástrofe vengadora, por [illegible] Stewart; La Pasión, nacimiento, vida, milagros y muerte de N. S. J. en colores; Falsa acusación, el film de William Farnum; [illegible] vagabundeo; Tripitas.

Imperial Biógrafo—Cangallo [illegible] —Hoy: La Pasión; Un [illegible] yanqui; Castillos en el aire, [illegible] Kennedy.

Cine Presidente Roca [illegible] 3753. — Hoy: La pasión [illegible] de N. S. J. C.; La [illegible] Los celos de Berenjena; El [illegible]cio de la muerte, 6o. episodio; Pathé Journal 613.

Cine Bolívar — Bolívar [illegible] Hoy: El lobo; Corazones de la [illegible]manidad; Vida de perro; [illegible] arrojará la primera piedra.

Crystal Palace — Corrientes [illegible] —Hoy: Tom Mix, en: La sangre [illegible] miente; Albert Ray y Elinor [illegible] en: El pentágrama del amor; El peligro de la montaña del trueno, [illegible] serie.

Electric Palace — Lavalle [illegible] Hoy: Ajuste de cuentas; El precipicio de la muerte, 9o. episodio; Cuando el amor fulmina; Pathé Journal 617; Juramento trágico; La [illegible]cia de medianoche; Una [illegible]

Cine Radium Número 6 — Rivadavia 2970. — Hoy: Los miserables, por Farnum, 6o p.; El canto de la sirena. Mañana: La Pasión, [illegible]do: Confesión.

Cine Park, Plaza Italia. — Variado programa.

Real Cine — Esmeralda 4[illegible] Variado programa.

Cine Colón de Flores (Sud América 66)—El cine de las grandes películas. Programa ameno con [illegible]nos.

Cine-teatro Paris—Rivadavia número 8038-42 (V. Sársfield). — Todos los días variado programa [illegible] estrenos.

Soleil Palace — Corrientes [illegible] — Hoy: variado programa con estrenos.

Cine Esmeralda de Flores — Rivadavia 7356, U. T. 454 Flores. Empresa Alberto Neccoly — Biógrafo con variedades. Todos los días función tarde y noche. Mari-[illegible] dúo cómico-lírico, "El Gran Pa[illegible]" diminuto humorista. Próximamente los Negri-Appiani.

VICTORIA

Compañía dramática española

* ANDRES CORDERO *

Primera actriz SOLEDAD PESTALARDO

HOY, a las 8.45: LA PASION Y MUERTE DE N. S. J.

Teatro Argentino

Bartolomé Mitre 1444. U. T. 1788, Libertad. C. T. 1520 Central.—Temporada de 1920

* COMPAÑIA *

FLORENCIO PARRAVICINI

HOY, A LAS 9 p. m.: CAER EN LA TRAMPA

* MELGAREJO *

Platea con entrada $ 2.50

OPERA

Compañía nacional de operetas sainetes y revistas

* VITTONE-POMAR *

A las 6: Pronósticos para 1920. A las 9: Pronósticos para 1920: El diablo con polleras; Pronósticos para 1920

Platea, $ 1 por sección

BUENOS AIRES

Compañía argentina de comedias sainetes y revistas : : MUIÑO-ALIPPI

A las 6.15: Bajo el yugo de un tirano. A las 9: La revista del mundo: Bajo el yugo de un tirano; La revista del mundo. — Platea 2 $.

CENTRO ESPIRITUALISTA (HERMANOS DE LA LUZ)

Conferencias los jueves y domingos a las 4 de la tarde.

SOLICITEN ENTRADAS

Independencia 2976

SEMANA SANTA de 1920

"EMPANADAS DE VIGILIA"

20 CLASES DISTINTAS

Ostras, Langostas, Salmón, Caviar, Verdura, Fruta, Dulces, etc.

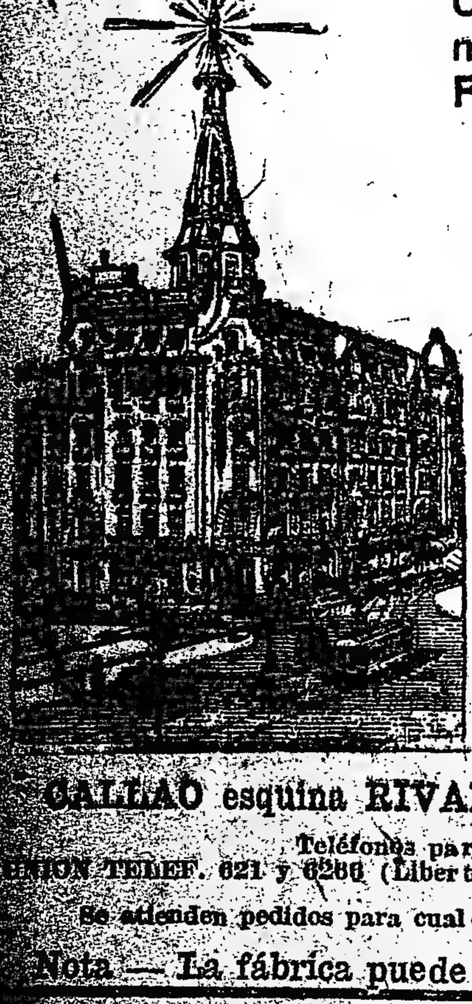

Me permito recordar a todos mis distinguidos clientes que desde ya esta casa tiene en venta sus "Empanadas Especiales" las que con la ayuda del nuevo e higiénico sistema de elaboración, han llegado a imponerse, constituyendo un manjar adecuado para el más delicado paladar.

Confitería del Molino

CAYETANO BRENNA

CALLAO esquina RIVADAVIA — Buenos Aires

Teléfonos para pedidos: UNION TELEF. 621 y 6266 (Libertad) - COOP. TELEF 298 (Central)

Se atienden pedidos para cualquier punto de la República

Nota — La fábrica puede visitarse a todas horas.

Por $ 15 **SOBRETODOS - TRAJES** $ 25

Desde ese precio los damos vuelta; quedan nuevos. - CASA ROSSI. - Corrientes 2164. U. T. 7206 Lib. Atendemos pedidos del interior.

RADICALES

Acaba de aparecer el folleto titulado "OBREROS RADICALES" original del Dr. Juan José Frugoni. En venta en todas las librerías y en esta administración.

PRECIO 0.40 EL EJEMPLAR

Vencimiento de suscripciones

Comunicamos a nuestros subscriptores que el día 31 del corriente vence el plazo para la renovación de las subscripciones por el segundo trimestre del corriente año. Los pagos pueden hacerse por giro postal, bancario o letra de fácil cobro.

EL ADMINISTRADOR GENERAL.

Marzo 26 de 1920.

"Argentine Program"

Emoción

Arte

Belleza

Mañana viernes 2

¿Quiera Vd. ver una película emocionante?

VEA

"A toda velocidad"

180 H. P.

El vértigo, la acción y las grandes emociones de las carreras de automóviles [illegible] Santa Mónica y Sheepshead (Estados Unidos).

De cómo un hombre se juega la vida para triunfar y ganarse el corazón de una preciosa pebeta (Gladys Hulette)

No deje Vd. de ver al ganador en el

EMPIRE - CINE ESMERALDA y SPLENDID

Argentine Program - 146, Salta, 1[illegible]

CARRERAS DE CABALLOS

HIPODROMO ARGENTINO

LA REUNION DEL DOMINGO

BREVES COMENTARIOS

[illegible] la base del premio clásico Perú, un programa aceptable en que a las pruebas ordinarias se [illegible] celebrará la reunión del domingo próximo en el hipódromo Argentino, por lo cual se espera que [illegible] el circo citado la concurrencia de los días "de gala".

[illegible] las pruebas destinadas a los [illegible] hay lotes excelentes y en [illegible] como no figuran caballos [illegible] se destaquen, se verán finales [illegible] interesantes, por la igualdad de fuerzas de los anotados.

[illegible] en conjunto las pruebas son de las mejores dentro de su clase, puede verse una reunión interesante, aunque en el clásico no haya más que tres concurrentes.

La prueba con que da principio la reunión cuenta entre los anotados a Bruce Lowe, caballo de indiscutible clase que anda mucho en sus ejercicios y que en esta compañía no ha de encontrar resistencia para cruzar [illegible] en ganancia.

El pupilo del stud Don Gonzalo [illegible] a sus trabajos debe perderse de vista.

Para el caso poco probable de que llegue a fracasar el hijo de Your Majesty, los que tienen más chance son Kinoto, Taladro, Cayó Piedra y Criolla Pura, que en otras ocasiones han figurado en los puestos del marcador.

Mac Adam II reaparece en buen estado de preparación y en su ecurie tienen esperanzas de verlo salir airoso.

Como posible sorpresa debe citarse Rodaja, que ha progresado a juzgar por los aprontes que produce.

La de potrancas perdedoras ha reunido un lote excelente y resulta difícil saber a cuál de las conocidas o de las debutantes le corresponde el triunfo.

Entre las primeras las que contarán con las preferencias del público son Traube, Parodia, Bebita y Calandria, pero como las dos primeras están anotadas para el sábado, no sabemos en este momento si serán de la partida, pero si corren en ésta son buenas candidatas.

Marga (por Chambertin), La Pacota (por Hexagon) y especialmente Huenú (por Your Majesty), son las que pueden tener pretensiones de vencer a las citadas si repiten sus ejercicios en privado.

Aria ya ha corrido bien y como se asegura que anda mucho en sus trabajos, nos resulta la hija de Flores la candidata obligada para pagar sport.

En la de potrillos perdedores, no hay opinión en contra, es Satanás el candidato que sobresale netamente del grupo. El hijo de Chili II ha seguido su training sin tropiezo. Después de su segundo puesto de Atención y tiene una carrera favorable.

Kinkoro es, por su regularidad, el principal enemigo que lleva el favorito [illegible] desarrollo.

Emeval es un hijo de Val d'Or y [illegible] que cuenta con buenos ejercicios y es muy veloz, por lo que le [illegible] gran confianza a su ecurie.

Persistente, que reaparece bien preparado, e Infiesto, completan el grupo de los que cuentan con probabilidades de obtener la victoria.

La sorpresa puede ser Langrán, que ya ha figurado en el marcador en otras ocasiones.

La cuarta es para caballos de tres años ganadores hasta tres carreras en la que se destacan Alcanfor II, Esdepaja y La Tourbie, como los más indicados.

Alcanfor II, por la distancia a recorrer, es el candidato que contará con las preferencias del público. El hijo de The Whirpool luce un estado inmejorable y tiene una prueba en que puede lucirse.

Esdepaja en todos sus compromisos demuestra su regularidad y tiene tanta chance como el favorito.

La Tourbie anda mucho en sus trabajos y cuenta con bastantes partidarios.

Después de estos tres es Antuco el más llamado a llegar al disco en primer término.

Como probable lance citaremos a Le Poilu, que en una de estas ha de dar un disgusto a la cátedra.

Otra carrera clásica con escasos concurrentes es el clásico Perú. Por lo visto, las pruebas destinadas a los viejos campeones están resultando un verdadero fracaso.

Serán los competidores los que se expresan a continuación:

Royal Admiral 54 kilos, M. Acosta.
Brusiloff 54, R. Rivero.
Utrecht 52, M. Lema.

El único interés de esta prueba está en la rentrée de Brusiloff, uno de los mejores representantes de la temporada pasada.

El hijo de Jardy, como ya hemos informado, cuenta con una corrida de 1'38" 2|5, ejercicio que lo coloca en situación favorable para poder responder a sus medios. Sin embargo, como un caballo en su primera carrera siempre achica algo, su encuentro con Utrecht y Royal Admiral se presenta interesante.

El representante del stud Don Gonzalo, que en la oportunidad ha de ser dirigido a la expectativa, lleva de su lado las mejores perspectivas.

Su performance en contra de Moloch no le resta probabilidades; por el contrario, lo señala como un serio pretendiente al clásico Perú.

Royal Admiral es, por lógica, el menos indicado, pero no es posible tampoco descartarlo por completo.

En el handicap de la milla no son muchos los concurrentes, pero, no por eso ha de carecer de interés la carrera.

Florette ha seguido bien en su training y si repite su performance del clásico Criadores, costará trabajo vencerlo.

General Haig será, probablemente, el favorito de la mayoría, por la forma en que se conduce siempre en esta distancia.

Muy Linda ha ganado hace poco y tiene una brillante ocasión para repetir la proeza.

Habano reaparece listo para vencer a los favoritos.

Por último, Montesquiú va favorecido en el peso y esta ventaja puede influir para que cobren un buen sport sus partidarios.

Muy interesante es el premio Florilegio, que disputarán las potrancas ganadoras de una carrera.

Por su segundo puesto en el Casares, y por su gran estado, la que sobresale del grupo es Dorarca. La pupila del stud Indécis será "la preferida" con justa razón.

Vista Corta posee unas ligerezas extraordinarias y es la principal enemiga de la favorita.

Murriña, La Iberia y Democracia, forman el terceto que tiene más probabilidades para imponerse, si fracasan las antes citadas.

Gran Colecta, que ha progresado mucho después de su última carrera, puede repartir un buen dividendo.

La prueba del desquite cuenta con un grupo reducido de competidores y en él sobresale Borbotón, como el llamado a llegar al disco en primer término.

El hijo de Américo ha progresado en tal forma, que no le costará mucho trabajo vencer a estos rivales.

Guilbert es el más serio enemigo que lleva el pupilo del stud Abrojo y el que puede vencerlo, si flaquea en los tramos finales.

Massena, que está muy linda, y Promisión, que va liviana, cuentan con decididos partidarios en esta ocasión.

Como probable sorpresa, Floro Azul, que ha sido preparado especialmente para disputar este premio.

NUESTRA INFORMACION

Como mañana aparecerá LA EPOCA, daremos en ese número la información de costumbre de las carreras a efectuarse el sábado en el hipódromo Argentino.

Los diarios que nos remiten sus candidatos pueden enviarlas mañana hasta la 1 p. m.

FLORON

Anda mucho

Este hijo de Sans Atout va a disputar el próximo domingo el premio Falerna, carrera para la que ha sido preparado especialmente y en la que lleva mucha chance a estar a la confianza que le merece a su entraineur.

Floron lleva en esa prueba como principales enemigos a Alcanfor II y Esdepaja, a los que puede vencer si responde a sus trabajos.

VISTA CORTA

Ha seguido bien

La hija de Pippermint ha seguido en magnífico estado después de su tercer puesto en el clásico Carlos Casares y dadas las colosales ligerezas que posee no sería extraño que el domingo diese cuenta de Dorarca y demás anotadas en el premio Florilegio.

Porque Vista Corta ha de tratar de sacar en el primer momento una ventaja que ¡quien sabe si pueden descontar sus enemigas!...

MUY LINDA

Puede ganar

Un buen día esta hija de Mehari alcanzó justo renombre por permitirse el lujo de ganar dos carreras en una misma reunión, pero después de esa hazaña se había eclipsado y pasaba casi desapercibida.

Hace poco ha vuelto por su prestigio adjudicándose una carrera sobre la misma distancia que tiene que recorrer el domingo, luego ¿sería extraño que en el premio Cavador haga otro tanto?

Para nosotros sería una cosa muy natural...

PROMISION

Va muy liviana

La defensora de la Petite Ecurie será de la partida en la prueba final del domingo y con el peso que lleva asignado (44 kilos) bien puede ser la encargada de arruinar a los partidarios de Borboton y Guilbert, que serán los favoritos de esa carrera.

Promisión reaparece con la plena posesión de sus medios y ha de producir un gran perfomance.

PROGRAMA

Damos a continuación el programa completo, depurado de forfaits, para la reunión del sábado próximo en Palermo:

PREMIO PATRIE
Distancia 1500 metros

Milamores 57 k.	Gold Powder 57
Evocación 57	Chalada 57
Sylvina 57	Kikú 57
Maitiarena 57	Bombonnière 57

PREMIO SUI GENERIS
Distancia 1000 metros

C. de Noailles 56 k.	Huenú 56
La XII 56	P. Volante 56
Traube 56	Hide Away 56
La Boheme 56	Sussy 56
Parodia 56	Aria 56

PREMIO KALIFATO
Distancia 1000 metros

Vale Cuatro 56 k.	Garrotín 56
Tripleplatte 56	Pelele II 56
Lucas Towers 56	Kinkoró 56
Quo Vadis? 56	Mudo 56
Brabante 56	Infiesto 56
Dócil 56	

PREMIO MICROBIO
Distancia 1100 metros

Jedo 61 k.	Pánico 51
Dinadia 57	Kantor 49
La Bertini 52	Grace 48
Hilera 52	Agridulce 47
Moselle 52	King George 47
Pergaminense 52	Paso 42
Espiguita 51	

PREMIO DULDUL
Distancia 1100 metros

Pretal 56 k.	Norton 56
Leguleyo 56	Jocolí 56
Artero 56	Democracia 54
Turundel 56	

PREMIO LADY ADA
Distancia 1700 metros

Colín 57 k.	Petillant 57
Pollino 57	Champion 57
Gral. Nivelle 57	Poolvis 57
Schahriar 57	Epsom 57
Richmond 57	D. Bleu 57
Intruso 57	El Bagual 57

PREMIO GAME DARLING
Distancia 1600 metros

Jedo 57 k.	Espiguita 47
Espinela 47	All Bay 46

PREMIO MIRABEAU II
Distancia 3000 metros

Zeppelín 55 k.	Lady Ada 51
El Temerario 54	Magalhaes 50
Gral. Capdevila 54	Guilbert 49
Jacinta 51	Broquel 48

PROGRAMA

Damos a continuación el programa para la reunión a efectuarse en Palermo el domingo 4 de abril próximo:

PREMIO SAN PAULO (1914)
Distancia 1600 metros

Don Pelagio 56 k.	Mac Adam II 56
Criolla Pura 56	Maléfico 56
Gral. Lyautey 56	Sinn Fein 56
Kinoto 56	Rodaja 54
Taladro 56	La Pellerina 54
Cayó Piedra 56	Frondosa 54
Mackensen II 56	Pincita 54
Bruce Lowe 56	

PREMIO PAN PAN (1915)
Distancia 1000 metros

Virtuosa 56 k.	Linian 56
Calandria 56	Arla 56
Traube 56	Sliena 56
Sussy 56	Marga 56
Huenú 56	Parodia 56
La Pacota 56	Bebita 56

PREMIO CANORA (1916)
Distancia 1000 metros

Kinkoro 56	Emeval 56
Brabante 56	Le Matin 56
Persistente 56	Furlatal 56
Dócil 56	Langran 56
Vale Cuatro 56	Infiesto 56
Satanás 56	

PREMIO FALERNA (1917)
Distancia 1500 metros

Esdepaja 55	Nerón 52
Antuco 55	Florón 52
Alcanfor II 55	Le Poilu 52
La Tourbie 53	Napolitano 52

PREMIO PERU (Clásico)
Distancia 1600 metros

R. Admiral 54 k.	Utrecht 52
Brusiloff 54	

PREMIO FLORILEGIO (1918)
Distancia 1000 metros

Murriña 56 k.	Dorarca 56
La Iberia 56	Arisca 56
Vista Corta 56	La Italiana 56
Gran Colecta 56	Espada Real 56
Democracia 56	Codeina 56

PREMIO CAVADOR (1918)
Distancia 1600 metros

Florette 57	Habano 48
Gral. Haig 54	All Bay 46
Muy Linda 51	Montesquieu 45

PREMIO RAMALERO (1919)
Distancia 2200 metros

Floro Azul 52	Magalhaes 50
Borbotón 50	Massena 49
Guilbert 50	Promisión 44

INSCRIPCIONES

Para la reunión a efectuarse en Palermo el 8 del corriente, se han hecho las siguientes inscripciones:

Premio Remate, distancia 1600 metros: Dragonera $ 3000; Copelina 4000, Diosma 2000, Gama 4000, W. Pearl 3000, Maroma 4000, Candileja 5000.

Premio Comilla II, distancia 1000 metros: Mano Larga, Excellenza, Pita III, Bebita, Micket, Fulminadora, Virtuosa, Linian, Punta Volante, Lonco Millá.

Premio Miguelito, distancia 1000 metros: Brabante, Fico, Rodillo, Quo Vadis?, San Severo, Cíclope, Impulsivo, Pellizco.

Premio Pope, distancia 17000 metros: Yupanqui, Dyck, Papas Queman, Pomaré, Smolensko, Armonioso.

Premio Hydre, distancia 1000 metros: Legulepo, Diamond Red, Atención, Ventose, Balazote, Turundel, Romanoff, Leoufucó, Pretal, Palospavos.

Premio Javina, distancia 1700 metros: Bombonniere, Grace, Cantarela, Mi Mamita, Kolette, La F. del Ferik, Eonia, La Reina, Comuna, Manda.

Premio Habano, distancia 1600 metros: Delcassé, Richmond ¡Iup!, Galápago, Su Majestad, Pergaminense, Muy Linda, Gran cosa.

Premio Lady Ada, distancia 2500 metros: Jacinta, El Temerario, Vogt, Promisión, Custodia, Zeppelín, Broquel.

ESTADISTICA DE ENTRAINEURS

Damos a continuación la actuación que han tenido los representantes de algunos de nuestros entraineurs que se han distinguido en el primer trimestre de la temporada.

JUAN TORTEROLO

Pretal, corrió dos veces; siendo primero y segundo.

Dorarca, corrió dos veces; primera y segunda.

Turpín, corrió cuatro veces; tercero, cuarto, segundo y tercero.

Castelar, corrió siete veces; segundo, segundo, tercero, segundo, primero, primero y cuarto.

Colín, corrió dos veces; segundo y primero.

Arisca, corrió una vez y ganó.

Candileja, corrió cinco veces; tercera, segunda, tercera, cuarta y placé.

Grisval, corrió dos veces; cuarto y segundo.

Cylleval, corrió cuatro veces; primero, segundo, primero y primero.

Flapper, corrió una vez siendo tercera.

Humital, corrió dos veces ganando las dos.

Gran Cosa, corrió una vez siendo cuarta.

Palospavos, corrió una vez y ganó.

Total de carreras disputadas, 34. Ha ganado 12 carreras. Repartieron sport, siendo placés 11. Un solo caballo no ha figurado en los puestos del marcador.

JOSE BENTANCUR

Promisión, corrió 6 veces; no placé, primera, tercera, segunda, no placé y no placé.

Cantarela, corrió dos veces; segunda y primera.

Espinela, corrió cinco veces; cuarta, segunda, primera, cuarta, primera.

Egregia, corrió cuatro veces; no placé, segunda, primera, tercera.

Ducha Fría, corrió seis veces; tercera, primera, primera, segunda, primea, no placé.

Fantasio, corrió cinco veces; primero, primero, segundo, primero, segundo.

Silver Rose, corrió tres veces; tercera, cuarta, no placé.

Murriña, corrió dos veces; primera y no placé.

Guardia Real, corrió una vez y ganó.

Total de carreras disputados, 34. Ha ganado 13 carreras. Repartieron sport siendo placés 7. Estuvieron fuera del marcador 7 veces.

NACIANO MORENO

Surí, corrió siete veces; tercero, primero, primero, primero, primero, tercero, tercero.

Hilera, corrió cuatro veces; tercera, tercera, cuarta, segunda.

Merry Chap, corrió dos veces; tercero, no placé.

Black Fox, corrió siete veces; tercero, tercero, tercero, segundo, tercero, cuarto, primero.

Toca Fierro, corrió tres veces; tercero, segundo, tercero.

Calderón, corrió tres veces; tercero, primero, primero.

Mi Mamita, corrió cuatro veces, siendo en todas ellas segunda.

Tête d'Allmette, corrió cuatro veces; cuarto, tercero, segundo, no placé.

Artero, corrió cuatro veces; no placé, primero, segundo, tercero.

Leguleyo, corrió una vez y ganó.

Total de carreras disputadas, 39. Ha ganado 9 carreras. Repartieron sport, siendo placés 15. Estuvieron fuera del marcador 3 veces.

RUFINO COLL

Galápago, corrió dos veces, siendo en ambas ocasiones segundo.

General Haig, corrió cuatro veces; primero, primero, segundo.

Magneto, corrió dos veces; segundo, cuarto.

Enredista, corrió una vez, siendo no placé.

Amnesia, corrió una vez, siendo no placé.

Alcanfor II, corrió tres veces; primero, primero, segundo.

Papusa, corrió una vez y ganó.

Yesquero, corrió tres veces, ganándolas.

Total de carreras disputadas, 17. Ha ganado 8 carreras. Repartieron sport, siendo placés 3. Entraron fuera del marcador 2 veces.

BERNABE ISLAS

Mi Nena, corrió tres veces; primera, segunda, primera.

El Bagual, corrió cinco veces; tercero, tercero, tercero, primero, cuarto.

Atención, corrió tres veces; segundo, segundo, primero.

Melancolía, corrió tres veces; segunda, primera, primera.

Adelita, corrió una vez, siendo segunda.

Cartagena, corrió una vez y ganó.

Total de carreras disputadas, 16. Ha ganado 7 carreras. Repartieron sport, siendo placés 6. Todos sus caballos han figurado en el marcador.

LUIS SAINI

En Broma, corrió tres veces; primera, segunda, primera.

Sibylle, corrió cuatro veces; primera, cuarta, cuarta, no placé.

Cartagena, corrió una vez y ganó. no placé.

Borbotón, corrió cuatro veces; tercero, no placé, primero, tercero.

Tingel, corrió tres veces; primero, cuarto, primero.

Total de carreras disputadas, 15. Ha ganado 6 carreras. Repartieron sport, siendo placé 1. Entraron fuera del marcador 3 veces.

Hipódromo de San Martín

LA REUNION DE MAÑANA

La reunión que se efectuará mañana en este hipódromo, cuenta con un programa excelente, por lo que es de suponer que la concurrencia que acuda a presenciarla, ha de ser mayor que de costumbre.

La primera carrera se largará a la 1.15 p. m., y desde las 11.55 en adelante, salen los trenes de la estación Retiro, saliendo el especial a las 12.05, con parada en las estaciones Hipódromo Argentino y Belgrano.

Los competidores, que tomarán parte en las distintas pruebas que han de disputarse, son los que citamos a continuación.

Primera carrera—Distancia, 1.600 metros.—Chillar 54 kilos, X. X.; Lescaut 54, O. Suárez; Matatías 52, N. Zamora; Cáspita 52, X. X.; San Wich 52, S. Pintado; Los Principios 52, J. Cassinetta; Lady Sola 51, X. X.; Generoso 50, X. X.; Sidra 47, D. Fernández; Jaurés 48, P. Claverie; Sánchez 47, J. M. Pena; Político 47, M. Caballero; Saint Pere 46, X. X.; Lastpool 46, N. Olmos; Madisón 46, X. X.; Viva la Patria 46, X. X.; Horse Power 46, D. Canmareri; Juaneca 44, X. X.

Segunda carrera—Distancia, 1.400 metros.—Majela 57 kilos, O. Suárez; Lady Sun 56, J. Pérez; Humber 55, J. Arlandini; Kettle 54, X. X.; Percanta 54, A. Oubiña; Modesta II 48, X. X.; Mardita Sea 54, X. X.; Miss Pankuhrts 53, D. Fernández; Mazurka 51, J. Avila; Lady Sola 51, X. X.; Juwel 50, R. Martín; Centra 50, F. Gallardo; Ansiosa 48, S. Pintado; Figura 48, X. X.; Cartela 50, A. Aguilera; Sonieska 48, X. X.

Tercera carrera—Distancia, 1.300 metros.—Setenta y Cinco 59 kilos, A. Oubiña; Marpessa 58, J. Arlandini; Ñandubay 56, A. Aguilera; Dominguero 55, J. Andrade; La Cigarrona 50, J. M. Pena; Cáspita 48, E. Zamora; Footman 46, P. Ibarra; Kava 45, V. Cano; Invasor II 44, N. Olmos; Espartilla 42, X. X.

Cuarta carrera—Distancia, 1.200 metros.—Kolon 55 kilos, D. Fernández; Cero 55, I. J. Lencina; Honoru 55, X. X.; Urópigo 55, S. Pintado; Pa los Patos 55, X. X.; Zavallero 55, D. Canmareri; Tartuffe 55, J. Avila; Mercurio III 55; R. Sánchez; Albacete 55, X. X.; Mme. Wolf 53, J. Loncetti; Catata 53, X. X.; Fofó 53, N. Olmos; Kouka 53, M. Hernández; Destreza 53, X. X.; Blondine 53, G. Morales; Kuka Real 53, F. Gallardo; Cantora 53, E. Cabrera; Peregrina 53, X. X.

Quinta carrera—Distancia, 2.500 metros.—Chiste 58 kilos, N. Olmos; Sistrum 55, J. M. Pena; Don Paúl 55, X. X.; Lanús 53, J. Avila; Capri 52, E. Cabrera; Maniquí 47, S. Pintado; Old Green 44, P. Ibarra; Horse Power 43, P. Lencetti; Lamento 41, J. Pacin; Aduar 40, X. X.

Sexta carrera—Distancia, 1.400 metros.—Don Severo 58 kilos, J. Andrade; Jaurés 57, P. Claverie; Conrado 53, P. Ibarra; Manola II 54, N. Olmos; Bombón II 53, A. Torres; Juaneca 52, C. L. Fernández; Fioraia 52, A. Aguilera; Wirlbat 51, J. Cassinetta; Alfanje 48, M. Caballero; Tanguito 48, Deana; Madisón 46, X. X.

Séptima carrera—Distancia, 1.600 metros.—Júbilo II 59 kilos, A. Oubiña; Capri 55, E. Cabrera; Tanguero 54, D. Fernández; Oberdán 52, P. Claverie; Lamento 52, J. [illegible] 52, X. X.; [illegible] 51, J. [illegible] 50, A. Aguilera; [illegible] 49, X. X.; Chimanta 49, J. Arlandini; Fosfato 49, J. Avila; Don Pablo II 49, S. Pintado.

Resolución de la comisión de carreras

Las entradas de invitaciones, serie 14 p 15 serán válidas para las reuniones del 1.o y 2 de abril.

Los socios del Jockey Club podrán entrar con sólo enseñar su medalla.

Hipódromo de Temperley

LA REUNION DE MAÑANA

En nada desmerece el programa confeccionado para la reunión de mañana del que tenía la de hoy en el hipódromo citado, pues las ocho pruebas que lo componen cuentan con anotaciones abundantes y con elementos parejos que han de dar lugar a reñidos finales.

La reunión será por la tarde largándose la primera carrera a la 1.30 p. m.

Desde Constitución salen los trenes desde las 11.03 en adelante y el especial a las 12.50.

Los competidores y montas para la reunión de mañana son los siguientes:

1a. carrera, 1000 metros — Veranito 57, R. Gutiérrez; Juguetón 53, X. X., Suzana 52, F. Villafañe, Patética 51, X. X.; Cartujano 51, A. Murchio; Afufa 50, C. Tadei; Clavileño 48, S. Acosta; Suzon II 48, H. Corvalán; Dormilón II 48, E. Villareal; Retintín 48, X. X.; Escándalo 48, J. Alcorta; Milla Man 48, X. X.

2a. carrera, 1200 metros — Pío Pío 56, M. Arambell; Paquete 56, J. Hernández; Bonzi 56, A. Checiller; Gral. Ortega 56, X. X.; Incula II 54, X. X.; Invasora 54, P. V. Villafañe; Mimosa II 54, S. Acosta; Carretero 52, X. X.; Latigazo 52, J. Raggio; Candal 52, J. Ledesma; Paraná 50, E. Amestey; Donadora 50, J. Alcorta; Lena 50, S. Martí; Flirteadora 50, R. Gutiérrez.

3a. carrera, 1000 metros — Camarín 56, X. X.; Huayra 56, F. Pérez; Miami 56, J. San Martín; Alep 56, X. X.; Primeragua 56, X. X.; Salol 56, J. Iberra; Fendeur 56, S. Acosta; Von Longelinder 56, X. X.; Carcaman II 56, E. Calistro; Oseas 56, D. Callejas; Hirona 54, N. Coper; Mazamorra II 54, A. Lhuiller; Nunita 54, J. Alcorta; Mignon 54, R. Rivero; María Esther 54, X. X.

4a. carrera, 1100 metros — Loco Lindo 57, N. López; Dispuesto 57, S. Perna; Veterano 57, J. Hernández; Imperioso 57, X. X.; Castañazo 57, J. Albella; Comunal 57, J. Iberra; Juanita 57, J. Cerano; Piscuete 57, D. Navas; Cetra 55, A. Lhuiller; Mme. Lynch 56, X. X.; Pío Pío 54, M. Arambeli; Insula II 52, X. X.

5a. carrera, 2000 metros — Juzgado 60, D. Callejas; Ranquela 51, D. Navas; Pacará 51, J. Lapistoy; Irish Springy 48, A. Lhuiller; Buen Tiempo 47, I. Iberra; J. Machain 46, F. Pérez; Ruin 45, X. X.; Periodista 44, X. X.; Fastidio II 44, H. Rotta; Romántico 44, X. X.; Rezongón 46, E. Villareal; Hurí 44, X. X.

6a. carrera, 1400 metros — [illegible] Machain 59, G. Villafañe; [illegible] 59, S. Gómez; Duro y Parejo [illegible] Cerano; Ambal II, 57, N. [illegible]; Letargo 57, J. Brindo; Piedra [illegible] Escándalo 57, D. Navas; [illegible] X. X.; Flying French 57, V. [illegible] Lobezno 57, A. Lhuiller; [illegible] 57, M. Arambeli; Gral. Alvear [illegible] X. X.; Veterano 55, J. Hernández; Dear Lassie 55, J. Iberra; [illegible] ger 55, X. X.; Charlevi 55, X. X.; Latenta 52, R. Rivero.

7a. carrera, 1300 metros — [illegible] gilio IV 57, no corre; Alicia II [illegible] J. Quinteros; Cabrera 55, N. [illegible] Iniciadora 55, D. Callejas; [illegible] te 55, J. Brindo; Kascina 55, J. [illegible] drígues; Huayra 54, F. Pérez; [illegible] jik 54, J. Alcorta; Piccolo [illegible] S. Gómez; Cartujo II 54, X. X.; Campo Flor 54, S. Perna; [illegible] III 52, F. Villafañe; Camilla II [illegible] J. San Martín; Mochita 52, J. [illegible] rra; Chica 52, X. X.

8a. carrera, 1300 metros — [illegible] llaris 59, E. Villarreal; [illegible] Cardo 57, D. Navas; Juramento [illegible] X. X.; Statuto II, D. Callejas; [illegible] partillar 53, S. Perna; [illegible] 53, J. Cerano; Pelete 53, F. Villafañe; Hurí 51, J. Brindo; [illegible] 51, T. Castro; Romántico 50, [illegible] rra; Piedra Escándalo [illegible] X. X.; Fastidio II 48, P. Rotta; [illegible] 43, X. X.; Javelina 48, X. X.

DINERO
LA OCASION — — LA OCASION
Casa Rettes — San Martín [illegible]
CASA ESTABLECIDA EN [illegible]
Alhajas y Pólizas PAGO todo su valor y
VENDO A MITAD DE PRECIO DE JOYERIA
ABSOLUTA RESERVA
SAN MARTIN [illegible]

La aviación en el Perú

Volaciones trágicas

La organización de la escuela de aviadores

Contribución argentina a la aviación del Perú

(Correspondencia)

En esta patria del malogrado Jorge Chavez que marcó con sus despojos, la última travesía de los Alpes, se viene prestando preferente atención, a todo cuanto a aviación se refiere: civil o militar. Se comprende la suprema importancia que los ligeros aviones prestan y, se imponen a las resistencias múltiples; allí donde una complicada topografía obstaculiza los medios de rápida comunicación.

Es honroso anotar que nuestro país, ha contribuído en parte, al entusiasmo persistente que reina en toda esta república, para establecer definitivamente el servicio de aereonavegación, como arma de guerra y medio de locomoción.

De nuestra escuela de el Palomar, han salido los primeros aviadores con brevet legal que acredita la eficiencia de nuestra enseñanza, a tal punto, que pilotos [illegible] hayan logrado tener [illegible] como el teniente Protzel, [illegible] tunado Octavio Espinosa.

No obstante las bajas sufridas, el actual personal de aviadores, será reforzado con nuevos pilotos que actualmente estudian en la Argentina y los que dé la escuela de aviación, que en este país se estableció bajo la dirección de una misión especial de aviadores franceses, contratados por el anterior gobierno del doctor José Pardo e integrados por el actual del señor Leguía. La escuela de aviación, contará con buenos aparatos adquiridos en Europa y Estados Unidos de Norte América.

Cuéntanse en el actual contingente de pilotos nacionales: a Protzel, Montoya, Merizalde y Juan Leguía; este último hijo del presidente de la nación, que es un buen piloto y que ha actuado en los frentes de batalla del viejo mundo. En cuanto a los extranjeros que contribuyen al desarrollo de la aviación, hay alrededor de seis, con altos conocimientos prácticos y científicos, que indistintamente harán sentir su influencia; pero es de notar, que en este número no he incluído a mecánicos contratados para la escuela de aviación.

Me he referido al entusiasmo plausible de los ciudadanos del Perú, que prácticamente contribuyen al desenvolvimiento de la aviación; donando aparatos, que basta enunciar: a la colectividad peruana en Buenos Aires, que obsequió un avión al teniente Protzel; el personal de empleados y trabajadores (tranvieros y electricistas) de las Empresas Eléctricas Asociadas de Lima y Callao, que por subscripción han obsequiado otro aparato al teniente Merizalde; el Club Nacional, que componen personas caracterizadas en lo social y político, encargó por cable otro avión que pasó a la disposición de Espinosa. Por último, habrá que anotar el empeño de obreros y empleados de las empresas mineras de Cerro de Pasco, Morococha y Casapalca, que colectan fondos activamente para adquirir otros aeroplanos; lo mismo hay que decir de la determinación de los inspectores de policía del cuartel 2o., que han señalado el sueldo de una día para contribuir a los fondos pro aviación.

La pasión toreril, con sus sugestivas notas que la última temporada ha ofrecido, congregó a millares de espectadores en el ruedo de la Plaza de Acho, en la que ha actuado uno de los "reyes de la tauromaquia", José Gómez (a) "Gallito" o "Joselito"; aquella corrida memorable por su costo, pero con mala calidad de ganado, la lidia resultó imposible, que fué menester suspender a media corrida. El público defraudado pidió sanción y el de la comisión de espectáculos, interpretando el sentimiento popular ordenó que el 50 o|o de las entradas brutas, poco más o menos, 20.000 pesos, pasasen a los fondos destinados a fomentar la aviación. Desavenencias ulteriores entre los concejales y empresarios, hacen dudar que la referida suma se aplicada como patrióticamente se dispuso.

De los últimos meses del año pasado a los que corren, los vuelos sobre Lima, Callao y Balnearios son casi diarios, no obstante los desastres que han acongojado al pueblo limeño.

Entre nacionales, Octavio G. Espinosa era indudablemente una justa esperanza no sólo como aviador sino como intelectual de sólida preparación. Como aviador poseía, serenidad, audacia e inteligencia; sus conocimientos de sportman e intelectual, notorios en Espinosa, hacían que su persona fuera popular.

Alumno de Protzel, en [illegible] ciones bien aprovechadas se [illegible] na del puesto de comando [illegible] avión pequeño y anticuado, [illegible] gró arreglar sus máquinas [illegible] das ya al olvido por inútiles y, [illegible] damente, emprende vuelos [illegible] rios desde Bellavista a Lima. [illegible] quiso volar en tal aparato [illegible] inseguridades que ofrecía, [illegible] pinosa demostraba lo contrario [illegible] sus evoluciones pasmosas, que [illegible] mente reclamó el aplauso [illegible] de sus compatriotas.

Sus consocios del Club Nacional, pocos días después de sus [illegible] de volación, le obsequiaron un [illegible] aparato "Curtis", con [illegible] mostró una voluntad [illegible] triunfadora.

Cuando ya podía ser profesor [illegible] materia de aviación quizá [illegible] en detalles prácticos, una catástrofe aérea provocada por el [illegible] Mr. Park, conocido por el "Loco de los aires", que en un viaje [illegible] tual distinguir a Espinosa que [illegible] en sentido contrario, se [illegible] las evoluciones máximas, [illegible] hizo en torno del aparato de Espinosa; y en una de [illegible] ambos aviones, y [illegible] logo reclamado por la [illegible]

[illegible] del aviador nacional Espinosa [illegible] clínico peruano Revoredo.

Días antes de esta catástrofe [illegible] realizó otra. El mismo día en que [illegible] promulgaba la nueva constitución del Perú, sancionada por la Constituyente y, para dar el brillo [illegible] sario a la fiesta, se organizó [illegible] ciones extraordinarias.

El comandante francés De [illegible] diez y el teniente Chanbreir, [illegible] de la misión de aviadores, se [illegible] ban en un aparato moderno, con [illegible] yo mecanismo no estaba familiar[illegible] do el comandante desde el [illegible] largo que permaneció en el cautiverio, como prisionero en tierra [illegible] mana; a pocos metros de altura, [illegible] brusca interrupción en el vuelo [illegible] tras de una serie de evoluciones trágicas, caen a tierra. Chanbreir murió aplastado por los restos del avión y el comandante llegó a sobrevivir apenas unas pocas horas a su compañero y compatriota.

Estos dos franceses que se distinguieron en la guerra, tuvieron cualidades meritorias que supo recompensar su patria por cuyo interés lucharon con heroicidad. A la vez el gobierno del Perú, se ha mostrado magnánimo y generoso para con la familia de estos infortunados aviadores que dejaron sus lares para venir a enseñar y contribuir a un necesario servicio.

Por último, el aviador norteamericano M. Pack, que vino en misión de propaganda de una fábrica yanqui interesada en vender mayor número de aviones, efectuó volaciones atrevidas, razón por la que Mr. Pack era más conocido con el apodo: "El loco de los aires". Por todo, este arrojado Pack tenía unas energías y audacias infinitas. Ha sido uno de los primeros en este país en efectuar vuelos a larga distancia, demostrando plenamente la factibilidad y la importancia de la aeronavegación; con la etapa Lima-Pisco y más luego con la de Lima-Trujillo; este último raid lo ha compartido con Juan Leguía.

A no ser por aquellos minutos instigadores a impulsar la mano robusta de Mr. Pack, a efectuar acrobacia aérea, que tuvo un triste final, con la muerte de este volador y otros, que con la ecuanimidad y un poco de prudencia, la vida del osado aviador Mr. Pack habría sido muchísimo más útil.

A pesar de esta catástrofe, la persistencia es cada vez mayor. No hay claudicaciones ni se conoce miedo. El otro día oí decir: "Mientras más aviadores muertos, más bríos habrá para volar..."

De provincias llevan espontáneamente alumnos, con algunos conocimientos adquiridos en otros países y la disposición que se nota en los jóvenes militares y civiles para ingresar a la escuela de aviación, hace presumir que en esta patria de Jorge Chávez, la volación será una realidad.

Antes de terminar estas notas quiero dejar constancia: que el actual gobierno se preocupa de darle impulso, y a la fecha hállase ya aquí un experto capitán inglés que dirigirá la sección de hidroaviones.

El teniente francés Romanet, un experto piloto que ha estado en el país al servicio de la escuadrilla de las "Cigüeñas", actual profesor de aviación, diariamente se remonta por los aires, con pasmosa serenidad, llevando alumnos en cada viaje.

Tal es el estado de la aviación en el Perú.

H. M. P. P.

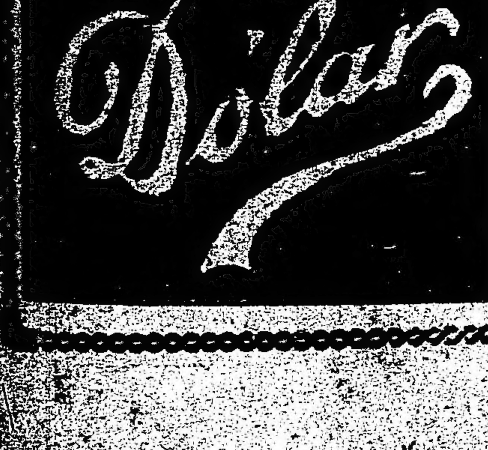

0.20
0.30 y
0.40
centavos
J. S. ONAGOITY y Cía.
No pertenecen a ningún trust
HUMBERTO I 1256

CRONICA DEPORTIVA

FOOTBALL

ASOCIACION AMATEURS DE FOOTBALL

PARTIDOS PARA EL DOMINGO PROXIMO

... división intermedia.—Es... Porteño v. Sp. B. Aires, G... Rosario, River Plate v. Ti... Estrella; Estudiantes ... Spes v. De León; ... San Lorenzo, Peyres Castro ... Atlanta v. Defensores de ... Sanz y Alvarez; Quilmes ... y Esgrima de La Plata, ... y Serpe; Platense v. Ve... Colombi y Murell; San ... F. C. Oeste, Peña y López.

VARIAS

CLUB ATLETICO FOX FILM

... nombre del epígrafe se ha ... un nuevo club, cuya comi... directiva ha quedado así consti-... idente, E. Vidal; vicepresiden-... Mocheimer; secretario, W. ...; tesorero, R. Uteda; pro-... G. Richardson; vocales, M. ... y J. Ranede.

LAWN-TENNIS

CLUB ATLETICO BELGRANO

En las canchas de este club se ju-... el domingo próximo, corres-... al torneo de otoño los ... siguientes:

A las 9 a. m.: L. S. Urquijo v. J. ...; G. Casmi Garmendia v. ... H. Bignard v. A. Robre-... Tappen v. N. Soubirón, H. ... v. M. L. Negri, A. J. H. ... v. E. Ghetti; a las 10 a. ... J. Croce v. C. S. y J. C. Lot-... F. y V. Schmiegelow v. ... Arana y C. Oliva, L. y F. ... T. J. Harper y J. R. López, ... Paine y Cattaneo v. C. A. Es-... A. Silveyra, G. Stahringer v. ... J. D. Shepard y V. J. ... C. H. Hallet v. A. Guerra; ... a. m.: A. y C. Dumas v. B. ... y R. Olfua, J. M. Serrano y Alvarado v. A. E. Dodds y Benítez Cruz, G. Casmi Garmendia y Apraiz v. M. Fisher y A. Freiner, D. Dahlback y Cozzi v. K. Boyd y R. Espezel, J. Boam v. A. G. Jacobs, C. A. Kladt y Delessalle v. W. L. Wood y Bridgman, M. L. Negri y E. Ghetti v. E. Meier y O. Mengen, H. y R. Biguard v. G. Benítez Cruz y Ferrere; a la 1.30 p. m.: Srta. L. Moss v. Srta. E. Dahlback, Srta. Elena Lozano v. Srta. D'Armentiers, Sra. Donovan y T. D. Donovan v. Srta. C. Jiménez y Bourdeau, Sr. y Sra. Marchmont v. Srta. Hourteillan y Mitchell, Sra. Keen y L. del Castillo y señorita Bradford y A. J. Hall, Srta. Dominga Lozano v. Srta. M. Maclachlan, Sr. y Sra. Tappen v. Srta. E. Sly y H. W. Howard, Srta. M. Goberna y J. R. López y. Srta. H. Brenner v. Ghioldi; a las 3.30 p. m.: J. Hughes y C. Holland v. H. Atkinson y J. de Meyier, W. Russell y Pocock v. F. y R. Lozano, W. S. Mac Hardy y A. J. Croce v. R. y F. González Bonorino, W. v. Straaten y J. Berthe v. W. Faulkner y J. Wood, G. F. van Oppen v. A. Bilbao la Vieja, L. Casanegra y Molinari v. W. Huppler y de Buum, N. Forrester y W. King v. P. Palajá y Rovere, E. van Peborh v. K. Boyd; a las 3.30 p. m.: señorita E. Dahlback y Cozzi v. señorita Meoli y L. G. Babb, A. Dumas v. F. Schmiegelow, L. E. Hughes v. W. L. Wood, Dr. A. del Castillo y L. del Castillo v. J. Barreiro y Sly, T. D. Donovan v. O. H. Mengen, S. M. Estes y Marchmont v. J. H. Davies y R. Marr, Srtas. Hourteillan y Callier v. Srtas. Griet y Regnier, A. M. Willats y E. Buxton v. E. Ridley y Goodliffe.

CLUB DE GIMNASIA Y ESGRIMA

En los concursos internos de Lawn Tennis ha realizarse durante la corriente semana, tomarán parte las siguientes señoritas y caballeros:

Jueves 1 de abril — Singles de señoritas: E. Rosés, E. Joselevich, G. Gutiérrez Moreno, G. Sabores, M. Espiase, A. Espiase, J. Bellany, D. M. Lewis Araus y G. Berthe.

Singles de caballeros, sección B: A. Silva de Mazal, G. ... Luis Lahitou Ibarota, J. A. K. Soda, L. Souverbielle, Luis J. Rossi, S. Solomian, V. Schmiegelow, F. Schmiegelow, Carlos Glock, A. Bini, G. Sirolli, R. Kamermann, G. Sundblad y E. Martelli Jauregui.

Viernes 2 de Abril — Dobles de caballeros: J. Beddon y J. K. Soda, J. B. Cattaruzzo y L. Mestroni, D. Albornoz y Sirolli, D. Godward y J. Hazebrouch, Emilio Maurette y A. Pollano, B. Guinea y M. Joselevich, S. J. Prota y P. V. Larroque, E. Fevre y Espaise, R. Kamermann y Bustamante, G. Krause y G. Sundbland, L. Collongues y A. Gutiérrez Moreno, Gabrini y P. Cositorto, P. Bapaume y P. Bedouin, A. Weissmann y C. Salas, G. Van Straatenn y J. Berthe.

Sábado 3 de abril — Dobles de señoritas: E. Moreno Gutiérrez y E. Sala, A. Espiase y J. Bellany, R. Martínez de la Torre y G. Gutiérrez Moreno, C. Berthe y O. Fernándes, C. Milano y A. Prota, C. Bahores y N. Rosés, M. Espiase y R. Joselevich.

Singles de caballeros: A. Weismann, S. J. Prota, M. Joselevich, J. Agustino (hijo), J. Berthe, A. Apraiz B. Guinea, Casanegra o Arzeno, L. Arrieu, G. Limousin, E. Fevre, J. Chancles, P. Cositorto, F. Aguilar, A. Gutiérrez Moreno y H. Jordán.

ATLETISMO

FEDERACION ATLETICA ARGENTINA

Organizado por la Federación Atlética Argentina se realizarán el sábado y domingo próximos a las 9 a. m. y a las 2 de la tarde en el campo de deportes que el club F. C. Oeste posee en el Caballito, las pruebas correspondientes al campeonato nacional de atletismo.

El programa preparado consta de las siguientes pruebas:

Sábado a las 9 a. m.; carrera de 100 metros planos (serie), salto en largo sin impulso, carrera de 400 metros planos (serie), lanzamientos del martillo, carrera de 110 metros con barrera (serie).

A las 2 p. m.; carrera de 200 metros planos (serie), salto en alto con impulso, carrera de 5.000 metros planos, lanzamiento de la bala, salto triple, carrera de 800 metros.

El domingo a las 9 a. m.; salto en alto sin impulso, carrera 200 metros planos (serie), salto en largo con impulso.

A las 2 p. m.; carrera de 100 metros planos (final), carrera de 1.500 metros planos, salto con garrocha, carrera de 400 metros planos (final), carrera de 110 metros con barreras (final), lanzamiento de la jabalina, carrera de 10.000 metros planos, lanzamiento del disco, carrera de postas (400 metros cada corredor, 4 corredores).

Este torneo tendrá la cooperación del señor J. T. Hopkins, asesor técnico de la comisión, de educación física del Uruguay.

TIRO

TIRO FEDERAL ARGENTINO

La junta directiva de esta institución, en sesión celebrada anoche ha tomado las siguientes resoluciones:

Inaugurar el domingo 4 del corrientes los concursos dominicales para todas las categorías de fusil y de revólver, de acuerdo con lo establecido en el reglamento general referente a las condiciones y premios que rigen para todas las primeras reuniones de cada mes.

Habilitar los blancos del tiro obligatorio, en las tres distancias reglamentarias para que puedan cumplir [illegible] por la dirección general de tiro y gimnasia.

Fijar en el stand, a la vista de los tiradores, las modificaciones introducidas al reglamento, referente a las pruebas de selección de tiradores para los campeonatos y ensayos correspondientes.

Instituir una nueva categoría para disputarse todos los domingos, denominada "Campeón de tiro de destreza", en las siguientes condiciones:

Distancia: 300 metros; blanco: cabeza (dividido en seis zonas); arma: máuser argentino, modelo que esté en uso en el polígono; posición: rodilla en tierra; tiros: el tirador disparará 30 tiros en 5 minutos; clasificación. Se considerarán para este premio a los tiradores que presenten en su libreta al finalizar el año de tiro, un mínimum de 20 pruebas con un mínimum total de 595 impactos. Series de menos de 29 impactos no serán computadas; tampoco lo serán las de 29 impactos menores de 95 puntos; forma de efectuar el tiro. Terminados los tiros ensayo, se llamará al comisario de servicio, procediendo en la siguiente forma:

Levantado el blanco, el comisario preguntará "listo a la contestación afirmativa del tirador mandará: ¡fuego! y desde ese momento contará el tiempo, cada minuto dirá: "va un minuto", "van dos minutos", etc.

Transcurridos cinco minutos ordenará ¡alto el fuego!

Todo tiro disparado antes de la voz de fuego, o después de la de "alto el fuego" se considerará como cero y se descontarán al tirador el o los impactos más altos.

El control se hará: 1.o por lo que marquen del foso y 2.o (en caso de duda), por medio del teléfono. Los impactos serán marcados empezando por el centro. Cada prueba deberá estar firmada por el comisario que hizo el control. Precio de cada prueba: 0.60 $ m|n. Precio de cada libreta 0.30 $ m|n.

Premios: El primer campeón obtendrá un diploma que acredite ese título y medalla de oro de segunda. El segundo campeón medalla de oro de tercera y diploma. El tercer campeón medalla de oro de cuarta y diploma.

Las libretas deben pedirse al codirse al comisario general o al que haga sus veces y para que sean válidas deben llevar su firma.

La junta directiva resuelve, por vía de ensayo, autorizar durante el presente año, la inscripción de tiradores de la categoría B, que deseen concurrir a la selección de equipos para la "Copa de honor" y "Trofeo Vassalli".

La comisaría general determinará oportunamente el día en que se efectuará la selección de dos tiradores entre los inscriptos de dicha categoría B, que serán agregados para la selección oficial, a los tiradores de las categorías A especial y A.

Los ensayos para los referidos tiradores de la B, sólo serán admitidos en días hábiles.

El horario de tiro erá de 8 a 12 meridiano y de 1.30 a 5 p. m.

EXIJAN ESTOS PRECIOS OFICIALES

Kerosene "Caloría" $ 10.50
IMPORTADO — POR CAJON

Kerosene "Luminoso" $ 9.90
DE REFINACION NACIONAL — POR CAJON

Kerosene "Luminoso" $ 9.40
EN UNIDADES DE DOS LATAS, SIN CAJON

Nafta "WICO" etiqueta verde $ 12.80
PRECIOS CORRIENTES POR CAJON DE DOS LATAS

Nafta "Wico" En los garages o en los surtidores a 30 centavos por litro

WEST INDIA OIL COMPANY
... Sección Ventas: AVENIDA DE MAYO, 1134
Casa Matriz: PASEO COLON, 185 — Buenos Aires

CUIDE SU SALUD

El 95 o|o del AGUA MINERAL EXTRANJERA NO ES LEGITIMA

Así lo afirma el eminente profesor Sr. E. HERRERO DUCLOUX

LEA LO QUE SIGUE

Extracto de la síntesis de la relación presentada al primer Congreso Nacional de Química, por dicho profesor, y que fué publicado en "La Prensa" el 15|7|19: "Antes de 1914, he declarado en el aula universitaria que podría probarse sin esfuerzo que el 75 o|o de las aguas consumidas en la República eran falsas, y hoy afirmo que el 95 o|o de las extranjeras no son legítimas, consciente de la responsabilidad que esta afirmación encierra e invitando a mis colegas y alumnos a hacer la comprobación en el laboratorio".

Si usted desea tomar agua mineral, tome VILLAVICENCIO, pues garantizamos su PUREZA ABSOLUTA.

FERROCARRIL BUENOS AIRES AL PACIFICO

FERROCARRILES DEL ESTADO

HARAN UN AMPLIO SERVICIO DE PASAJEROS. SU CARACTERISTICA ES "COMODIDAD Y CONFORT" PARA LO QUE HA ESTABLECIDO SERVICIOS COMBINADOS QUE PERMITIRAN LA REALIZACION DE VIAJES RAPIDOS A LAS SIERRAS DE CORDOBA:

Capilla del Monte
La Falda
Cosquín, etc.

ESMERADO SERVICIO DE TRENES LOCALES EN ESAS ZONAS DE VERDADERO TURISMO. Cuentan los Ferrocarriles del Estado con un material de primer orden en coches de pasajeros y dormitorios, que reunen todas las condiciones deseables y que contribuyen a facilitar y hacer realmente agradables los viajes que realiza en toda su red, como servicio ordinario, vinculando las provincias de Santa Fe, San Juan, La Rioja, Catamarca, Santiago del Estero, Tucumán, Salta, Jujuy, hasta La Quiaca, frontera boliviana.

DESDE EL 15 de NOVIEMBRE ESTAN EN VIGENCIA LOS NUEVOS HORARIOS

Para la temporada veraniega

PARA INFORMES: Oficinas Centrales: Perú 672 — Buenos Aires
Jefatura de Tráfico: Santa Fe

Superintendencias Divisionales: Tucumán / Cruz del Eje

LA ADMINISTRACION.

CASA D'HUICQUE
248 ESMERALDA 256
CAFES y TES
Exijan los cupones-obsequio al efectuar compras
U. T. 2255, Libertad

Chargeurs Réunis
Compañía Francesa de Navegación
AURIGNY
Saldrá aproximadamente el 3 de mayo
PARA BURDEOS. — Vía Brasil y Lisboa. Tomando pasajeros para todas clases y carga general.
Para informes: P. Talhouarne, Agente General, Cangallo 315

Compagnie de Navigation Sud-Atlantique
PROXIMAS SALIDAS:
PARA BURDEOS, Vía MONTEVIDEO, SANTOS, RIO DE JANEIRO, BAHIA, LISBOA
"GARONNA" — EL 30 DE MARZO a las 4 p. m.
"ASIE" — El 29 de marzo
"LIGER" — ALREDEDOR DEL 15 DE ABRIL
Para toda clase de informes y pasajes:
L. GRANDVAL & Cía., 433, Reconquista - B. Aires

Banco Holandés de la América del Sud
Amsterdam, Río de Janeiro, Sao Paulo, Santos,
Casa Central: Buenos Aires, Bartolomé Mitre esquina 25 de Mayo
Agencia N.o 1: Corrientes 1800.

Capital autorizado	Fls.	50.000.000.—
Capital realizado	"	25.000.000.—
Fondo de reserva	"	4.500.000.—

Operaciones: Giros, Descuentos, Prenda Agraria, Warrants y toda otra operación bancaria.

El Banco paga por depósitos:

En Caja de Ahorros	4 o|o
En cuenta corriente hasta $ 200.000	1 "
A plazo fijo	Convencional

E. M. BYRNE (hijo) & MOHR-BELL
Consignatarios
HACIENDAS - CEREALES - PRODUCTOS
Administramos propiedades rurales y sólo pretendemos comisión en caso de resultar beneficios. — SOLICITE USTED DATOS.
U. T. 1964, Avenida - CANGALLO 315 - Bs. Aires

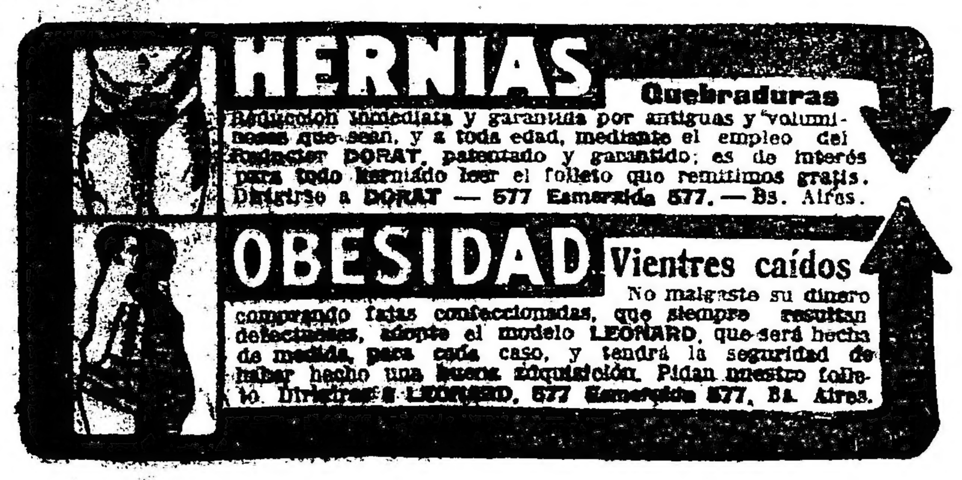

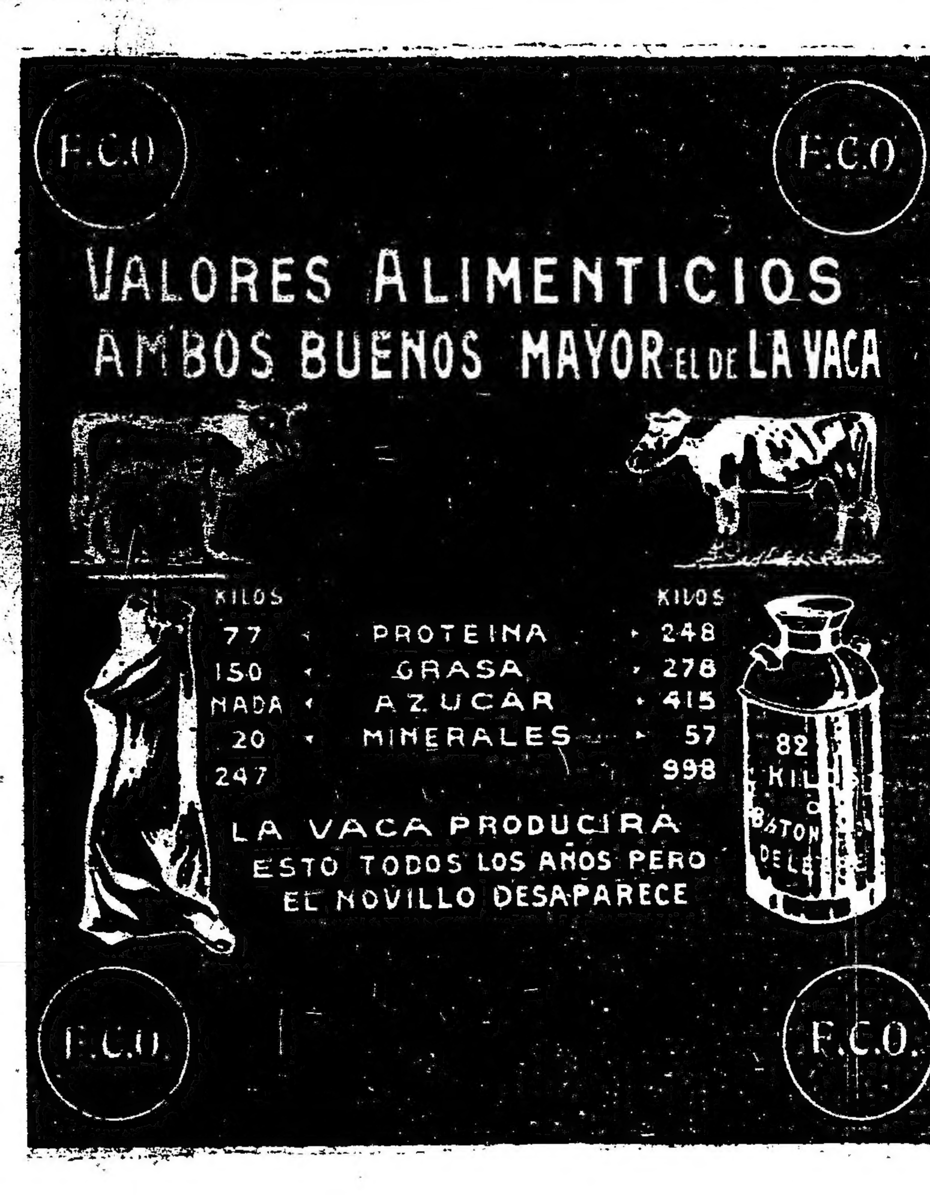

CREDITOS
en 10 MENSUALIDADES
Tienda LA PIEDAD
Bme. MITRE ESQ. CERRITO
Bs. AIRES

Consejo Nacional de Educación

PLIEGO DE CONDICIONES PARA LA PROVISION DE TEXTOS DE LECTURA PARA EL CURSO ESCOLAR DE 1921.

1.o Escala oficial de precios para la venta al público y al Consejo, de los textos que han de usar las escuelas de su dependencia durante el año 1921.

GRADOS	PRECIO DE VENTA Al Consejo	Al Público
1.o grado	$ 0.50	$ 0.60
2.o "	" 0.60	" 0.75
3.o "	" 0.75	" 1.—
4.o "	" 1.—	" 1.30
5.o "	" 1.30	" 1.70
6.o "	" 1.30	" 1.70

2.o En la escala oficial de precios aprobada, no está incluído el de los carteles complementarios de los métodos de lectura, por los que se darán precios por separado y solo para las ventas al Consejo.

3.o Los precios máximos fijados en la escala oficial, se entenderá que corresponden a la obra completa o sea a la colección completa de los volúmenes que integren el método para cada grado.

4.o Los textos ofrecidos, dentro de la mayor sencillez requerida para su mayor abaratamiento, deberán reunir todas las condiciones materiales indispensables y que los hagan adecuados para la enseñanza, sin lo cual no serán tomados en cuenta.

5.o En igualdad de precios se dará preferencia al texto que reuna mejores condiciones materiales.

6.o A los efectos de los artículos anteriores, los autores, editores o vendedores, presentarán sus solicitudes respectivas en la Dirección Administrativa, dirigidas al señor presidente del Consejo Nacional de Educación y escritas en el papel sellado correspondientes, hasta el día 15 de mayo del corriente año, debiendo acompañar dos ejemplares de los libros cuyos precios proponga.

7.o Los autores, editores, o vendedores, se obligan a mantener sus propuestas por el término de sesenta días y el Consejo a su vez, a pronunciarse respecto de su aceptación o rechazo dentro del mismo término.

8.o Los autores, editores o vendedores, se comprometen a entregar la totalidad de los ejemplares de los textos que se les adjudicare, dentro de los siguientes plazos máximos, sin perjuicio de efectuar antes de los mismos, entregas parciales.

Antes del 15 de diciembre de 1920, los textos destinados a las escuelas de territorios y provincias.

Antes del 15 de enero de 1921, los destinados a las escuelas de la capital.

Por su parte el Consejo se obliga a expedir las órdenes de compra correspondientes, antes del 5 de agosto del corriente año.

9.o Es obligación de los autores, editores o vendedores de los textos autorizados, estampar en la carátula de los mismos, en lugar visible, el precio autorizado para la venta al público, pudiendo el Consejo, si se comprobare que la venta se efectúa a mayor precio, dejar sin efecto la autorización.

10.o El Consejo se reserva el derecho de tomar o no en consideración, las propuestas obtenidas de acuerdo con ésta resolución.

11o. Los vendedores quedarán obligados a depositar en garantía del cumplimiento del compromiso con el H. Consejo, por lo menos el 10 o|o del importe de los libros que se les adjudique. — El secretario general.

12|653 v. mayo 15.

BANCOS

The National City Bank of New York
Fundado en 1812, posee actualmente recursos que exceden de $ 1.000.000.000 dólares y 83 sucursales, incluyendo las de su afiliada la International Banking Corporation.
BUENOS AIRES
San Martín 84 y Rivadavia 2816.
ROSARIO DE SANTA FE

BANCO DE LONDRES Y RIO DE LA PLATA. — Buenos Aires, Bartolomé Mitre 39. — Barracas al Norte, Montes de Oca 701. — Once, Pueyrredón 301. — Santa Fe 2122. — Bernardo de Irigoyen 1132. — Boca, Almirante Brown 1159.

La tasa de interés de este Banco, desde la fecha hasta nuevo aviso, será como sigue:

ABONA

	Papel	Oro
Por depósitos a la vista con libreta	1 o|o	sin int.
Por depósitos en cuenta corriente hasta pesos 200.000 c|l.	1 o|o	sin int.
Por depósitos a tres meses, plazo fijo	3 1|2 o|o	1 o|o
Por depósitos a seis meses, plazo fijo	4 o|o	1 o|o
En Caja de Ahorros hasta 10.000 pesos curso legal, después de 60 días	4 o|o	Nil.

COBRA

	Oro	Papel
Por depósitos en cuenta corriente	8 o|o	8 o|o

Sucursales en Chile: Santiago y Valparaíso; Asunción (Paraguay); Lisboa, Rua Aurea 32, Porto Alegre, Pelotas, Maceió (Brasil).

Buenos Aires, enero 1o. de 1920. — James Dey, Harry Scott, gerentes.

BANCO ESPAÑOL DEL RIO DE LA PLATA — Casa matriz: Reconquista número ... — Buenos Aires.

Capital suscripto	$ 100.000.000
Capital realizado	" 98.587.100
Fondo de reserva	" 48.981.482
Prima a cobrar	" 847.740

SUCURSALES EN EL EXTERIOR

Barcelona, Bilbao, Coruña, Génova, Hamburgo, Londres, Madrid, Montevideo, París, Río de Janeiro, San Sebastián, Valencia, Vigo.

SUCURSALES EN EL INTERIOR

Adolfo Alsina, Bahía Blanca, Balcarce, Córdoba, Dolores, La Plata, Lincoln, Mar del Plata, Mendoza, Mercedes (Buenos Aires), Nueve de Julio, Pehuajó, Pergamino, Rafaela, Rivadavia, Rosario, Salta, San Juan, San Nicolás, San Pedro (Buenos Aires), Santa Fe, Santiago del Estero, Tres Arroyos y Tucumán.

AGENCIAS EN LA CAPITAL

N.o 1, Pueyrredón 185; N.o 2, Almirante Brown 1201; N.o 3, Vieytes 1902; N.o 4, Cabildo 2027; N.o 5, Santa Fe 2201; N.o 6, Corrientes y Anchorena; N.o 7, Entre Ríos 1145; N.o 8, Rivadavia 6902; N.o 9, Bernardo de Irigoyen 364; No 10, Bernardo de Irigoyen 1600.

CORRESPONSALES DIRECTOS EN TODOS LOS PAISES

ABONA:

En cuenta corriente	1
Por depósitos a plazo fijo a 30 días	1 1|2
Id. id. id. a 60 días	2
Id. id. id. a 90 días	3
Id. id. id. a 6 meses	4
Id. id. id. mayor plazo	Convencional
Id. id. en Caja de Ahorros desde $ 10 m|n. hasta $ 20.000 c|l., después de 60 días	4

COBRA:

En cuenta corriente	8
Descuentos generales	Convencional

Buenos Aires, 1.o de octubre de 1919. — Joaquín Herrandis, gerente general.

BANCO FRANCES DEL RIO DE LA PLATA (Reconquista 157). — Sucursales: Rafaela, de Santa Fe, Bahía Blanca, Chivilcoy, Agencia: calle Rivadavia 2677. U. T. 5419 (Unida), C. T. 3529 (Central).

Capital autorizado: $ 20.000.000. Realizado: $ 14.000.000 o|s. Reservas: pesos 1.400.000 o|s.

Se abona: Por depósitos en curso legal:

En cuenta corriente	1
En caja de ahorros, después de 60 días	4
A plazo fijo	Convencional

Se cobra:

Por adelantos en cuenta corriente y descuentos de pagarés de comercio y letras	Convencional

El Banco se ocupa de toda clase de operaciones bancarias. — R. Tobler, gerente.

BANCO ALEMAN TRANSATLANTICO, Bmé. Mitre esquina Reconquista.

Sucursales urbanas; Número 1, calle Cabildo esquina Corrientes; número 2, ... Lima 1666.

Oficinas en: República Argentina: Bahía Blanca, Córdoba, Mendoza, Rosario de Santa Fe, Tucumán; Uruguay: Montevideo; Brasil: Río de Janeiro, São Paulo, Santos; Chile: Valparaíso, Santiago, Antofagasta, Concepción, Iquique, Temuco, Valdivia; Perú: Lima, Arequipa, Callao; Bolivia: La Paz, Oruro; España: Barcelona, Madrid.

Casa central: Deutsche Ueberseeische Bank, Berlín.

PAGA:

Por depósitos en cuenta corriente oro	Sin interés
Id. id. id. id. papel hasta $ 200.000 m|n.	1 o|o
A plazo fijo	Convencional
En caja de ahorros, cuando no se retiren antes de 60 días desde $ 10 hasta pesos 10.000 m|l.	4 o|o

C. LINGENFELDER, E. ALBERT, Directores.

REMATES

Adolfo Bullrich y Cía.

8000 vacunos, 15.000 lanares y 1000 yeguarizos en Egaña, F. C. Sud.—

haciendas de buena clase y estado, siendo la vacuna mestiza Durham, la lanar Lincoln y la yeguariza pesada y liviana por liquidación total de las haciendas de la sociedad Emilio H. Cantero y Cía., con la sucesión de don José Santamarina.

Comprende la hacienda vacuna, vacas con y sin crías y servidas, vaquillonas y novillos; en la lanar capones, ovejas y borregos, y en la yeguariza, padrillos, potros, yeguas y potrancas, existentes en el establecimiento "Los Angeles", distante 3 1|2 leguas de la estación Egaña, ferrocarril del Sud, línea de Rauch a Tandil.

Detalles. Hacienda vacuna:

1500 vacas, incluso 750 crías.
800 vacas, incluso 400 crías.
160 vacas, incluso 80 crías.
200 vacas invernada y lecheras, incluso 100 crías.
600 vaquillonas, 2 1|2 años, incluso 300 crías.
1530 vacas de vientre (incluso 50 lecheras).
900 vaquillonas de 2 y 2 1|2 años.
1570 vaquillonas, de 1 y 1 1|2 años.
600 novillos de 1 y 1 1|2 años.
160 toros en servicio.
5 toros y vacas Normando, puros, no inscriptos.
12 toros Normandos, mestizos.
35 vaquillonas Anglo Normandas mestizas.

Hacienda lanar:

1500 capones, de 2 y 4 dientes.
1600 borregas de 2 dientes.
5500 borregos machos y hembras.
5500 ovejas Lincoln definido, en 5 majadas.
500 ovejas de consumo.
200 carneros Lincoln en servicio.

Yeguarizo:

50 padrillos livianos y pesados.
200 potros 1 1|2 y 2 1|2 años, livianos y pesados.
200 potrancas 1 1|2 y 2 1|2 años, livianas y pesadas.
300 yeguas livianas y pesadas, en 15 manadas.
150 potrillos orejanos.
100 caballos de tiro y silla.

La venta se realizará.

El martes 6 de abril a las 9 de la mañana, en el mismo establecimiento, con las haciendas a la vista y debidamente clasificadas en lotes.

Comisión 4 o|o en haciendas generales y 6 o|o en reproductores y yeguarizos, a cargo de los compradores.

Otros informes en nuestra casa, Florida 273, Buenos Aires. — Adolfo Bullrich y Cía. 12|643 v 5 ab.

Casares, Hnos. y Cía.

5.000 vacunos en Charlone, F. C. Pacífico.—

Mayoría en lotes de una marca, inclusive 1.000 vacas de cría excepcionales Durham, y el resto vacas, vaquillonas y novillos de 1 1|2 a 2 y 1 1|2 años, gordos, carne gorda e invernada, hacienda procedente de importantes establecimientos de la zona, en nuestro remate especial que realizaremos de acuerdo con el siguiente detalle:

500 vacas Durham especiales, de 3 a 5 años, con 500 terneros al pie.
300 vacas Durham, gordas, 2 ... con 300 terneros al pie.
250 vacas Durham, buena clase con 350 terneros al pie.
100 vacas lecheras, gran clase y estado, con 100 crías al pie.
200 vacas Durham, preñadas, gordas, clase especial.
50 vacas gordas, especiales para abasto.
200 vaquillonas Durham, hijas de tamberas, de 2, 2 1|2 y 3 años, mochas, una marca.
50 vaquillonas Durham de 2 años, especiales.
100 vaquillonas Durham, de 1 1|2 años, buena clase y estado, una marca, servidas.
100 vaquillonas de 1 año, buena clase y estado.
600 novillos de 3 y 4 años, gordos, sola marca.
350 novillos Durham, de 1 1|2, 2 y 2 1|2 años, mochos, una marca gordos.
250 novillos Durham, de 2 años, buena clase y estado.
150 novillos Durham de 1 año, una marca.
100 novillos Durham de 1 año, buen estado.
200 terneros y terneras, hijos de lecheras, gordos, buena clase, una marca.

El viernes 9 de abril, a la 1 p. m. en las instalaciones frente a la estación Charlone, (línea de Rufino a Buchardo). Comisión 2 o|o al vendedor y 2 o|o al comprador en haciendas generales y 3 o|o a cada parte en reproductores y yeguarizos.

Por consignaciones e informes dirigirse a nuestras oficinas Sarmiento 357, a los Sres. Piñeyrúa y Urquiza, en Charlone y Rufino, F. C. P. — Casares Hnos. y Cía.

12|583 v. 8 ab.

RIVERO y VIALE

EL DOMINGO 11 DE ABRIL

Importante remate - En el nuevo pueblo

Presidente Hipólito Yrigoyen

Sobre la estación DOBLAS del F. C. Pacífico

Pampa Central-Sección III, Fracción A., parte del loto No. 16.

16 manzanas de pueblo en 64 lotes DE BUENAS DIMENSIONES

17 Quintas con superficie entre 3 hectáreas, 92 as., 50 cs., a 5 hects. y 90 as. 22 espléndidas chacras entre 50 hectáreas y 54 as. y 222 hects., 08 as. Punto terminal de la línea F. C. P. de Rivera, pasando por Macachín a Doblas, muy próximo a Santa Rosa, Macachín y General Acha.

Terrenos altos, parejos de riquísima tierra negra vegetal poco arenosa, especial para agricultura y alfalfa. Con agua de primera calidad desde 3 metros de profundidad. Venta completamente decidida. Con grandes facilidades de pago. Mitad al contado y mitad a 1, 2 y 3 años de plazo. Sin base, al mejor postor, los lotes del pueblo y las quintas. Las chacras, 80 $ m|n. la hectárea.

El domingo 11 de abril, a las 12 m., sobre los mismos terrenos. Después de un almuerzo campestre, aunque llueva.

Condiciones de la venta: El remate lo efectuaremos en las manzanas del Pueblo divididas en 4 lotes cada una. Sin base, al mejor postor. Quintas: Las 17 quintas. Sin base, al mejor postor. Chacras: Las 22 chacras con base de 80 $ m|n. la hectárea. Entrando en la venta las poblaciones Molinos, Tanques, Bebidas y alambrados que tenga cada lote. Forma de pago: Mitad al contado y la otra mitad a uno, dos y tres años de plazo con garantía hipotecaria y 7 o|o de interés anual, pagadero por semestres adelantados. Los compradores que paguen al contado la parte de mitad a plazo, se les hará un descuento del 5 o|o.

Exigiremos de los que resulten compradores, el 2 o|o de nuestra comisión a su cargo y el 10 o|o como seña y parte de precio en el acto del remate. La posesión es inmediata y las escrituras serán otorgadas por ante el escribano señor Bartolomé Parodi, en la Capital Federal, calle Perú 84. Títulos perfectos.

El futuro pueblo Presidente Hipólito Yrigoyen, será de gran importancia para el porvenir. Por prestarse sus tierras para alfalfa, ganadería y agricultura, además de estar ligado por vías férreas a importantes centros de población de la zona y por tratarse de un punto terminal de la línea, donde se sirve un gran núcleo de población. El futuro pueblo Hipólito Yrigoyen, se encuentra actualmente poblado, habiendo establecidos en los terrenos vendidos, ... Escuela Nacional Mixta, almacenes, hoteles, panadería y otros. En las manzanas loteadas para el pueblo, se han reservado terrenos para plaza y edificios públicos; y los terrenos están perfectamente amojonados y medidos, con amplias y hermosas calles.

Nota importante: Para revisar el campo en venta, pueden hacerlo los interesados por la Estación Doblas, F. C. P., dirigiéndose en ésa, al señor Fulgencio ..., quien facilitará todas las comodidades para su prolija revisación. Por más datos, planos y detalles, a nuestros escritorios en Buenos Aires, Venezuela 1330, U. T. 1984, Libertad, y en Saladillo, F. C. S. 12|632 v. abril 11.

[illegible] Ministerio de Obras Públicas de la Nación [illegible]

12|540 v. ab. 13

[illegible] de Obras Públicas de la Nación

[illegible] licitación pública para [illegible] próximo, a las [illegible] de cemento armado, con destino a las [illegible] de Recalde a Ge[illegible] zona del F. C. Sud, Buenos Aires. [illegible] Dirección General de [illegible], Reconquista 575. [illegible] marzo 21 de 1920.

12|551 v. abril 19

[illegible] de Obras Públicas de la Nación

[illegible] licitación pública para [illegible] de abril próximo, a las [illegible] la ejecución de las obras [illegible] del camino de Ferrari [illegible] Vicente a Ranchos, zona [illegible] del Sud, provincia de Buenos Aires. [illegible] en la Dirección General de [illegible] y Caminos, Reconquista número [illegible] — Buenos Aires, marzo [illegible] 1920.

12|609 v. ab. 27

Ministerio de Guerra
[illegible] GENERAL DE ADMINISTRACION

[illegible] licitación pública para [illegible] de abril del corriente año, [illegible] p. m., para la venta de cin[illegible] cinco mil a sesenta álamos [illegible] de cuarenta, treinta, veinte y [illegible] años de edad existentes en [illegible] Los Andes, departamento [illegible] provincia de Mendoza. [illegible] en pie se encuentran [illegible] de los interesados en el [illegible]. [illegible] propuestas deben ser dirigi[illegible] señor director general de Ad[illegible], Paseo Colón 1407, Ca[illegible] o al intendente del [illegible] Andes (Tupungato) [illegible] condiciones para esta lici[illegible] 1920. — C. Ro[illegible] secretario interino.

12|573 v. ab. 12

Ministerio de Guerra
[illegible] GENERAL DE ADMINISTRACION

[illegible] licitación pública para [illegible] de abril próximo, a las 3 [illegible] p. m., por el servicio de acarreos [illegible] a esta dirección general [illegible] administración, desde el 1.o de [illegible] del año 1920 hasta el 31 de di[illegible] del año 1921. [illegible] datos y pliego de condiciones [illegible] a la IV división de esta [illegible] general, cualquier día hábil [illegible] a. m. a 6 p. m., calle Paseo [illegible] 1407. — Fdo. Claudio Ro[illegible] coronel, secretario interino.

12|574 v. ab. 16

Consejo Nacional de Educación

[illegible] licitación pública por el tér[illegible] meses, para la adquisición del [illegible] necesario con destino a las escue[illegible] del Consejo, durante el [illegible] del año 1921, de acuerdo con [illegible] pliegos de condiciones [illegible] la Dirección Administrativa [illegible] consultar los interesados, todos los [illegible] de 12 a 6 p. m., a excepción [illegible] que lo harán de 9 a 12 m. [illegible] de las propuestas [illegible] presentadas escritas a máquina [illegible] en un todo de acuerdo con [illegible] en las leyes de Sellos y Con[illegible] lugar el día [illegible] de abril [illegible] p. m. — El secretario [illegible]

12|604 v. abril 9.

Departamento Nacional de Higiene

[illegible] a licitación pública para [illegible] de un millón de kilos [illegible] durante el año en curso [illegible] los servicios de esta re[illegible]. Las propuestas se abrirán [illegible] del señor secretario [illegible] de abril a las 3 p. m. — Pliegos [illegible] Sección adminis[illegible] (Sarmiento 961) de 12 a 6 [illegible] sábados, de 9 a 12 m. — [illegible] general.

Ministerio de Agricultura

[illegible] PUBLICA PARA LA [illegible] DE 7400 REGADERAS

[illegible] a licitación pública por [illegible] de 30 días desde la fe[illegible] publicación para la ven[illegible] regaderas, más o me[illegible] que resultaren, en mal es[illegible] en el depósito de [illegible] de Defensa Agrícola en [illegible] (F. C.). [illegible] deberán presentar[illegible] de 3 p., acompañando [illegible] depósito en el Banco [illegible] Argentina, a la orden [illegible] general de agricultura [illegible] equivalente al 3 [illegible] del valor total de la pro[illegible] en pliego cerrado y la[illegible] firma del proponente. [illegible] de la propuesta acep[illegible] reforzar dicho depósito [illegible] del valor de la misma, [illegible] de la compra, depósito [illegible] no se retirará el mo[illegible] los 15 días de apro[illegible]. [illegible] se abrirán el día [illegible] próximo, a las 3 p. m., [illegible] general de agricultu[illegible] Agrícola, calle Paseo [illegible] en presencia [illegible] que concurran al [illegible] general de agricultura [illegible] derecho de reserva, el [illegible] aceptar la propuesta que [illegible]

12|618 v. ab. 26

Obras Sanitarias de la Nación

Se llama a licitación para la provisión de dos (2) camiones automóviles, en un todo de acuerdo con el pliego de condiciones que los interesados pueden consultar en la sección técnica, calle Charcas 1840, todos los días hábiles de 1 a 5 p. m.

Las propuestas deberán presentarse en la secretaría del directorio de las Obras Sanitarias de la Nación y serán abiertas el 23 de abril próximo a las 3 p. m., en presencia de los interesados que concurran al acto. Buenos Aires, marzo 22 de 1920. — José L. Goñi, secretario.

12|579 v. ab. 1.

Ministerio de Hacienda de la Nación

Licitación para la confección de uniformes de invierno para el personal de los Resguardos de la Capital, Rosario, La Plata y Bahía Blanca y Policía Aduanera Terrestre.

Llámase a licitación pública por el término de 30 días contados desde la fecha, para la confección de los uniformes de invierno destinados al personal de los Resguardos de la Capital, Rosario, La Plata y Bahía Blanca y Policía Aduanera Terrestre.

Las bases de la licitación y pliego de condiciones podrán consultarse en la Inspección General de Rentas (Ministerio de Hacienda), todos los días hábiles, de 1 a 4 p. m. y los sábados de 9 a 11 a. m.

La apertura de las propuestas tendrá lugar el día 2? de abril próximo, a las 3 p. m., en presencia del escribano general de gobierno.—El Inspector General de Rentas.

12|608 v. ab. 24

Ministerio de Relaciones Exteriores y Culto

Asilo Colonia Regional Mixto de Alienados en Oliva, provincia de Córdoba, F. C. C. A.

Llámase a segunda licitación pública para la presentación de propuestas para la provisión de 800 toneladas de leña de algarrobo, 250 novillos, en pie, para consumo, 700 litros diarios de leche y 110.000 kilos de harina de trigo "00" para pan, durante el segundo cuatrimestre de 1920. La licitación pública se verificará en la Dirección del Asilo el día 29 de abril de 1920, a la 1 p. m., en presencia de los interesados que concurran. Las propuestas se abrirán en el orden establecido. Por pliegos de condiciones y nóminas de artículos licitados ocurrir a la dirección del Asilo en Oliva.—Marzo 29 de 1920. —El director.

12|622 v. ab. 12

Ministerio de Marina

DIVISION GENERAL ADMINISTRATIVA

Paseo Colón y Brasil

Llámase nuevamente a presentación de propuestas para el día 30 del corriente hasta las 2.30 p. m., para la provisión de artículos destinados al depósito de equipos, entre los cuales hay 80.000 metros palo, 120.000 metros lienzo, 95.000 metros loneta blanca, 600.000 botones, 50.000 metros brin azul, 95.000 pares borceguíes, 23.000 cepillos, 54.000 pares medias, 95.000 toallas y otros artículos.

Por datos, pliegos de condiciones, etc. recurrir a la División Compras.

12|6?8 v. abril 12.

COLONIA NACIONAL DE ALIENADOS

LICITACION

Llámase a licitación pública, por tercera vez, para la provisión de artículos de ropería en general, lana lavada y materiales de zapatería, destinados a la Colonia Nacional de Alienados, para el año 1920. Tendrá lugar en el Hospicio de las Mercedes (Vieytes 301), el día 7 de abril del corriente año, a las 3 p. m., de acuerdo con el pliego de condiciones existente en dicho Hospicio y que está a disposición de los señores proponentes.

Buenos Aires, marzo 22 de 1920. El Director Interino.

12|646 v. ab. 6

COLONIA NACIONAL DE ALIENADOS

LICITACION

Llámase a licitación pública, para proveer a la Colonia Nacional de Alienados, de harina de trigo de primera, durante el segundo trimestre del año 1920. Tendrá lugar en el Hospicio de las Mercedes (Vieytes núm. 301), el día 12 de abril del corriente año, a las 3 p. m., de acuerdo con el pliego de condiciones existente en dicho Hospicio y que está a disposición de los señores proponentes.

Buenos Aires, marzo 12 de 1920. El Director Interino.

12|647 v. ab. 8

Dirección General de Escuelas

DE LA PROVINCIA DE BUENOS AIRES

Licitación del 8 de abril de 1920

Llámase a licitación pública escrita, por el término de quince días, para la construcción de edificios escolares en los partidos de Exaltación de la Cruz (urbano), Merlo (urbano), Tordillo, para la escuela número 2, y Balcarce, urbano, (terminación del edificio para la escuela número 1); construcción de casa-habitación y w. c. en el edificio destinado a la escuela número 4 de Coronel Dorrego, ubicado en "El Perdido"; ampliación del edificio de la escuela número 18 de Necochea, ubicado en Campo Santamarina, y para la reparación de los siguientes edificios: La Plata, escuela número 13; General Alvear, escuelas números 5 y 6; Lobos, escuela número 14; General Paz, escuela número 1, y San Nicolás, escuela número 2.

El acto de apertura de las propuestas se verificará el día jueves 8 de abril próximo, a las dos de la tarde, en el despacho del señor Director General de Escuelas, ante el mismo o el secretario de la repartición, siendo el que firma quien resolverá acerca de la aprobación del acto y aceptación o rechazo de las propuestas que se presenten.

Los planos, pliegos de condiciones y demás documentos podrán consultarse en la oficina de Obras de la Dirección General o en los respectivos Consejos Escolares.—La Plata, marzo 23 de 1920. — Julio D. Urdaniz, secretario.

12|610 v. ab. 9

Municipalidad de Gualeguay

LICITACION

De acuerdo con lo establecido en el artículo 10 la ordenanza de noviembre 3 de 1919, sobre pavimentación, y al pliego de condiciones que [illegible] de esta ciudad.

Las propuestas serán abiertas con las formalidades de ordenanza y en presencia de los interesados que concurran al acto, el día 11 de mayo del corriente año a las tres de la tarde, reservándose la municipalidad el derecho de aceptar la que considere más conveniente para sus intereses o el de rechazarlas a todas si ninguna lo fuere.

Firmados: Francisco C. Paredes. —José I. Impini, secretario. Es copia conforme. — Auxiliar de secretaría, Esteban H. Maddalena.

12|548 v. myo. 14

Provincia de Tucumán

Licitación para el arrendamiento de los edificios de propiedad fiscal, Savoy Hotel, Teatro Odeón, Casino, y la explotación de su concesión.

De acuerdo con el decreto del excelentísimo gobierno de la provincia, de fecha de hoy, llámase a licitación pública por el término de treinta días, para el arrendamiento de los edificios de propiedad fiscal, "Savoy Hotel" "Teatro Odeón", "Casino", y la explotación de su concesión, de acuerdo al pliego de condiciones que se encuentra a disposición de los interesados en la contaduría general de la provincia.

Las propuestas deberán ser presentadas en sobres lacrados y sellados, en un sello provincial de cinco pesos la primera hoja, y de uno las subsiguientes, debiendo acompañarse a las mismas, un certificado de depósito hecho en el Banco de la Provincia de Tucumán, a la orden de la comisión administradora de los bienes expropiados a la sociedad anónima Savoy Hotel y anexos de Tucumán, por las sumas de cincuenta, diez y cinco mil pesos moneda nacional, correspondientes a las propuestas del Casino, Hotel y teatro Odeón, respectivamente.

La apertura de las propuestas tendrá lugar el día sábado 24 de abril del corriente año, a horas 4 de la tarde, en el despacho del señor contador general de la provincia, en presencia del escribano de gobierno y de los interesados que concurran.

Las propuestas pueden ser presentadas hasta el día y hora indicado precedentemente. — Tucumán, marzo 22 de 1920, G. Beckmann, presidente.

12|617 v. ab. 23

Intendencia Municipal de Tres Arroyos

Se hace saber que la Intendencia Municipal de Tres Arroyos, por decreto de la fecha, llama a licitación para la construcción de un puente de mampostería sobre el tercer brazo del arroyo Claromeco, en el paso Submarino Peral, fijando plazo hasta el día 28 de abril a las cuatro p. m. para presentación de propuestas. Las propuestas presentadas serán abiertas el día 29 de abril a las 9 a. m., en el público despacho del señor Intendente Municipal en presencia de los interesados que concurran. Los planos y pliego de condiciones confeccionado al efecto quedan a la vista de los interesados en la secretaría de la Intendencia Municipal los días hábiles de 12 m. a 4 p. m.

Tres Arroyos, marzo 29 de 1920. El Secretario.

12|621 v. ab. 28

Intendencia Municipal de la Capital

Licitación para la provisión de artículos para la confección de uniformes de invierno.

Llámase a licitación pública que tendrá lugar el día 5 de abril próximo, a las 2.30, para la provisión de artículos para la confección de uniformes de invierno, de acuerdo con el pliego de condiciones agregado al expediente No. 31495 L. 1920, que se encuentra en la sala de licitaciones. — Buenos Aires, marzo 23 de 1920. — El secretario.

12|613 v. ab. 5

Licitación para la enajenación de cenizas y escorias

Llámase a licitación pública para el día 6 de abril próximo, a las 2.30 p. m., para la enajenación de 100.000 metros cúbicos de cenizas y escorias, de acuerdo con el pliego de condiciones que puede ser consultado en la oficina de licitaciones, Avenida de Mayo 525, 1er. piso. — Buenos Aires, marzo 29 de 1920. — El secretario.

12|620 v. ab. 6

Licitación para la provisión de maderas

Llámase a licitación pública para el día 6 del mes próximo, a las 3 de la tarde, para la provisión de maderas, de acuerdo con el pliego de condiciones que pueden los interesados consultar en la Oficina de Licitaciones, Avenida de Mayo 525, primer piso.

Buenos Aires, marzo 30 de 1920. El Secretario.

Licitación para la renovación de cubiertas de madera

Llámase a licitación pública para el día 6 del mes próximo, a las 3.30 de la tarde, para la renovación de la cubierta de madera de las calles Belgrano de Defensa a Bernardo de Yrigoyen y Bolívar de Independencia a Carlos Calvo, de acuerdo con el pliego de condiciones que pueden los interesados consultar en la Oficina de Licitaciones, Avenida de Mayo 525, primer piso.

Buenos Aires, marzo 30 de 1920. El Secretario.

12|633 v. ab. 6

Licitación para la provisión de 250 globos para alumbrado.

Llámase a licitación para la provisión de 250 globos con destino al alumbrado eléctrico de la Avenida de Mayo. Tendrá lugar el día 9 de abril, a las 3 p. m. El pliego de condiciones puede consultarse en la Oficina de Licitaciones. — Buenos Aires, marzo 31 de 1920. — El Secretario.

12|650 v. ab. 10

Pavimentación

En cumplimiento del artículo 10 de la Ley de Pavimentación 7091 y del 2o. de su Ordenanza Reglamentaria, se cita a los propietarios de las calles San Ramón entre Merlo y Directorio y Cuenca entre Bogotá y Morón, cuyo afirmado va a construirse en virtud de la licitación pública adjudicada a los señores Bianculli y Lascalu (Exp. 37.736-L-919) y Votta, Solari y Cía. (Exp. 37.962-L-919) respectivamente, para que comparezcan a la sección Catastro del Departamento de Obras Públicas (Avenida de Mayo 525, 4o. piso), a fin de que presten su conformidad [illegible] se fija para el objeto, el plazo improrrogable de quince días a contar de la fecha.

Una vez expirado éste, y durante los quince subsiguientes, podrán hacerse las reclamaciones referentes al prorrateo del costo de la obra, en la Inspección General de Catastro (tercer piso), cuya dependencia tendrá a disposición de los contribuyentes las planillas de liquidación.

La falta de presentación dentro de los términos citados, dará por consentidas y conformes las referidas operaciones, que desde entonces servirán de norma y anularán cualquier reclamación que en lo sucesivo se interponga.

Buenos Aires, marzo 31 de 1920. El Secretario.

12|540 v. abril 14

EDICTOS JUDICIALES

Por disposición del señor juez de primera instancia en lo civil de la capital de la república, doctor don Arturo Seeber, se cita, llama y emplaza por el término de treinta días, contados desde la primera publicación del presente, a todos los que se consideren con derecho a los bienes dejados por don JUAN MENINI, ya sea como herederos o acreedores, para que dentro de dicho término comparezcan a deducir sus acciones en forma, por ante su juzgado y secretaría del que suscribe, bajo apercibimiento de lo que hubiere lugar por derecho. — Buenos Aires, diciembre 29 de 1919. Juan Carlos Dellicye, secretario.

12|507 v. 8 abril

Por disposición del señor juez de primera instancia en lo civil de la capital de la república, doctor don Pedro V. Meléndez, se cita, llama y emplaza por el término de treinta días, contados desde la primera publicación del presente, a todos los que se consideren con derecho a los bienes dejados por don JULIO TURON, ya sea como herederos o acreedores, para que dentro de dicho término comparezcan a deducir sus acciones en forma, por ante su juzgado y secretaría del que suscribe, bajo apercibimiento de lo que hubiere lugar por derecho.—Buenos Aires, marzo 6 de 1920.—José Cuneo, secretario.

12|513 v. ab. 9

El señor juez de primera instancia en lo civil de la Capital de la República, doctor don Fernando Klappenbach, ha dispuesto se cite, llame y emplace por el término de treinta días, contados desde la primera publicación del presente, a todos los que se consideren con derecho a los bienes dejados por BENITO don BENITO M. o BENITO MARIA MANTEROLA, ya sean como herederos o acreedores, para que dentro de dicho término comparezcan a deducir sus acciones en forma, por ante su juzgado y secretaría del que suscribe, bajo apercibimiento de lo que hubiere lugar por derecho.

Buenos Aires, marzo 17 de 1920. — Alberto F. Oderigo, secretario.

12|529 v. abril 11.

Por disposición del señor juez de primera instancia en lo civil de la capital de la república, doctor don Pedro V. Meléndez, se cita, llama y emplaza por el término de treinta días, contados desde la primera publicación del presente, a todos los que se consideren con derecho a los bienes dejados por doña SANTOS FORTUNATA SUAREZ de GUTIERREZ, ya sea como herederos o acreedores, para que dentro de dicho término comparezcan a deducir sus acciones en forma, por ante su juzgado y secretaría del que suscribe, bajo apercibimiento de lo que hubiere lugar por derecho. — Buenos Aires, marzo 11 de 1920. — José Cuneo, secretario.

12|547 v. 14 ab.

Por disposición del señor juez de primera instancia en lo civil de la capital de la República, doctor don Pedro V. Meléndez, se cita, llama y emplaza por el término de treinta días, contados desde la primera publicación del presente, a todos los que se consideren con derecho a los bienes dejados por don JOSE CERRO o JOSE CHERRO, ya sea como herederos o acreedores, para que dentro de dicho término comparezcan a deducir sus acciones en forma, por ante su juzgado y secretaría del que suscribe, bajo apercibimiento de lo que hubiere lugar por derecho.

Buenos Aires, marzo 15 de 1920. — José Cuneo, secretario. 12|556 v. abril 16.

El señor juez de primera instancia en lo civil de la Capital de la República, doctor don Roberto Bunge, ha dispuesto se cite, llame y emplace por el término de treinta días, contados desde la primera publicación del presente, a todos los que se consideren con derecho a los bienes dejados por doña ELENA o ANA ELENA [illegible], ya sean como herederos o acreedores, para que dentro de dicho término comparezcan a deducir sus acciones en forma, por ante su juzgado y secretaría del que suscribe, bajo apercibimiento de lo que hubiere lugar por derecho.

Buenos Aires, marzo 16 de 1920. Miguel Echegaray, secretario.

11.159 v. abril 17.

El señor juez de primera instancia en lo civil de la capital de la República, doctor don Roberto Bunge, ha dispuesto se cite, llame y emplace por el término de treinta días, contados desde la primera publicación del presente, a todos los que se consideren con derecho a los bienes dejados por doña IRMA DECHAMPS de TRAMONTINI, ya sean como herederos o acreedores, para que dentro de dicho término comparezcan a deducir sus acciones en forma, por ante su juzgado y secretaría del que suscribe, bajo apercibimiento de lo que hubiere lugar por derecho.

Buenos Aires, marzo 2 de 1920. — Fermín M. Alsina, secretario.

12|583 v. abril 21.

Habiéndose presentado doña ROSARIO VISCARDI de GRECCO, en su carácter de madre del extinto, empleado municipal don ANGEL GRECCO, solicitando el subsidio que a los deudos de los empleados municipales fallecidos, concede la Caja Municipal de Jubilaciones, se cita, llama y emplaza por el término de ocho días, contados a partir de la fecha de la primera publicación de este edicto, para que los que se consideren con derecho sobre dicho subsidio, se presente a deducir sus acciones ante la secretaría de la referida caja (Banco Municipal de Préstamos, Suipacha y Viamonte), dentro del plazo indicado, bajo apercibimiento de liquidarse a favor de los peticionantes.

Buenos Aires, marzo 24 de 1920. —Carlos J. Echarte, secretario.

12|587 v. marzo 31.

Por disposición del señor juez letrado en lo civil y comercial del Territorio Nacional de la Pampa Central, doctor Rafael de Allende, se hace saber por el término de ocho días, a los acreedores de don ABRAHAM VARSAWSKY, que en los autos de su convocatoria se ha designado contador por sorteo al de la lista, don Francisco Navarro Sarmiento; interventores a los señores Bossio y Camuyrano y Compañía Transoceana, habiéndose fijado la audiencia del día catorce de abril próximo, para que tenga lugar la junta de verificación de créditos.

Santa Rosa, marzo 23 de 1920. — Carlos Mario Rumbado, secretario.

12|596 v. abril 1.

El señor juez de primera instancia en lo civil de la Capital de la República, doctor don Fernando M. Colombres, ha dispuesto se cite, llame y emplace por el término de treinta días, contados desde la primera publicación del presente, a todos los que se consideren con derecho a los bienes dejados por don BENITO COBAS, ya sean como herederos o acreedores, para que dentro de dicho término comparezcan a deducir sus acciones en forma, por ante su juzgado y secretaría del que suscribe, bajo apercibimiento de lo que hubiere lugar por derecho.

Buenos Aires, marzo 23 de 1920. —Jorge González del Solar, secretario.

12|594 v. 23 abril.

Por disposición del señor juez de primera instancia en lo civil de la capital de la República, doctor don Pedro V. Meléndez, se cita, llama y emplaza por el término de treinta días, contados desde la primera publicación del presente, a todos los que se consideren con derecho a los bienes dejados por don MATIAS MARTINEZ, ya sea como herederos o acreedores, para que dentro de dicho término comparezcan a deducir sus acciones en forma, por ante su juzgado y secretaría del que suscribe, bajo apercibimiento de lo que hubiere lugar por derecho.

Buenos Aires, marzo 18 de 1920. — José Cuneo, secretario. 12|592 v. abril 23.

El señor juez de primera instancia en lo civil de la capital de la República, doctor don Adolfo Casabal, ha dispuesto se cite, llame y emplace por el término de treinta días, contados desde la primera publicación del presente, a todos los que se consideren con derecho a los bienes dejados por don JOAQUIN REDONDO, ya sean como herederos o acreedores, para que dentro de dicho término comparezcan a deducir sus acciones en forma, por ante su juzgado y secretaría del que suscribe, bajo apercibimiento de lo que hubiere lugar por derecho.

Buenos Aires, marzo 23 de 1920. — Carlos E. González del Solar, secretario.

12|593 v. 23 abril.

Por disposición del señor juez de comercio de la Capital Federal, doctor Eduardo M. Naón, secretaría del autorizante, se hace saber por quince días, a los acreedores de la quiebra de RAMON A. GIOVANETTI, que se ha presentado el fallido solicitando se le rehabilite para ejercer el comercio.

Buenos Aires, marzo 15 de 1920. —Luis Martín y Herrera, secretario.

12|606 v. abril 9.

[illegible] con derecho a los bienes dejados por doña EMMA ENRIQUETA CRISTINA GUNZELMANN de HEIN, ya sean como herederos o acreedores, para que dentro de dicho término comparezcan a deducir sus acciones en forma, por ante su juzgado y secretaría del que suscribe, bajo apercibimiento de lo que hubiere lugar por derecho.

Buenos Aires, marzo 25 de 1920. — Enrique Aranda, secretario.

12|611 v. abril 25.

Por disposición del señor juez de primera instancia en lo civil de la capital de la República, doctor César A. Campos, se hace saber a don HIPOLITO QUIROGA, por medio del presente y por el término de tres días, que, en el juicio ejecutivo que por ante dicho juzgado y secretaría del que suscribe, le sigue don José Osoriaga, se ha dictado la sentencia que dice así: "Buenos Aires, marzo 17 de 1920. Autos y Vistos: informando el actuario, en este acto; ser exacto lo expuesto, haciéndose efectivo el apercibimiento decretado a fs. 23 vta. y de acuerdo con lo dispuesto en el art. 488 del Código de Procedimientos, fallo: mandando llevar la ejecución adelante, hasta hacerse íntegro pago al acreedor del capital reclamado, intereses y costas, (art. 507 del código citado), a cuyo efecto, regulo el honorario del doctor Gueli, en sesenta pesos moneda nacional y los derechos procuratorios de Castro, en cien pesos de igual moneda. — Notifique el empleado Pérez. — C. A. Campos. — Ante mí: Gabriel Fernández".

Buenos Aires, marzo 25 de 1920. — Gabriel Fernández, secretario.

12|638 v. abril 3.

CONVOCATORIAS

FRANKLIN BANK (EN LIQUIDACION). — Sociedad Anónima. — Asamblea general extraordinaria. — Convócase a los señores accionistas a la asamblea general extraordinaria, que a solicitud de los accionistas don Alberto Rosso Guerrero y don Eduardo J. Benvenuto, de conformidad con los estatutos sociales, se realizará el día 9 (de abril de 1920 a las 5 p. m., en el local social calle Cangallo 315, 4o. piso, para tratar la siguiente orden del día:

1o. Tomar en consideración lo actuado por los señores liquidadores nombrados, don José E. Griffi y don Germán Migoya.

2o. Resolver todo lo relativo a la liquidación total de la expresada sociedad anónima.

3o. Designar dos personas de los presentes para que firmen el acta.

Los accionistas deberán depositar sus acciones en el banco, por lo menos tres días antes de la fecha de la celebración de la asamblea, de acuerdo con el artículo 7.o de los estatutos sociales. — José E. Griffi. — Germán Migoya, liquidadores.

12|568 v. 5 ab.

CAJA INTERNACIONAL MUTUA DE PENSIONES. — Fundada el 1.o de julio de 1901. — Se convoca a los señores representantes a la asamblea general ordinaria que tendrá lugar el lunes 19 de abril de 1920, a las 4 p. m., en el local de la dirección general de la sociedad, Avenida de Mayo 1145, para tratar la siguiente

ORDEN DEL DIA:

1.o Lectura del acta de la última asamblea.
2.o Lectura y aprobación de la memoria, balance del ejercicio vencido e informe del síndico.
3.o Inversión del fondo de acumulación.
4.o Dieta a los señores directores y síndico para el ejercicio de 1920.
5.o Elección del síndico y síndico suplente.
6.o Elección del tribunal arbitral.
7.o Designación de tres representantes para refrendar el acta de esta asamblea.

Buenos Aires, marzo de 1920. — Juan B. Giudice, presidente; Alfredo Boriasca, secretario. 12|596 v. abril 19.

COMPAÑIA SANSINENA DE CARNES CONGELADAS. — Se convoca a los señores accionistas a asamblea general ordinaria, para el día viernes 16 de abril a las 3.30 de la tarde, en su local calle San Martín 139, para tratar la siguiente

ORDEN DEL DIA:

1.o Consideración de la memoria, balance e informe del síndico correspondientes al ejercicio terminado el 31 de diciembre de 1919.
2.o Distribución de utilidades.
3o. Elección de tres directores titulares por dos años, en reemplazo de los salientes.
4o. Elección de tres directores suplentes, por un año.
5o. Elección de síndico y suplente, por un año.
6o. Designación de dos accionistas para que juntamente con el presidente aprueben y firmen el acta de la asamblea.

Se previene a los señores accionistas que para concurrir a la asamblea deberán depositar sus acciones en la caja de la sociedad por lo menos tres días antes del fijado para la reunión.

Buenos Aires, 27 de marzo de 1920. El directorio.

12|619 v. 16 ab.

PROFESIONALES

ABOGADOS

Estudio del
Dr. Andrés Ferreyra
Abogado
Lavalle 1312 U. T. 4249 Libertad

Dr. Arturo A. Parody Núñez
ABOGADO
De 2 a 5 p. m.
Avenida de Mayo 634. — Buenos Aires

Dr. Fernando Saguier
Estudio: Florida 440
U. T. 6087 (Avenida)

Dr. Hipólito Leys
Estudio: Lavalle 930 U. T. 3008 L.

Dr. Domingo E. Salaberry
Defensa 188

MEDICOS

ANALISIS LABORATORIO Y FARMACIA Abierto Día y Noche
SUIPACHA 477 DOCTORES **NELSON**
U. T. 316, Libertad

Dres. Juan Luis Ferrarotti y Homero H. P. Soldano
ABOGADOS
PARANA 372 - U. T. 6174, Libertad

Dr. Dinkeldein
Ex médico interno del Hospital Alemán
INTERNAS — SANGRE — SECRETAS
Investigación y tratamiento de la tuberculosis y de la avariosis hereditaria y adquirida en sus formas ocultas e ignoradas (como causas frecuentes de perturbaciones digestivas, circulatorias, nerviosas, de la vista, del oído, parálisis neuralgias dolores persistentes de cabeza, etc.) Rebeldes a otros tratamientos. Rayos X. Consultas de 9 a 11 a. m. y de 3 a 7 p. m. — CORRIENTES 1677.

AVISOS VARIOS

Banco El Hogar Argentino
Avenida de Mayo [illegible]
Tiene casas y departamentos en alquiler, en esta capital y pueblos suburbanos.

SE BUSCA UNA SEÑORA DE 30 A 35 años, soltera o viuda, de buenos antecedentes, y bien reservada. Condiciones a convenirse. Dirigirse a Juan Micheletti, Punta Chica, al lado del colegio núm. 3, calle Manuel Obarrio, estación Beccar (F. C. C. A.).

12|631 v. ab. 1.o

NAVEGACION

COMPAÑIA ARGENTINA DE NAVEGACION. (N. Mihanovich). Ltda. Línea Buenos Aires-Montevideo. Salidas a las 10 de la noche con el vapor uruguayo "Ciudad de Montevideo", los días impares y con el vapor uruguayo "Venus", los martes, jueves y sábados, a las 7.30 p. m. Línea Colonia-Carmelo y escalas. Salidas los domingos, miércoles y viernes a las 8 a. m. de la dársena Sud con el vapor uruguayo "Luna". Línea Paraguay-Alto Paraguay, hasta Corumbá, salidas de Asunción, quincenalmente.

Suspendidas provisoriamente por la huelga fluvial: Línea Salto y escalas. Línea Corrientes y escalas. Línea Paraná-Alto Paraná.

Por informes y pasajes, dirigirse a la administración, calle 25 de Mayo esquina Cangallo, U. T. 6706, Avenida.

BANCO HIPOTECARIO NACIONAL

[illegible] DE MAYO 245

CONDICIONES GENERALES DE LOS REMATES

1.—**Los remates est. sujetos a la aprobación del directorio, dentro de los quince días de efectuados, y se hacen por cuenta del deudor, con sujeción a las leyes números 8172 y 9155.**

2.—**El comprador podrá conservar con la hipoteca que reconoce la propiedad, abonando la diferencia entre la deuda actual y el precio de compra.**

3.—**Todo comprador abonará en efectivo al firmar el boleto, el 5 % de seña y el 1 % de comisión.**

4.—**Los títulos de propiedad pueden ser revisados en el archivo del Banco antes del remate.**

5.—**Por mayores informes, ocurrase a las oficinas del Banco.**

CAPITAL

EL MARTES 6 DE ABRIL. En su local a las 3 p. m. Casa Malvinas 56|64, entre Rivadavia y R. L. Falcón. Mide: 10 m. 40 al O. por 34 m. 70 al S. y 33 m. en el N. Consta de planta baja con 6 piezas y 2 más de servicio y planta alta con 7 piezas, 2 más en entrepiso y 2 de servicio. Dependencias en todo. N.o H.o 19030, 6 o|o. Base, $ 50.100. Hipoteca, $ 42.000. Deuda, $ 37.431. Inic. marzo 22.

EL DOMINGO 11 DE ABRIL, en la misma a las 2 p. m. — Casa Ladines 3782, entre Esperanza y Avenida San Martín. — Mide: 8m66 por 19m83. Con 2 piezas y dependencias.

No. Ho. 15.130, 6 o|o. Base, $ 2.800. Hipoteca, $ 1.800. Deuda, $ 1.619. Inic. marzo 28.

EL DOMINGO 11 DE ABRIL en la misma a las 4 p. m. — Casa Guanacache 5814, entre Aizpurúa y Avenida Constituyentes. —Mide: 10 m. de frente al NO. por 49m96 de fondo al NE. y 47m96 al SO. Ad corpus. Con 3 piezas y dependencias.

No. Ho. 3334, 6 o|o. Base, $ 10.500. Hipoteca, $ 8.000. Deuda, $ 7.064. Inic. marzo 28.

EL MIERCOLES 14 DE ABRIL. En su local a las 3 p. m., Casa Gurruchaga número 436, entre Camargo y Triunvirato. Mide: 8 m. 66 por 38 m. 55. Consta de 3 piezas y dependencias. N.o H.o 23751, K. Base, $ 4.700. Hipoteca, $ 4.000. Deuda, pesos 3.121. Inic. marzo 31.

EL MIERCOLES 14 DE ABRIL. En su local a las 3 p. m. Casa Belgrano 2866. Mide: 15 m. 59 por 51 m. 45. Consta de 2 salas al frente, 12 piezas, despensa, pequeña pieza, 2 más en altos de servicio y dependencias. N.o H.o 15397, 6 o|o. Base, pesos 57.100. Hipoteca, $ 48.500. Deuda, $ 43.989. Inic. marzo 31.

EL JUEVES 15 DE ABRIL. En su local a las 3 p. m. Casa Gurruchaga 469|73, entre Triunvirato y Camargo. Mide: 8 m. 66 por 23 m. 38. Consta de salón-negocio; 3 piezas, 2 más en altos y dependencias. N.o H.o 28.373, K. Base, $ 5.700. Hipoteca, $ 5.000. Deuda, $ 4.099. Iniciado abril 1.

EL JUEVES 15 DE ABRIL. En su local a las 3 p. m. Casa Terrada 1774, entre San Julián y San Matías. Mide: 8 m. por 32 m. 20, o lo poco más o menos que resulte. Consta de 4 piezas, una más en altos y dependencias. N.o H.o 18.164, 6 o|o. Base, $ 2.700. Hipoteca, $ 2.000. Deuda, $ 1.829. Iniciado abril 1.

EL JUEVES 15 DE ABRIL. En su local a las 3 p. m. Casa Páez 2217, entre las de Gavilán y Caracas. Mide: 8 m. 66 por 20 m. 498. Ad Corpus. Consta de 3 piezas y dependencias. N.o H.o 29882, 4a. Base, $ 4.200. Hipoteca, $ 3.200. Deuda, $ 3.133. Iniciado abril 1.

LA PLATA

Dos casas en el pueblo de Caseros, partido de San Martín, ubicadas en la calle Caseros una, número 331 y la otra sin, entre las de Moreno y Uruguay, en las mismas propiedades el 4 DE ABRIL a las 10 a. m., a saber:

Lote 1, casa calle Caseros número 331, terreno mide 8.66 mts. por 33.75 mts., conteniendo 2 habitaciones, una piecita y dependencias. Base de venta, $ 3.500. Hipoteca, $ 1.700. Deuda actual, $ 1.541:90. Lote 2, casa calle Caseros sin, terreno mide 8.66 mts. por 33.75 mts., conteniendo 2 habitaciones, galpón y dependencias. Base de venta, $ [illegible]. Hipoteca, $ [illegible]. Deuda actual, $ 1.178:187. [illegible]

LA EPOCA, 21 de marzo de 1920.

Casa en la ciudad de Bolívar, calle 25 (hoy Santa Fe), entre las de 23 y 29, en el local del Banco de la Nación Argentina en Bolívar, el 4 DE ABRIL a las 4 y 30 p. m., designada con el número 3 en un plano especial, midiendo el terreno 11.68 mts. de frente por 30 mts. de fondo, conteniendo 3 habitaciones y demás dependencias. N.o H.o 3058|21995, serie 6 o|o. Base, $ 2.700. Hipoteca, $ 1.500. Deuda actual, pesos 1.336:783.

LA EPOCA, 21 de marzo de 1920.

Casa en la ciudad de La Plata, calle 34 número 377, en la sucursal La Plata, el 5 de abril a las 2 p. m., terreno mide 10 metros de frente por 20 metros de fondo, conteniendo 5 habitaciones y dependencias.

La deuda por construcción de pavimento de pesos 826, es a cargo del comprador y puede ser abonada en 125 cuotas trimestrales de $ 12.32 c|u. incluído los intereses.

No. Ho. 2851|19.769, 2a. ley 9155, 1a. serie. Base: $ 5.550. Hipoteca, $ 3.800. Deuda actual, $ 3.503:262.

LA EPOCA, 22 de marzo de 1920.

Chacra en el partido de Matanza, en su local 25 de Mayo 245, (Capital Federal), el 13 DE ABRIL a las 3 p. m., distante como a 12 cuadras al N. O. de la plaza de San Justo camino a Haedo, con superficie de 7 hectáreas, 70 áreas, 10 centiáreas; lindando: al N. E., con la calle Buenos Aires, en medio con B. Gutiérrez; al S. E., con A. y E. Lahitte; al N. O., con F. Gutiérrez y al S. O., con E. Belando y A. Boneta. N.o H.o 1962|24597, serie K. Base, $ 7.600. Hipoteca, $ 5.000. Deuda actual, $ 3.902:482.

LA EPOCA, 30 de marzo de 1920.

A requerimiento judicial. — Casa en la ciudad de La Plata, calle 53 número 1079, en su sucursal La Plata, el 13 DE ABRIL a las 3 p. m., terreno mide 20 mts. de frente por 60 mts. de fondo, conteniendo 5 habitaciones y demás dependencias. La deuda por construcción de cloacas, de 4.178.54 pesos, es a cargo del comprador y puede ser abonada en 59 cuotas trimestrales de $ 143.78 c|u. incluídos los intereses. N.o H.o 1900|12315, serie 6 o|o. Base, $ 12.000. Hipoteca, $ 8.000. Deuda actual, 7.129:836 pesos.

LA EPOCA, 30 de marzo de 1920.

SAN JUAN

A requerimiento judicial. Casa en la ciudad de San Juan, calle Laprida número 645, en su sucursal San Juan, el 6 DE ABRIL a las 11 a. m., siendo sus medidas lineales y linderos, los siguientes: al N., mide 15.65 mts. y linda con H. Conte-Grand y T. de Aguilar, antes J. de D. Jofré; al S., 15.55 mts. lindando con la calle Laprida; al E., 61.25 mts. linda con Romero Inos. y al O., 61.10 mts. lindando con N. F. de Echegaray, antes sucesión de M. Echegaray; siendo la superficie total de 954.33 mts. cds. N.o H.o 313|26774, 2.a ley 9155, 3.a serie. Base, $ 16.000. Hipoteca, $ 12.000. Deuda actual, $ 11.681:488.

LA EPOCA, 23 de marzo de 1920.

TUCUMAN

Estancia denominada Lasarte o Suri-Yaco, ubicada en el primer distrito de Chicligasta, en su sucursal Tucumán, el 6 DE ABRIL a las 10 a. m., compuesto de 1571 hectáreas, 6100 mts. cds. lindando: al N., con J. P. Medina y A. Méndez Muñoz; al S., con el río Medinas; al E., con el doctor E. E. Padilla y al O., con F. Auteritz. N.o H.o 46|9169, serie 6 o|o. Base, $ 34.000. Hipoteca, $ 37.000. Deuda actual, pesos 32.668:330.

LA EPOCA, 23 de marzo de 1920.

Casa en la ciudad de Tucumán, calle General Paz números 888 al 892, en su sucursal Tucumán, el 8 DE ABRIL a las 10 a. m., terreno mide 7 mts. 850 mm. de frente por 24 mts. 900 mm. de fondo, aumentando el frente a los 5 mts. 600 mm., siendo el frente desde este punto, de 9 mts. por cuanto todo el terreno tiene un martillo a favor sobre el costado O. de 1 mts. 650 mm. de E. a O., por 19 mts. 300 mm. de N. a S. N.o H.o 70|11709, serie 6 o|o. Base, $ 5.400. Hipoteca, $ 3.000. Deuda actual, $ 2.673:576.

LA EPOCA, 25 de marzo de 1920.

CORDOBA

Casa en la ciudad de Córdoba, calle Salta número 527, con salida al Pasaje Bujía número 523, en su sucursal Córdoba, el 13 DE ABRIL a las 3 p. m., terreno mide 8.63 metros de frente por 58 mts. 498 mm. de fondo. N.o H.o 330|16099, serie 6 o|o. Base, $ 3.000. Hipoteca, $ [illegible]. Deuda actual, $ [illegible].

LA EPOCA, 26 de marzo de 1920.

MENDOZA

Casa en la ciudad de Mendoza, calle Garibaldi números 97, 99 y 101, en su sucursal Mendoza, el 9 DE ABRIL a las 10 a. m., compuesto el terreno de 922 mts. 52 dm. cuadrados, conteniendo 12 piezas principales y demás dependencias. N.o H.o 7521|3384, serie 6 o|o. Base, $ 21.000. Hipoteca, $ 17.000. Deuda actual, $ [illegible].

LA EPOCA, 26 de marzo de 1920.

Casa en la ciudad de Mendoza, calle Garibaldi número 129, en su sucursal Mendoza, el 9 DE ABRIL a las 9 a. m., con superficie el terreno de 470 mts. 79 dm. cds. conteniendo 5 piezas principales y demás dependencias. N.o H.o 1063|5383, serie 6 o|o. Base, $ 12.800. Hipoteca, $ 7.000. Deuda actual, $ 6.120:319.

LA EPOCA, 26 de marzo de 1920.

Casa en la ciudad de Mendoza, calle Garibaldi números 111 y 123, en su sucursal Mendoza, el 9 DE ABRIL a las 11 a. m., con superficie el terreno de 677 mts. 66 dm. cuadrados, conteniendo 6 piezas principales y demás dependencias. N.o H.o [illegible], serie 6 o|o. Base, $ 24.500. Hipoteca, pesos 15.000. Deuda actual, $ 13.416:[illegible].

LA EPOCA, 26 de marzo de 1920.

Territorios Nacionales

EL JUEVES 15 DE ABRIL. En el local de su agencia en Santa Rosa de Toay, a las 2 p. m., 400 hectáreas de campo en la Pampa Central; lotes números 26, 27, 31 y 32, que son parte de la mitad N. del lote 21, fracción A. Sección II, y linda al S. con Furlonge; al N. con los lotes 28 y 33; al E. con los lotes 21 y 35 y al O. con los lotes 25 y 37. Este campo se vende en el estado que se encuentra, distante más o menos 4 y 5 leguas de Winifreda y Boeuf (F. C. O.), respectivamente. N.o H.o 7.121, 6 o|o. Base, $ 10.000. Hipoteca, $ 10.000. Deuda, $ 8.744.127. Iniciado abril 1.

COMPRA-VENTA PARTICULAR

El Banco Hipotecario Nacional ha establecido en su local, calle 25 de Mayo 245, una oficina para la compraventa de propiedades urbanas y rurales hipotecadas a este Banco.

Esta oficina ha sido creada para facilitar en las mejores condiciones posibles, la adquisición de inmuebles. Las órdenes de ventas deben ser extendidas en formularios que facilita la Oficina y que se remiten por correo a los que lo soliciten.

VACCARO
30 AÑOS DE CRÉDITO EN
CAMBIO DE MONEDA
TITULOS Y ACCIONES
LOTERIA NACIONAL
ALTA PUBLICIDAD
AVDA DE MAYO [illegible] B. Aires

LA INMOBILIARIA
[illegible]
Capital y Reservas
$ c|l. 14.287.948.34
VIDA
INCENDIOS
ACCIDENTES DEL TRABAJO
GRANIZO
CRISTALES
MARITIMOS
DIRECCION GENERAL
SAN MARTIN 235/253

LUZ

POTENTE Y BARATA
Pidan datos o catálogos a la Compañía Argentina de Alumbrado a Alcohol. DEFENSA [illegible], Buenos Aires

Tuberculosis
Reumatismo
Parálisis
Colitis
Sífilis
Cancer
Estas enfermedades en cualquier grado, pueden ser curadas [illegible] en el término de uno a tres meses. [illegible] acción inmediata. Sistema hasta ahora desconocido. [illegible] por el descubridor [illegible] 25 de Mayo [illegible] U. T. 3717, Libertad.
Consultas de 1 a 4 p. m.

GRAN CONCURSO

Chinato Garda

Ha quedado clausurado

Comunicamos a los interesados que todas las soluciones que hayan llegado después del 31 de Marzo no han sido tomadas en cuenta, estando a disposición de sus remitentes.

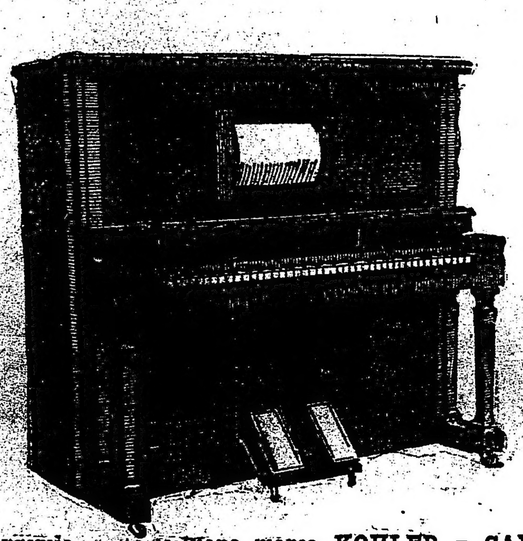

Segundo premio — Auto-Piano marca KOHLER y CAPBEL

Esta es la Etiqueta

Coche liviano de 6 cilindros, 5 asientos, 50 H. P.

Fecha del Sorteo

En atención al considerable número de concurrentes que han superado nuestros cálculos y para el mejor control del concurso hemos resuelto postergar el sorteo hasta el día 1º de MAYO próximo, debiendo realizarse en el salón de la Sociedad Operai Italiani, a las 9 de la mañana, Sarmiento 1374, ante el escribano Pedro Oxobi.

Giusani y Taiana